



صاحب السمو الملكي  
الأمير محمد بن سلمان بن  
عبد العزيز آل سعود  
ولي العهد نائب رئيس مجلس الوزراء، و  
وزير الدفاع في المملكة العربية السعودية



خادم الحرمين الشريفين  
الملك سلمان بن عبد العزيز  
آل سعود



# المحتويات

## تقرير مجلس الإدارة

كلمة رئيس مجلس الإدارة	٤
تقرير مجلس الإدارة	٥
المقدمة	٥
الرؤية و الرسالة الاستراتيجية	٥
أهم التواريخ و التطورات	٦
الهيكل التنظيمي	٨
الإدارة العليا	٨
الموارد البشرية	٨
التغطية الجغرافية	٩
منتجات و خدمات الشركة	٩
المؤشرات المالية	١٠
حوكمة الشركة، الأنظمة واللجان	١٤
الخطط المستقبلية	٣٢
المراجعون الخارجيون والمقاييس الحسابية	٣٢
الهيئة الشرعية	٣٣
طلب الشركة لسجلات المساهمين	٣٣
إقرار الشركة	٣٣
إقرار مجلس الإدارة	٣٣

## القوائم المالية

تقرير المراجع المستقل	٣٥
القوائم المالية	٣٨
إيضاحات حول القوائم المالية	٤٥

الرجاء زيارة:

AllianzSaudiFransi   
@AllianzSF   
allianzsf.com 

# كلمة رئيس مجلس الإدارة

أعزائي المساهمين،،

أنه يشرفني ويسرني أن أقدم لكم - بالنيابة عن مجلس الإدارة - التقرير السنوي الحادي عشر والقوائم المالية لشركة أليانز السعودي الفرنسي للتأمين التعاوني، والخاص بالسنة المالية المنتهية في ٣١ ديسمبر ٢٠١٨

كانت ظروف السوق أكثر تحدياً في ٢٠١٨ مصاحبة نمو محدود مقارنة بالعام الماضي. إلا أن الشركة قامت بتعديل استراتيجيتها لمواكبة هذه الظروف والحفاظ على ربحيتها.

ضمن إستراتيجيتنا لتعدد قنوات البيع قمنا بالتوسع في نقاط البيع في المناطق الرئيسية الثلاث في المملكة لتقديم خدمة أفضل لعملائنا وشركائنا.

على الرغم من ظروف السوق في عام ٢٠١٨ تمكنت الشركة من تحقيق الربحية المطلوبة ليصل صافي الدخل قبل الزكاة وضريبة الدخل ٣٧ مليون ريال سعودي في عام ٢٠١٨. بهذا تكون الشركة وصلت إلى أعلى مستوى أرباح منذ تأسيسها عام ٢٠٠٧. ويأتي هذا النمو الذي بلغت نسبته ٥,٥ ٪ مقارنة بعام ٢٠١٧ نتيجة للتميز في أداء في إدارات الإكتتاب والتركيز المستمر للشركة على النمو الربح.

على صعيد المسؤولية الاجتماعية أطلقت الشركة حملتين في ٢٠١٨. في أغسطس ٢٠١٨ نظمت الشركة حملة كرة قدم تم بموجبها إختيار ناشئين من الفئات السنية لتمثيل المملكة العربية السعودية في معسكر أليانز لكرة القدم للناشئين والذي يقام سنوياً بالشراكة مع فريق بايرن ميونخ العريق في مدين ميونخ الألمانية.

كما قام موظفي الشركة في شهر سبتمبر من عام ٢٠١٨ بالتطوع لتوزيع ٢٥٠ سلة غذائية على بعض العائلات في مدينة الرياض.

سينصب تركيزنا في ٢٠١٩ على تحسين تجربة العملاء و التحول الرقمي للخدمات و العمليات. بالإضافة إلى الاستمرار في تطوير استراتيجيتنا لتعدد القنوات لعملاء الأفراد و الشركات.

تطوير موظفينا هو جزء أساسي من المبادرات الإستراتيجية الجديدة في بناء ثقافة تكافؤ الجهود دون استبعاد أي شخص.

أود أن أعبر عن إمتناني لخادم الحرمين الشريفين الملك سلمان بن عبدالعزيز آل سعود، وولي عهده الأمين الأمير محمد بن سلمان بن عبدالعزيز آل سعود - حفظهم الله - على دعمهم المستمر لقطاع التأمين داخل المملكة العربية السعودية.

كما أشكر مؤسسة النقد العربي السعودي، مجلس الضمان الصحي التعاوني، هيئة سوق المال، ووزارة التجارة والصناعة. وأغتتم هذه الفرصة لأشكر أعضاء مجلس الإدارة، والموظفين على دعمهم وتقانيهم.

الوليد عبدالرزاق الدريعان  
رئيس مجلس الإدارة

# تقرير مجلس الإدارة

يسر مجلس إدارة شركة أليانز السعودي الفرنسي للتأمين التعاوني أن يقدم لمساهميها التقرير السنوي الحادي عشر والبيانات المالية المدققة للسنة المالية المنتهية في ٣١ ديسمبر ٢٠١٨.

في ما يلي أهم التطورات والنشاطات والنتائج المالية:

## ١. المقدمة

إن شركة أليانز السعودي الفرنسي للتأمين التعاوني هي شركة مساهمة تأسست بناءً على قرار مجلس الوزراء رقم ٢٣٣ بتاريخ ١٦/٩/١٤٢٧هـ الموافق ١٠/٩/٢٠٠٦م و بناءً على المرسوم الملكي رقم ٦٠/م بتاريخ ١٨/٩/١٤٢٧هـ الموافق ١١/١٠/٢٠٠٦م.

بلغ رأس المال التأسيسي المدفوع للشركة ١٠٠ مليون ريال سعودي وتم زيادته إلى ٢٠٠ مليون ريال سعودي في أبريل ٢٠١٠ من خلال إصدار أسهم حقوق أولوية، حيث أصبح العدد الإجمالي للأسهم ٢٠ مليون سهم. وتتوزع ملكية أسهم شركة أليانز السعودي الفرنسي للتأمين التعاوني للسنة المالية المنتهية في ٣١ ديسمبر ٢٠١٧ على النحو التالي:

■ ١٨,٥%	أليانز أوروبا بي.في.
■ ١٦,٢٥%	أليانز فرنسا العالمية - (التي تملكها أليانز أس إي بالكامل)
■ ١٦,٢٥%	أليانز مينا القابضة برمودا (التي تملكها أليانز أس إي بالكامل)
■ ١٤,٠٠%	البنك السعودي الفرنسي BSF
■ من ضمن ٣٥%	المتبقية المملوكة للمساهمين، يملك المساهمين التاليين أكثر من ١% من أسهم الشركة:
٣,٤٨%	عبدالله مساعد بن سعدان
١,٧٣%	عبدالله الرشيد
١,٠٨%	مصطفى فؤاد علي رضا
١,٠٢%	نايف عبدالرحمن العناز

في ٢٩ مارس ٢٠١٨، تم إبلاغ أليانز السعودي الفرنسي للتأمين التعاوني (الشركة) بأن مجموعة أليانز قامت بإتمام عملية الإستحواذ على ٥٧% من حصة البنك السعودي الفرنسي في الشركة أو ما يمثل ١٨,٥% من حصة رأس مال الشركة بسعر ٢٢,٠ ريال سعودي للسهم الواحد. يأتي إتمام هذا الإستحواذ بعد موافقة مؤسسة النقد العربي السعودي، هيئة السوق المالية وتداول. إعتباراً من ٢٩ مارس ٢٠١٨ تمتلك مجموعة أليانز العالمية ٥١% من حصة رأس مال أليانز السعودي الفرنسي. (أليانز أوروبا بي.في. تمتلك ١٨,٥% وأليانز فرنسا العالمية تمتلك ١٦,٢٥% بينما تمتلك أليانز مينا القابضة برمودا ١٦,٢٥%). سيحتفظ البنك السعودي الفرنسي بنسبة ١٤% من حصة رأس المال ويبقى شريكاً استراتيجياً للشركة. تهدف مجموعة أليانز من خلال العملية إلى تعزيز التزامها بتطوير عملياتها في المملكة العربية السعودية.

أعلنت الشركة في ٤ يونيو ٢٠١٨ توصية مجلس الإدارة برفع رأس مال الشركة من خلال نشرة حقوق بقيمة إجمالية تبلغ ٤٠٠,٠٠٠,٠٠٠ ريال سعودي. سوف تخضع هذه العملية لموافقة الجهات الرقابية والجمعية العمومية. سيتم تحديد سعر وعدد الأسهم بعد الحصول على الموافقة الرقابية. حصلت أليانز السعودي الفرنسي للتأمين التعاوني في ٣٠ نوفمبر ٢٠١٨ على خطاب موافقة مؤسسة النقد العربي السعودي لزيادة رأس مال شركة ليبلغ بالإجمال ٦٠٠,٠٠٠,٠٠٠ ريال سعودي. تهدف هذه الزيادة إلى دعم خطط نمو الشركة المستقبلية.

## ٢. الرؤية والرسالة والاستراتيجية

### رؤيتنا

أن نكون من أفضل شركات التأمين السعودية بخبرات عالمية ورؤية محلية، لتقديم خدمات ومنتجات على مستوى عالمي في كافة مجالات العمل، مع الإنتشار في جميع أنحاء المملكة مستخدمين قنوات توزيع متعددة، ومن خلال موظفينا أصحاب الكفاءات والخبرات المتميزة

## رسالتنا

بناء الثقة وتقديم حلول تأمينية شاملة

## استراتيجيتنا

توفير خدمات تأمينية لكافة مجالات العمل من خلال ثلاث محاور أساسية للتطوير:

- البنك السعودي الفرنسي: لتقديم التأمين البنكي للأفراد والشركات.
- فريق التسويق الخاص: لتقديم حلول تأمينية تلبي احتياجات الأفراد.
- شركات وساطة التأمين والمستشارين المؤهلين: لتقديم خدمات التأمين الشامل للشركات.

إن محور اهتمام الشركة في السنوات الأولى هو الاستثمار في تطوير قنوات التوزيع ورفع مستوى الأداء، وذلك لتوفير الخدمات في مجالات التأمين المختلفة مثل تأمين الممتلكات والمسؤولية المدنية، والتأمين الصحي، وبرامج الحماية والإدخار.

## قيمنا

الخبرة، المصداقية و الإستمرارية.

## ٣. أهم التواريخ والتطورات

شهدت أليانز السعودي الفرنسي العديد من التطورات المميزة منذ تأسيسها وأهمها:

٢٠١٢	٢٠١١	٢٠١٠	٢٠٠٩	٢٠٠٨	٢٠٠٧	٢٠٠٦
يناير	فبراير	إبريل	يناير	مارس	مارس	أكتوبر
أعادت الشركة هيكله قسم المبيعات المباشر لمبيعات الأفراد وكما أعادت هيكله فروع الشركة.	تم تجديد رخصة ممارسة العمل من مؤسسة النقد العربي السعودي لثلاث سنوات أخرى.	أنهت الشركة عملية إصدار أسهم حقوق أولوية (١٠ مليون سهم) وبذلك أصبح رأس المال ٢٠٠ مليون ريال.	اكتمال عملية نقل محفظة تأمين شركة إنسعودي ودمجها في الميزانية الإفتتاحية لعام ٢٠٠٩.	الحصول على رخصة ممارسة العمل من مؤسسة النقد العربي السعودي.	طرح أسهم الشركة للإكتتاب العام.	حصول المؤسسين على ترخيص تأسيس الشركة حسب المرسوم الملكي رقم ٦٠/م.
أغسطس	يونيو	نوفمبر	مارس	سبتمبر	يونيو	
أعادت الشركة هيكله قسم المبيعات الشركات وذلك لخدمة العملاء والشركات بشكل أفضل.	إطلاق منتجات الحماية والإدخار الذهبية المتوافقة مع الشريعة الإسلامية.	إكتمال عملية نقل محفظة التأمين البنكي من البنك السعودي الفرنسي.	حصول الشركة على الموافقة على منتجات الحماية والإدخار للأفراد.	نقل المكتب الرئيسي إلى مقر جديد في الرياض وحصول الشركة على أول موافقة لمنتجاتها.	إنعقاد الجمعية العمومية التأسيسية.	
			نوفمبر	نوفمبر		
			حصول الشركة على الموافقة على منتجات التأمين البنكي للحماية والإدخار.	مؤسسة النقد العربي السعودي توافق على نقل محفظة شركة إنسعودي للتأمين وذلك باستثناء الشهرة.		



# ٢٠١٨

**مارس ٢٠١٨:**

تعيين المهندس الوليد الدريعان رئيساً لمجلس إدارة الشركة

**مارس ٢٠١٨:**

مجموعة أليانز توقع إتفاقية تشتري بموجبها ١٨,٥٪ من حصة رأس مال الشركة من البنك السعودي الفرنسي

**يونيو ٢٠١٨:**

مجلس الإدارة يوصي بزيادة رأس المال من خلال نشرة حقوق تبلغ قيمتها الإجمالية ٤٠٠ مليون ريال

**نوفمبر ٢٠١٨:**

الشركة تحصل على موافقة مؤسسة النقد العربي السعودي لإصدار حقوق أولية

**نوفمبر ٢٠١٨:**

تعيين أندرياس برينر رئيساً تنفيذياً للشركة خلفاً لإكزافيير دنييز اعتباراً من ٢٠١٩/١/١



**٢٠١٧**

**مارس**

افتتحت الشركة نقاط لبيع تأمين السفر في مراكز التأشيرات الموحدة في الرياض، جدة والخبر.

**سبتمبر**

أطلقت الشركة أداة لإصدار عروض بيع تأمين المركبات على الموقع الخاص بها

**أكتوبر**

توصلت مجموعة أليانز العالمية لإتفاق مع البنك السعودي الفرنسي لشراء ١٨,٥٪ من ملكية الشركة من البنك.

**٢٠١٦**

**فبراير**

الإطلاق الرسمي لإستراتيجية التجديد وإعلانها للموظفين.

**فبراير**

شاركت الشركة في الجناح الألماني في مهرجان الجنادرية.

**نوفمبر**

تم تجديد رخصة التشغيل من مؤسسة النقد العربي السعودي لثلاث سنوات أخرى.

**ديسمبر**

إنشاء مركز خدمة عملاء متكامل مع رقم مجاني.

**٢٠١٥**

**سبتمبر**

زيارة السيد سيرجو بالبينو عضو مجلس إدارة مجموعة أليانز المسؤول عن غرب وجنوب أوروبا والشرق الأوسط وأفريقيا والهند.

**أكتوبر**

موافقة مؤسسة النقد العربي السعودي على منتج التأمين لتأشيرة الزيارة. إطلاق نظام سير العمل الآلي لقسم المطالبات في المركز الرئيسي والفروع.

**نوفمبر**

إطلاق المبادرات الإستراتيجية الجديدة المنصبة على الإهتمام بالعملاء وتقديم خدمات تقنية جديدة.

**ديسمبر**

تحقيق أعلى مستوى صافي أرباح - قبل الزكاة والضريبة - للشركة منذ تأسيسها عام ٢٠٠٧.

**٢٠١٤**

**يناير**

تجديد رخصة بيع منتجات التأمين العام، الصحي والحماية والإدخار لثلاث سنوات أخرى.

**مايو**

تم تعيين السيد عمار الخضير رئيساً لمجلس إدارة الشركة.

**سبتمبر**

موافقة مؤسسة النقد العربي السعودي على منتجي تأمين مسؤولية المدراء وتأمين أخطاء الممارسات الطبية.

**نوفمبر**

زيارة السيد أوليفر باتي المدير التنفيذي القادم لمجموعة أليانز العالمية (إعتباراً من السابع من مايو ٢٠١٥) لشركة أليانز السعودي الفرنسي في الرياض.

**٢٠١٣**

**يناير**

إطلاق منصة موحدة لكل قنوات البيع ومن ضمنها قسم دعم المبيعات.

**أغسطس**

تعيين إكزافيير دنييز كرئيس تنفيذي للشركة بعد إنتهاء ولاية أنطوان عيسى.

#### ٤. الهيكل التنظيمي

الهيكل التنظيمي للشركة للفترة المنتهية في ٣١ ديسمبر ٢٠١٨ موضحاً كالاتي:

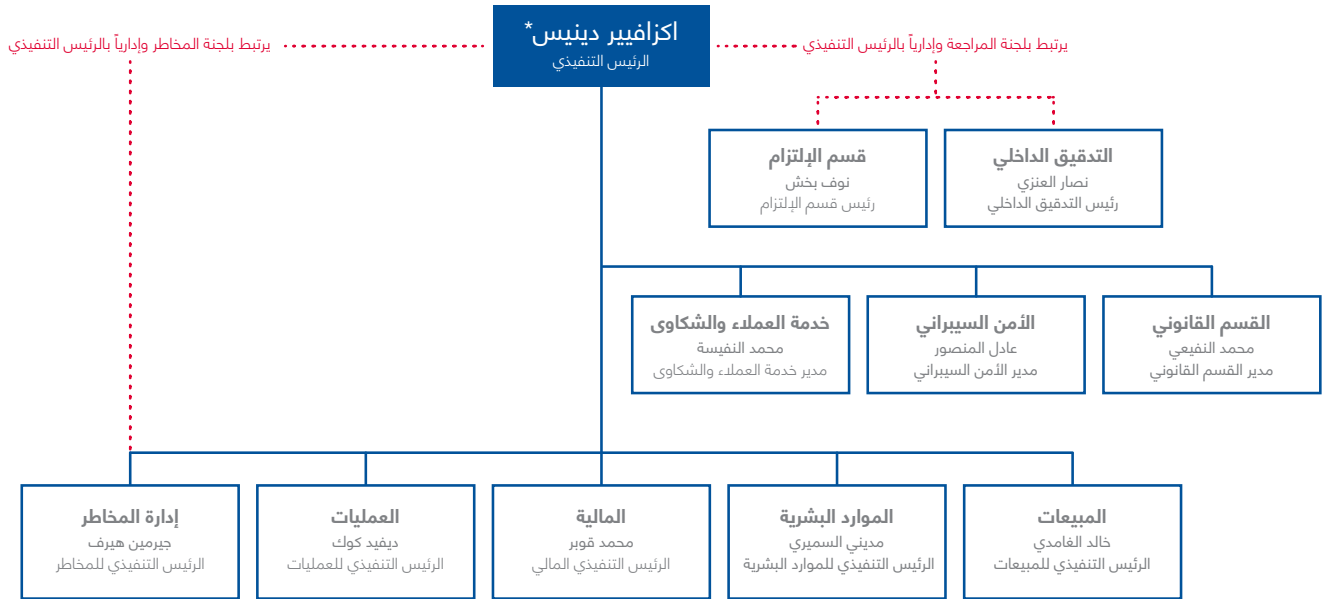

\* إعتباراً من ١ يناير ٢٠١٩ خلف أندرياس برينر إكزافيير دينيز كرئيس تنفيذي للشركة

#### ٥. الإدارة العليا

الإدارة العليا للشركة كما في من ٢٠١٨/١٢/٣١ موضحة فيما يلي:

الإسم	الوظيفة	تاريخ الميلاد	المؤهلات العلمية
إكزافيير دينيز	الرئيس التنفيذي	١٩٦٨	ماجستير هندسة تجارية
محمد قوبر	المدير التنفيذي المالي	١٩٧٩	بكالوريوس في المالية والمحاسبة
ديفيد كوك	المدير التنفيذي للعمليات	١٩٥٨	بكالوريوس علوم سياسية وإدارة عامة
خالد الغامدي	المدير التنفيذي للمبيعات	١٩٧٢	بكالوريوس إعلام وعلاقات عامة
جيرمين هيرف	المدير التنفيذي للمخاطر	١٩٨١	ماجستير إدارة
مديني السميدي	المدير التنفيذي للموارد البشرية والعلاقات الحكومية	١٩٦٣	بكالوريوس إدارة أعمال، دبلوم موارد بشرية BSF PDP

\* خلفه أندرياس برينر إعتباراً من ٢٠١٩/١/١

#### ٦. الموارد البشرية

من ضمن إستراتيجية التجديد الخاصة بالشركة، تم إطلاق مبادرات تعنى بتكوين ثقافة تكافىء الموظفين وجهودهم. نحن نسعى للتميز في كل خطوة من مراحل خدمتنا للعميل لذا فإنه من المهم لنا أن ندعم موظفينا وتوجيههم ليمادروا هم أيضاً من طرفهم بتحسين الخدمة التي يقدموها. تابعت أليانز السعودي الفرنسي جهودها في عام ٢٠١٨ للحفاظ على نسبة السعوديين والتي بلغت ٦٨,٦٪ حتى تاريخ ٣١ ديسمبر ٢٠١٨.



## ٧. التغطية الجغرافية

إن فروعنا في المملكة العربية السعودية تغطي المناطق الجغرافية التالية:

الفرع	العنوان	الهاتف والفاكس
المكتب الرئيسي - الرياض	طريق خريص، كوبري الخليج، الملز - الرياض المملكة العربية السعودية صندوق بريد ٣٥٤٠ الرياض ١١٤٨١	هاتف: ٨٢١ ٣٠٠٠ (١١) +٩٦٦ فاكس: ٨٢١ ٣٩٩٩ (١١) +٩٦٦
فرع جدة	جناح ١٠٢، الدور الأول إيوان سنتر (شركة المجوهرات النادرة)، شارع إبراهيم الجفالي، حي الأندلس، جدة - المملكة العربية السعودية	هاتف: ٢٨٣ ٠٢٢٨ (١٢) +٩٦٦ فاكس: ٢٨٣ ٠٧١٨ (١٢) +٩٦٦
فرع المدينة	شارع الملك عبد العزيز مبنى الديولا	هاتف: ٨٣٤ ٠٦٢٧ (١٤) +٩٦٦ فاكس: ٨٣٤ ٣٧٨٨ (١٤) +٩٦٦
فرع الدمام	شارع الخليج مبنى الريفييرا	هاتف: ٨٠٢ ٠٣٨٥ (١٣) +٩٦٦ فاكس: ٨٠٢ ٠٣٩٢ (١٣) +٩٦٦
فرع الخبر	شارع الظهران، برج الشرق، الدور الثالث مكتب رقم ١٢	هاتف: ٨٩٨ ٢٦٧١ (١٣) +٩٦٦ فاكس: ٨٩٨ ٢٦٤٦ (١٣) +٩٦٦
فرع الاحساء	الدور الأول، برج الهرشان طريق الظهران، حي المبرز	هاتف: ٥٣١ ٤٥٢١ (١٣) +٩٦٦ فاكس: ٥٨٢ ٨١١٨ (١٣) +٩٦٦

## ٨. منتجات وخدمات الشركة

تقدم شركة أليانز السعودي الفرنسي للتأمين التعاوني خدمات التأمين الشامل للشركات والأفراد. في مجال الحماية (تأمين الممتلكات والمسؤوليات) تقدم أليانز السعودي الفرنسي سلسلة متكاملة من حلول إدارة المخاطر مدعومة بمجموعة متنوعة من منتجات التأمين الموجهة للشركات والأفراد، وفي مجال تأمين الحماية والإدخار والتأمين الصحي فإن الشركة لها دور رائد في مجال تخطيط منافع وتعويضات الموظفين بالإضافة إلى خطط الإدخار للتعليم أو للتقاعد وبرامج التأمين الصحي.

تقدم الشركة حلولاً تأمينية للأفراد والشركات حسب ما يلي:

حلول الشركات	حلول الأفراد	حلول التأمين البنكي
<b>مزايا الموظفين</b>	<b>حماية وادخار</b>	<b>حماية وادخار</b>
برامج الحماية والصحة الجماعية	وعد الأسرة الذهبي (حماية)	الأنجال (تعليم)
التأمين على العمالة	وعد الأجيال الذهبي (تعليم)	الغد (تقاعد)
الحوادث الشخصية للمجموعات	وعد الاستقرار الذهبي (تقاعد)	<b>حماية وادخار (تكافلي)</b>
<b>الأعمال الهندسية والمعمارية</b>	<b>ممتلكات، وإصابات، وصحة</b>	تكافل الأنجال (تعليم)
التأمين الشامل للمقاولات	تأمين الممتلكات والقاطنين	تكافل الغد (تقاعد)
تأمين الشامل للأعمال الإنشائية	تأمين السيارات	<b>ممتلكات، وإصابات، وصحة</b>
تأمين أعطال الآلات والمعدات	التأمين الصحي	تأمين السيارات الشامل
تأمين المعدات الإلكترونية والكهربائية	تأمين الحوادث الشخصية	تأمين السيارات الطرف الثالث
تأمين الغلايات وماكينات الضغط	تأمين السفر	تأمين السفر
تأمين منشآت المقاولين والآلات		
<b>الممتلكات والإصابات</b>		
التأمين الشامل للممتلكات		
التأمين ضد الحريق والسرقة والسطو وتأمين الأموال		
التخريب والإرهاب		
أساطيل المركبات		
<b>التأمين ضد المسؤولية المدنية</b>		
التأمين ضد الغير		
مسؤولية المنتجات		
المسؤولية العامة		
سندات التغطية المصرفية		
الجرائم الإلكترونية		
البحرية والشحن		
تأمين عمليات الائتمان		
تأمين مسؤولية المدراء		
تأمين أخطاء الممارسات الطبية		

## ٩. المؤشرات المالية

### أ) إجمالي الأقساط المكتتبة

بلغ إجمالي أقساط التأمين المكتتبة ٨٧٠,٧ مليون ريال سعودي لفترة الإثني عشر شهراً المنتهية في ديسمبر ٢٠١٨ مقارنة بـ ٩٢٥,٥ مليون ريال سعودي لنفس الفترة المنتهية في ديسمبر ٢٠١٧ بمقدار إنخفاض بلغ ٥,٩٪. يظهر الجدول التالي إجمالي الأقساط المكتتبة حسب قطاعات العمل:

مليون ريال سعودي	٢٠١٨	٢٠١٧	٢٠١٦	٢٠١٥	٢٠١٤
■ ممتلكات ، مسؤوليات وتأمين	٧٥٢,٢	٧٨٨,٩	٦٨٦,٣	٦٣٢,٢	٥٤٦,٣
(أ) تأمين المركبات	٣٩٧,٠	٤٢٨,١	٢٩٩,٠	١٩٩,٠	١٥٥,٢
(ب) التأمين الهندسي	٥٢,٣	٥٠,٤	٧٤,٠	١٠٧,٢	١١٦,٦
(ج) التأمين الصحي	١١٠,٩	١٠٤,٤	١٢٣,٨	١٠٣,١	٥٥,٣
(د) تأمينات عامة أخرى	١٩٢,٠	٢٠٦	١٨٩,٥	٢٢٢,٩	٢١٩,٢
■ الحماية و الإيداع	١١٨,٥	١٣٦,٦	١٤٩,٩	١٧١,٠	١٧٨,٨

إنخفضت الأقساط المكتتبة لتأمين الممتلكات والحوادث والتأمين الصحي بنسبة ٤,٧٪ مقارنة بالسنة الماضية ٢٠١٧ ويعود ذلك للهبوط الإقتصادي في ٢٠١٨. أظهر تأمين المركبات انخفاضا بلغ ٧,٣٪. أظهر القطاع الهندسي نمو بمعدل ٢,٨٪ في حين أظهرت قطاعات التأمين العام إنخفاضا بمعدل ٦,٨٪ مقارنة بعام ٢٠١٧. أظهر التأمين الطبي نمواً بلغ ٦,٢٪ نتيجة لتركيز الشركة على الأعمال المتوسطة الحجم والصغيرة. إنخفضت قيمة الأقساط المكتتبة لتأمين الحماية والإيداع بنسبة ١٣,٢٪ مقارنة بالسنة الماضية ٢٠١٧ متأثرة بالتباطؤ الإقتصادي أيضاً. بالرغم من تسجيل جميع أقساط التأمين من المكتب الرئيسي في الرياض، فإن عمليات البيع موزعة على مكاتب متعددة في المملكة العربية السعودية.

فيما يلي توضيح حجم أقساط التأمين في كل منطقة:

مليون ريال سعودي	٢٠١٨	٢٠١٧	٢٠١٦	٢٠١٥	٢٠١٤
المنطقة الوسطى	٦١٦,٧	٦٨٤,٧	٦١١,٠	٥٨٢,٦	٤٥٥,٤
المنطقة الغربية	١٠٥,٠	١٣٥,٣	٩٩,٨	١٢٦,١	١١١,٣
المنطقة الشرقية	١٤٩,٠	١٠٥,٥	١٢٥,٤	٩٤,٥	١٥٨,٤

### ب) صافي الأقساط المكتسبة

بلغ صافي الأقساط المكتسبة بعد إستقطاع حصة إعادة التأمين وإحتياطي الأقساط الغير مكتسبة ٦٠١,١ مليون ريال سعودي لفترة الإثني عشر شهراً المنتهية في ديسمبر ٢٠١٨ مقارنة بـ ٦٣٩,٣ مليون ريال سعودي لنفس الفترة المنتهية في ديسمبر ٢٠١٧.

تحتفظ الشركة بالقسم الأكبر من عملياتها في قطاعي تأمين المركبات والتأمين الصحي بينما تعيد تأمين الجزء الأكبر من عملياتها في قطاع التأمين الهندسي وغيره من القطاعات العامة نظراً لحجم المخاطر والتعرض لها. ونظراً للإنخفاض في إجمالي أقساط التأمين فقد شهد صافي الأقساط المكتسبة في عام ٢٠١٨ إنخفاضا بلغ ٦,٠٪ مقارنة بالعام الماضي ٢٠١٧.

### ت) عمولات إعادة التأمين

بلغت عمولات إعادة التأمين ١٦,٦ مليون ريال سعودي للفترة المنتهية في ديسمبر ٢٠١٨ مقارنة بـ ٢٥,٧ مليون ريال سعودي للفترة المنتهية ديسمبر ٢٠١٧ مظهرة إنخفاضا بلغت نسبته ٣٥,٥٪. إن هذا الإنخفاض هو نتيجة لإنخفاض أقساط التأمين المكتسبة في قطاع التأمين العام.

### ث) صافي المطالبات المتكبدة

بلغ صافي المطالبات المتكبدة بعد إستقطاع حصة إعادة التأمين والإحتياطي (٤٥٩,٧) مليون ريال سعودي لفترة الإثني عشر شهراً المنتهية في ديسمبر ٢٠١٨ مقارنة بـ (٥٠٤,٧) مليون ريال سعودي لنفس الفترة المنتهية في ديسمبر ٢٠١٧. يمثل ذلك إنخفاضا في المطالبات بنسبة ٨,٩٪ عن السنة الماضية ٢٠١٧ ويعود سبب هذا الإنخفاض إلى التركيز المستمر على النمو المربح والإجراءات المتخذة لتحسين أداء المحفظة التأمينية.

### ج) الأرباح الغير محققة عن الإستثمارات المربوطة بالوحدات

بلغت الأرباح الغير محققة عن الإستثمارات المربوطة بالوحدات المتعلقة بمنتجات الحماية والإيداع ١٧,٠ مليون ريال سعودي لفترة الإثني عشر شهراً المنتهية في ديسمبر ٢٠١٨ مقابل ١٦,٦ مليون ريال سعودي في ٢٠١٧ ويعود ذلك لتقلبات أسعار الوحدات الاستثمارية في السوق المالي.

## ح) التغير في الإحتياطي الحسابي

بلغ التغير في الإحتياطي الحسابي التابع لمنتجات الحماية والإدخار ١٥,٣ مليون ريال سعودي لفترة الإثنى عشر شهراً المنتهية في ديسمبر ٢٠١٨ مقارنة بـ (٢٠,٧) مليون ريال سعودي لنفس الفترة المنتهية في ديسمبر ٢٠١٧ نتيجة التأثير الصافي للأقساط المكتتبة، الإستردادات وإعادة تقييم الوحدات المربوطة بالإستثمارات.

## خ) تكاليف إكتتاب الوثائق

بلغت العمولات المدفوعة للمبيعات (٥٤,٢) مليون ريال سعودي لفترة الإثنى عشر شهراً المنتهية في ديسمبر ٢٠١٨ مقارنة بـ (٥٧,٩) مليون ريال سعودي لنفس الفترة المنتهية في ديسمبر ٢٠١٧ لتظهر إنخفاضاً بنسبة ٦,٣٪ نتيجة لإنخفاض إجمالي أقساط التأمين والتغير في توزيع المحفظة التأمينية على قطاعات التأمين.

## د) المصاريف العمومية

بلغ إجمالي المصروفات العمومية والإدارية للشركة خلال عام ٢٠١٨ (٩٩,٥) مليون ريال سعودي، وذلك مقارنةً بإجمالي مصروفات بلغ (٩٤,٣) مليون ريال سعودي خلال عام ٢٠١٧. يعود هذا الإرتفاع إلى مصاريف مكتبة في سبيل تعزيز هيكلية الشركة. كما تحملت الشركة عام ٢٠١٨ تكاليف إشراف وتفتيش بقيمة (٤,٩) مليون ريال سعودي مقارنة بـ (٦,١) مليون ريال سعودي لعام ٢٠١٧. يعود سبب هذا الإنخفاض إلى إنخفاض إجمالي الأقساط المكتتبة. كما سجلت الشركة مخصص الديون المشكوك في تحصيلها بلغ (٥,٦) مليون ريال مقارنة بـ (١١,٩) مليون ريال لعام ٢٠١٧.

## ذ) الإستثمارات

تقسم إستثمارات الشركة بإستثناء إستثمارات الحماية والإدخار المربوطة بوحدات كما في ديسمبر ٢٠١٨ على النحو التالي:

مليون ريال سعودي	٢٠١٨	٢٠١٧	٢٠١٦	٢٠١٥	٢٠١٤
النقدية و شبه النقدية	٩٣,١	١٣٣,٣	٩٣,٥	٥٦,٨	٦٨,٦
الصكوك / الصناديق	٣٢٨,٢	٣٠٥,٨	٢٢٧,٢	٢٢٦,٦	٢١٣,٥
الاكتتاب في شركات نجم و نكست كير	٣,٢	٣,٢	٣,٢	٣,٢	٣,٢
مقتناة حتى تاريخ الاستحقاق	-	-	-	-	-

بلغت عوائد الإستثمار بإستثناء الأرباح غير المحققة للإستثمارات المربوطة بوحدات برامج الحماية والإدخار وبإستثناء الإيرادات الأخرى ١٠,٨ مليون ريال سعودي كما في ديسمبر ٢٠١٨ مقارنة بـ ٧,٩ مليون ريال سعودي في ديسمبر ٢٠١٧. كما بلغت حصة المساهمين في عوائد الإستثمار ٦,٩ مليون ريال سعودي كما في ديسمبر ٢٠١٨ مقارنة بـ ٥,٦ مليون ريال سعودي كما في ديسمبر ٢٠١٧. يعود سبب هذه الزيادة إلى الفعالية في إدارة النقد والإستثمار.

## ر) إيرادات أخرى

تمثل الإيرادات الأخرى الدخل الناتج عن اتفاقية "منافذ" والذي بلغ ٣,٧ مليون ريال سعودي مقيد في عام ٢٠١٨ مقارنة بـ ٢,٩ مليون ريال سعودي مقيد في ٢٠١٧.

## ز) الفائض من عمليات التأمين (النتائج التشغيلية)

أظهرت النتائج التقنية قبل عوائد إستثمار المساهمين وقبل المصاريف العمومية أو المصروفات العامة للمساهمين فائضاً يساوي ٢٤,٤ مليون ريال سعودي لفترة الإثنى عشر شهراً المنتهية في ديسمبر ٢٠١٨ مقارنة بفائض قدره ٣٣,٥ مليون ريال سعودي لنفس الفترة المنتهية في ديسمبر ٢٠١٧ والذي يمثل إرتفاعاً بلغ ٢,٧٪. يعتبر الأداء الممتاز في قطاع تأمين المركبات والمتمثل بنسبة مجمعة بلغت ٩٣,٨٪، والنتائج الممتازة في قطاعات التأمين العام والمتمثلة بنسبة مجمعة بلغت ٨٠٪، دافعا رئيسيا لهذه النتائج.

ملحوظة: إن الأرباح التشغيلية المعلنة في تداول تمثل الأرباح التشغيلية الموضحة أعلاه بقيمة ٢٤,٤ مليون ريال في ٢٠١٨ مخصصاً منها إعادة تقييم إستثمارات حملة الوثائق بقيمة ١٧ مليون ريال وعائدات الإستثمارات في عمليات التأمين البالغ ٣,٩ مليون ريال سعودي لعام ٢٠١٨. ويعود هذا إلى ضرورة التماسي مع متطلبات الإعلان على موقع تداول ولا يعكس الأرباح التشغيلية الحقيقية.

## س) صافي الدخل (قبل الزكاة والضريبة)

أظهرت النتائج للإثنى عشر شهراً المنتهية في ٣١ ديسمبر ٢٠١٨، صافي الربح قبل الزكاة والضريبة بلغ ٣٧,٠ مليون ريال سعودي بعد توزيع ١٠٪ من صافي عمليات التأمين الفائض للتوزيع بلغ ٣,٤ مليون ريال مقارنة بربح بلغ ٣٤,٩ مليون ريال سعودي في ٣١ ديسمبر ٢٠١٧ بعد توزيع ١٠٪ من صافي عمليات التأمين الفائض للتوزيع بلغ ٣,٤ مليون ريال. يعود سبب الزيادة في صافي الدخل قبل الزكاة والضريبة إلى التالي:

- التركيز على العمليات والأعمال المربحة والتي تمثلت بأداء ممتاز في قطاع التأمين على المركبات وفي قطاعات التأمين العام.
- الإدارة الممتازة للمصاريف والذمم المدينة والتي أدت إلى إنخفاض في إجمالي المصاريف بنسبة ٢٪ (١١٠ مليون ريال سعودي في عام ٢٠١٨ مقارنة بـ ١١٢ مليون ريال سعودي لعام ٢٠١٧).
- الفعالية في إدارة النقد والإستثمارات والتي أدت إلى زيادة بلغت ٣٦٪ في عائدات الإستثمارات (١٠,٨ مليون ريال سعودي في عام ٢٠١٨ مقارنة بـ ٧,٩ مليون ريال سعودي لعام ٢٠١٧).

## ش) الموجودات

بلغ مجموع موجودات الشركة كما في ٣١ ديسمبر ٢٠١٨ ، ٢٠٧٣ ، ١ مليون ريال سعودي مقسمة كالتالي:

مليون ريال سعودي	٢٠١٨	٢٠١٧	٢٠١٦	٢٠١٥	٢٠١٤
موجودات عمليات التأمين	١.٧٩٠,٦	١.٧٣٤,٦	١.٧٥٦,٥	١.٦٩٣,٤	١.٥٣٦,١
موجودات المساهمين	٢٩٧,٢	٢٧٣,٦	٢٣٨,١	٢١٥,٩	١٩٥,٥

## ص) حقوق المساهمين

بلغت حقوق المساهمين كما في ٣١ ديسمبر ٢٠١٨ ، ٢٧١ ، ٩ مليون ريال سعودي مقسمة كالتالي :

مليون ريال سعودي	٢٠١٨	٢٠١٧	٢٠١٦	٢٠١٥	٢٠١٤
رأس المال	٢٠٠,٠	٢٠٠,٠	٢٠٠,٠	٢٠٠,٠	٢٠٠,٠
أرباح/(خسائر) متراكمة	٤١,٦	١٩,٩	(٠,٤)	(١٩,٥)	(٢٨,١)
الإحتياطي النظامي	١٤,٤	٧	-	-	-
إحتياطيات أخرى	١٦,٠	٢٤,٢	٢١,٧	٢٠,٤	٢٢,٩

تبقى علاوة السهم ضمن الإحتياطيات الأخرى ثابتة عند ٢٢,٧ مليون ريال سعودي.

## ض) استراتيجية توزيع الأرباح

تنص المادة ٤٤ من النظام الأساسي للشركة على ما يلي فيما يخص سياسة توزيع الأرباح:

- تجنب مخصص للزكاة وللضرائب المقررة.
- طبقاً للقوانين المعمول بها في الشركة فإنه من المفروض أن تخصص ٢٠٪ من صافي الدخل في كل فترة للإحتياطي النظامي.
- يمكن للجمعية العامة العادية، بناء على اقتراح مجلس الإدارة، أن تجنب نسبة معينة من صافي الأرباح لتكون احتياطي يخص لأغراض معينة.
- يوزع الباقي بعد ذلك على المساهمين كحصة من الأرباح أو يحول إلى حساب الأرباح المبقاة.
- يجوز بقرار من مجلس الإدارة توزيع أرباح دورية تخصم من الأرباح السنوية المحددة وفق القواعد المنظمة لذلك و الصادرة من الجهات المختصة.

كون أليانز السعودي الفرنسي شركة تأمين تعاونية، فإنها ستقوم بتوزيع ١٠٪ كأرباح لحاملي الوثائق من أي فائض ينشأ من العمليات التأمينية وبشكل سنوي، وذلك بموجب قواعد وأنظمة شركات التأمين التعاوني في المملكة العربية السعودية. سيتم حساب ١٠٪ من صافي الفائض، إذا وجد، في نهاية كل سنة مالية، و سيتم تدقيقه وتوزيعه بموافقة وإشراف مؤسسة النقد العربي السعودي. بالنسبة للسنة المنتهية في ديسمبر ٢٠١٧، حققت الشركة صافي فائض عمليات تأمين بعد إقطاع حصة للمساهمين للفترة بلغ ٣,٤ مليون ريال سعودي.

ط) العناوين المالية الرئيسية  
في ما يلي تلخيص لأهم المؤشرات في السنوات الخمس الماضية:

٢٠١٤	٢٠١٥	٢٠١٦	٢٠١٧	٢٠١٨	" مليون ريال سعودي "
٧٢٥,١	٨٠٣,٢	٨٣٦,٢	٩٢٥,٥	٨٧٠,٧	إجمالي أقساط مكتتبة
٤٢٠,٦	٣٨٨,٢	٥٠٠,٠	٦٣٩,٣	٦٠١,١	صافي الأقساط المكتتبة
٢١,٩	١٨,٨	١٧,٥	٢٥,٧	١٦,٦	عمولات إعادة التأمين
(٣١٦,٧)	(٢٧٧,٩)	(٣٧٦,٥)	(٥٠٤,٧)	(٤٥٩,٨)	صافي المطالبات المكتبة
٩,٤	٠,٧	١٤,٦	١٦,٦	١٧,٠	الأرباح الغير محققة عن الإستثمارات المربوطة بالوحدات
(١٧,٥)	٠,٨	(٠,٩)	٢٠,٧	١٥,٣	التغير في الإحتياط الحسابي
(٤٠,١)	(٣٨,٩)	(٤٨,٩)	(٥٧,٩)	(٥٤,٢)	تكاليف إكتتاب الوثائق
(٦٨,٨)	(٧٥,٦)	(٨١,٢)	(١٠٠,٤)	(١٠٤,٤)	المصاريف العمومية - عمليات التأمين ( مع أتعاب الفحص والإشراف )
-	-	-	(١١,٩)	(٥,٦)	مخصص الديون المشكوك بتحصيلها
-	-	-	٧,٩	١٠,٨	عائدات الإستثمار
٣,٢	٦,٤	٨	٣,٠	٣,٧	عائدات أخرى
١٢,٩	٢٢,٥	٢٦,٥	٢٨,٣	٤٠,٥	صافي الدخل قبل الفاض، والزكاة وضريبة الدخل
(١,٣)	(٢,٢)	(٢,٦)	(٣,٤)	(٣,٤)	فاضل عمليات التأمين
١٥,٩	٢٣,٨	٢٤,٤	٣٥,٠	٣٧,٠	صافي الدخل قبل الزكاة وضريبة الدخل

\* بعد توزيع الفاض، قبل الضرائب والزكاة.

٢٠١٤	٢٠١٥	٢٠١٦	٢٠١٧	٢٠١٨	المركز المالي " مليون ريال سعودي "
١.٧٣١,٦	١.٩٠٨,٣	١.٩٩٤,٦	٢.٠١٧,٦	٢.٠٨٧,٩	إجمالي الموجودات
١.٥٤٦,٨	١.٧٠٧,٤	١.٧٧٣,٣	١.٧٦٨,٢	١.٨٢٠,٢	إجمالي المطلوبات
١٨٤,٨	٢٠٠,٩	٢٢١,٣	٢٤٩,٤	٢٦٧,٥	إجمالي حقوق المساهمين

## قوائم المركز المالي "مليون ريال سعودي"

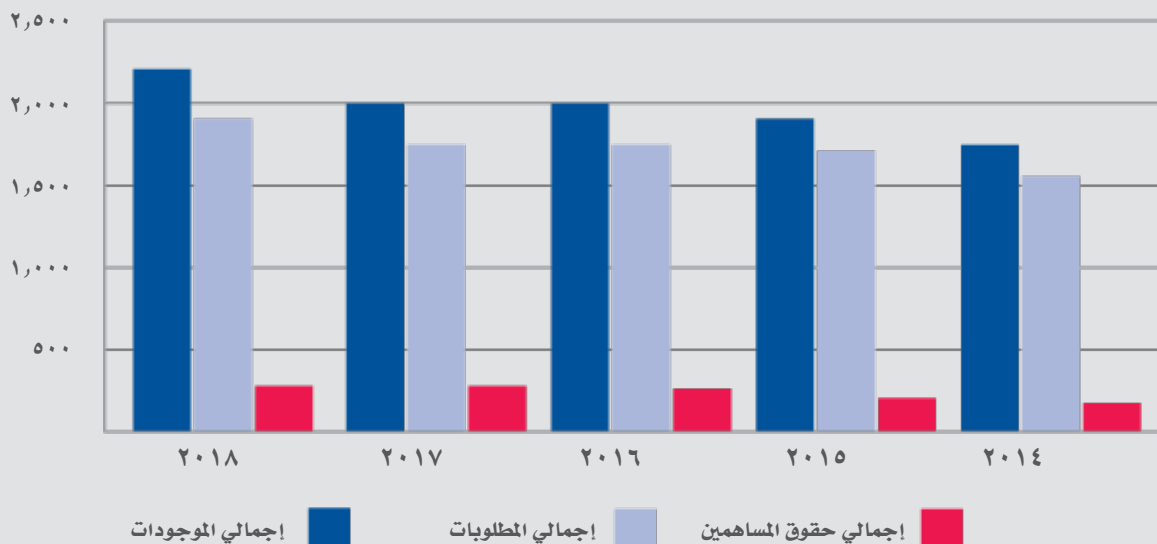



## ١٠. حوكمة الشركة، الأنظمة واللجان

### أ) الالتزام بحوكمة الشركات

خلال العام ٢٠١٨، إلتزمت شركة أليانز السعودي الفرنسي للتأمين التعاوني بشكل كامل بنظام هيئة السوق المالية لحوكمة الشركات ولائحة حوكمة شركات التأمين وتوجيهات مؤسسة النقد العربي السعودي مع وجود بعض الإستثناءات التالية:

- في يناير ٢٠١٨ قامت مؤسسة النقد العربي السعودي بمنع الشركة من إصدار أو تجديد أي وثائق تأمين مركبات الطرف الثالث وذلك نظراً لعدم الإمتثال للنقاط التالية من قانون الإشراف على شركات التأمين:
- إتمام عمليات مع أطراف غير مصرح لها وعدم تطبيق مبدأ "إعرف عميلك" كما هو مطلوب في القانون المذكور أعلاه.
- عدم توفير التغطية التأمينية اللازمة للأشخاص ما دون ال ٢١ سنة.

- تم رفع منع بيع وثائق تأمين مركبات الطرف الثالث من قبل مؤسسة النقد العربي السعودي في يونيو ٢٠١٨ بعد تصحيح جميع النقاط المرفوعة.
- تقترح مقررات هيئة السوق المالية وجود آلية تصويت تراكمية لقرارات الجمعية العمومية. إلا أن الشركة تتبع مقررات وزارة التجارة باتباع آلية تصويت أغلبية بحضور الأعضاء أو ممثلين عنهم للتصويت على قرارات الجمعية العمومية ومجلس الإدارة.
- بعض الفقرات من لائحة هيئة السوق المالية (المذكورة أدناه) لا تنطبق على الشركة، وعليه لا يتطلب شرح أو تنويه إضافي:
- المادة ٤٢ من قواعد القيد الفقرات (٧)، (٨)، (١٢)، (١٤)، (١٥) و (١٩)
- المادة ٦ من قواعد حوكمة الشركات فقره (د)

### ب) مجلس الإدارة

تم إنتخاب عضوي مجلس إدارة لتمثيل البنك السعودي الفرنسي حتى ٧ أغسطس ٢٠١٩ وتم الموافقة على انتخابهما من قبل الجمعية العمومية التي عقدت في مايو ٢٠١٨:

- عضوين يمثلان البنك السعودي الفرنسي
- عضوين يمثلان أليانز فرنسا العالمية وأليانز مينا القابضة (برمودا)
- عضوين مستقلين.

أسماء أعضاء مجلس الإدارة	عدد الأسهم في بداية السنة*	عدد الأسهم في نهاية السنة*	التغير في عدد الأسهم	عضو مجلس إدارة	نوع التمثيل	تصنيف العضو
الوليد الدريعان	١,٠٠٠	١,٠٠٠	لا يوجد	شركة الخليج للتدريب والتعليم	عام	مستقل
				شركة العناية الطبية		
				شركة الاتصالات السعودية		
عبدالله الحسيني	١,٠٠٠	١,٠٠٠	لا يوجد	الملز كابييتال	عام	مستقل
				شركة الاسمنت العربية		
عادل ملاوي	لا يوجد	لا يوجد	لا يوجد	الخبرة:	البنك	غير تنفيذي
				المؤهلات: بكالوريوس تعليم (كيمياء)	السعودي	
				• الرئيس المالي التنفيذي (البنك السعودي الفرنسي)	الفرنسي	
مازن التميمي	لا يوجد	لا يوجد	لا يوجد	• مدير قسم مجموعة الأقسام الأسواق العالمية - مدير الخزينة - البنك السعودي الفرنسي	السعودي	غير تنفيذي
				الخبرة:	البنك	
				المؤهلات: بكالوريوس علوم حاسب	السعودي	
هشام الرايسي	لا يوجد	لا يوجد	لا يوجد	• المدير التنفيذي للبنك السعودي الفرنسي	الفرنسي	غير تنفيذي
				• مدير المنطقة الغربية - البنك السعودي الفرنسي	السعودي	
				أليانز مينا القابضة	الفرنسي	
أنطوان عيسى	لا يوجد	لا يوجد	لا يوجد	شركة أليانز للتأمين على الحياة	السعودي	غير تنفيذي
				أليانز مصر للتأمين	الفرنسي	
				أليانز برمودة للتأمين على الحياة (برمودا)	الفرنسي	
أعضاء كبار المدراء التنفيذيين	لا يوجد	لا يوجد	لا يوجد	أليانز المغرب	الفرنسي	غير تنفيذي
				الخبرة: رئيس قسم تطوير الأعمال في أفريقيا، الشرق الأوسط وشمال أفريقيا، الهند - أليانز إس إي	الفرنسي	
				المؤهلات: ماجستير هندسة	الفرنسي	
عدد الأسهم*	لا يوجد	لا يوجد	لا يوجد	أليانز سنا اس اي ال	الفرنسي	غير تنفيذي
				أليانز مصر للتأمين على الحياة	الفرنسي	
				أليانز مصر للتأمين على الحوادث والممتلكات	الفرنسي	
مملوكة لكبار المدراء التنفيذيين أو زوجاتهم أو أولادهم.	لا يوجد	لا يوجد	لا يوجد	النسر العربي - الأردن	الفرنسي	غير تنفيذي
				ميدغلف تكافل - البحرين	الفرنسي	
				الخبرة: الرئيس التنفيذي لأليانز مينا (الشرق الأوسط وشمال أفريقيا)	الفرنسي	
عدد الأسهم*	لا يوجد	لا يوجد	لا يوجد	المؤهلات: ماجستير إدارة مالية ،	الفرنسي	غير تنفيذي
				ماجستير هندسة	الفرنسي	
				الخبرة: الرئيس التنفيذي لأليانز مينا (الشرق الأوسط وشمال أفريقيا)	الفرنسي	

\* التي يمتلكها أعضاء مجلس الإدارة أو زوجاتهم أو أولادهم القصر في شركة أليانز السعودي الفرنسي

\* مملوكة لكبار المدراء التنفيذيين أو زوجاتهم أو أولادهم.

## مهام مجلس الإدارة

يتولى مجلس الإدارة المسؤولية المطلقة عن السياسات وإدارة الشركة لتحقيق أهدافها بشرط عدم الإخلال بصلاحيات الجمعية العمومية. ومن صلاحيات المجلس الموافقة على السياسات الإستراتيجية والتنظيمية والمحاسبية والتمويلية المعتمدة من قبل الشركة بالإضافة إلى الخطط الاستراتيجية والصفقات الكبرى. كما تشمل مسؤولياته التعيين والتخطيط المناسبين للموظفين التنفيذيين والمفوضين بالتوقيع عن الشركة، بالإضافة إلى الإشراف على إدارة الشركة وأدائها. كما أن مهام مجلس الإدارة تشمل إنشاء ورصد الضوابط الداخلية وأنظمة إدارات المخاطر. كما يضمن مجلس الإدارة سلامة التقارير المحاسبية والمالية، فضلاً عن ملاءمة الإفصاح عنه. يتبنى المجلس مستويات عالية من حوكمة الشركات ويضمن الامتثال للقوانين والأنظمة المعمول بها. ويضمن أن مصلحة حملة الوثائق محمية دائماً. ويعهد إلى مجلس الإدارة أيضاً تنظيم الاجتماعات مع المساهمين وتنفيذ قراراتهم. يقوم مجلس الإدارة أيضاً بمراجعة سياسات الشركة وإجرائها والموافقة عليها سنوياً أو دورياً. يقوم المجلس أيضاً بتقييم أداء لجان المجلس بشكل دوري.

## أهم واجبات ومسؤوليات مجلس الادارة مميزة كما يلي:

### العلاقة مع المساهمين

- تمثيل الشركة والعاملين بأسمها امام الآخرين سواء كانت جهة خاصة او عامة. وقد تشمل ولا تقتصر على جميع الاطراف داخل او خارج المملكة العربية السعودية:
  - الوزارات والوكالات الحكومية
  - المؤسسات المالية
  - جميع انواع المحاكم القضائية
  - هيئة سوق المال
  - الجمارك
  - أقسام الشرطة
  - إدارات الشؤون المدنية
  - غيرها
- التأكد من وجود أنظمة للتواصل والعلاقات مع اصحاب الأسهم، بما في ذلك ما ورد أعلاه ، ضبط فعالية النظام والتعميمات "الهامة الحساسه والمطلوبة قانونياً.
- تطوير واعتماد آليات لتعويض أصحاب الأسهم في الشركة في حالة انتهاك حقوقهم بموجب القانون وعقودهم المعنيه ، مع ملاحظة أن أعضاء مجلس الإدارة ، الذين ارتكبوا خطأ أدى الى ضرر بمصالح المساهمين و ربح لهم ، عليهم رد جميع الأرباح التي اكتسبوها من هذا الخطأ إلى الشركة.
- مناقشة أي تعليق أثاره أي مساهم بخصوص الشركة وأدائها. يجب توثيق هذه المناقشة وتعميمها على جميع أعضاء مجلس الإدارة.
- إعداد تقرير مجلس الإدارة والموافقة عليه قبل نشره على المساهمين وهيئة السوق المالية ، تتناول المسائل التالية كحد ادنى.
- وصف للأنشطة الرئيسية للشركة. إذا تم وصف نشاطين أو أكثر ، فيجب ان يتضمن بيان يمنح لكل نشاط معدل الدخل و قيمة المساهمة ونتائج التداول يمكن الاستناد اليه.
- وصف للخطط والقرارات المهمة للشركة بما في ذلك اى اعادة هيكلة، وتوسيع الاعمال او ايقاف عمليات الشركة، والتوقعات المستقبلية لأعمال الشركة وأي مخاطر تواجه الشركة.
- ملخص على شكل جدول او مخطط، لممتلكات والتزامات الشركة، ونتائج أعمالها على مدار السنوات الخمس الماضية أو من التأسيس ، واستكشاف أيهما أقصر مده.
- تحليل جغرافي للعائدات الإجماليه للشركة.
- شرح لأي خروج عن معايير المحاسبة والتقارير المالية.
- وصف مفصل لسياسة توزيع الأرباح للشركة.
- وصف لأي مصلحة في فئه حاملي الاسهم بالتصويت التي يمتلكها اشخاص بخلاف كبار المديرين التنفيذيين للشركة واقاربهم الذين افصحوا للشركة عن ممتلكاتها وعن اي تغييرات بالقوائم المالية خلال السنه.
- وصف لأي مصلحة ، أوراق مالية تعاقدية ، وحقوق الاكتتاب لمديري الشركة و كبار المسؤولين التنفيذيين واقاربهم في أسهم أو أدوات دين الشركة ، إلى جانب أي تغيير في هذه الفوائد أو الحقوق خلال السنة المالية الماضية.
- المعلومات المتعلقة بأي قروض للشركة سواء كانت قابلة للسداد عند الطلب أو غير ذلك وبيان المديونية الإجمالية للشركة إلى جانب أي مبالغ تدفعها الشركة على أنها سداد قروض خلال العام. في حالة عدم وجود قروض مستحقة على الشركة ان توفر بياناً ملائماً.
- عدد اجتماعات مجلس الإدارة التي عقدت خلال السنة المالية الماضية وتسجل حضور كل اجتماع بقائمة أسماء الحاضرين.
- وصف لأي معاملة بين الشركة وأي طرف ذي صلة.
- المعلومات المتعلقة بأي أعمال أو عقود تكون الشركة طرفاً فيها ، أو يكون فيها مدير مجلس إدارة الشركة أو المدير التنفيذي أو مدير العمليات أو المدير المالي أو أي شخص يرتبط بأي منها مهتماً.
- وصف لأي ترتيب أو اتفاقية بموجبها تنازل المدير أو أحد كبار التنفيذيين للشركة عن أي راتب أو تعويض.
- وصف لأي ترتيب أو اتفاقية بموجبها تنازل أحد مساهمي الشركة عن أي حقوق في أرباح الأسهم.
- تصريح بقيمة أي مدفوعات قانونية مستحقة بسبب الزكاه، الضرائب، أو أي رسوم أخرى مع شرح وذكر أي الاسباب اخرى.
- بيان بقيمة أي استثمارات تم إجراؤها أو أي ادخارات تم إعدادها لصالح موظفي الشركة.
- اعلان ما يلي:
  - الاحتفاظ بسجلات الحسابات الصحيحة.
  - نظام المراقبة الداخلي سليم التصميم وقد نفذ تنفيذاً فعال.
  - لا يوجد هناك أي شكوك في امكانية الشركة بالاستمرار كتساول مستمر ،وإذا كان هناك تساؤل لم يذكر بالاعلى لا بد من توضيح الاسباب.

- إذا كان تقرير مراجع الحسابات الخارجي يحتوي على تحفظات أو البيانات المالية السنوية ذات الصلة مؤهلاً، يجب أن يتضمن تقرير مجلس الإدارة هذه المؤهلات وأسبابها وأي معلومات ذات صلة.
- إذا أوصى المدير بتغيير مراجعي الحسابات الخارجيين قبل انقضاء المدة المحددة لهم، يجب أن يحتوي التقرير على بيان بهذا المعنى وأسباب هذه التوصية.
- أسماء أي شركة مساهمة أو شركات يعمل فيها عضو مجلس إدارة الشركة كعضو في مجلس إدارتها.
- تشكيل مجلس الإدارة وتصنيف أعضائه على النحو التالي: عضو مجلس الإدارة التنفيذي، عضو مجلس إدارة غير تنفيذي، أو عضو مجلس إدارة مستقل.
- وصف موجز للاختصاصات والواجبات الخاصة باللجان الرئيسية لمجلس الإدارة مثل لجنة التدقيق والمخاطر والمطالبات ولجنة الحوكمة والترشيحات والمكافآت واللجنة التنفيذية والاستثمارية مبيناً أسماءهم وأسماء رؤسائهم وأسماء أعضائهم ومجموع اجتماعاتهم.
- تفاصيل التعويضات والمكافآت المدفوعة لكل مما يلي:
  - رئيس وأعضاء مجلس الإدارة.
  - أفضل خمسة مدراء تنفيذيين حصلوا على أعلى تعويضات ومكافآت من الشركة. يجب أن تتضمن المدير العام، الرئيس التنفيذي، مدير العمليات التنفيذي، ويجب تضمين المدير المالي إذا لم يكن ضمن الخمسة الأوائل.
- أي عقوبة أو غرامة أو قيد مفروض على الشركة من قبل الهيئة أو أي هيئة إشرافية أو تنظيمية أو قضائية أخرى
- نتائج مراجعة الحسابات السنوية لفاعلية إجراءات الرقابة الداخلية بالشركة.

### الإشراف على عمليات الشركة:

- التحديد والسيطرة بعبارة عامة على الأهداف والغايات والمهمة والرؤى والأنشطة والخصائص العامة للشركة
- التخطيط الاستراتيجي والميزانيات:
- وضع واعتماد خطة العمل الاستراتيجية للشركة التي اقترحتها الإدارة واعتماد مثل هذه الخطة مع مثل هذه التغييرات، بناءً على المراجعات والتقييمات السنوية، حسبما يراه مجلس الإدارة مناسباً.
- مراجعة واعتماد الخطط التشغيلية للشركة والخطط المالية والميزانيات المقترحة من الإدارة واعتمادها مع التغييرات التي يراها مجلس الإدارة مناسبة.
- فيما يتعلق بهذه المراجعات، يسعى مجلس الإدارة إلى توفير توازن طويل الأمد مقابل التوجه القصير الأمد للخطط الاستراتيجية والتشغيلية للشركة.
- مراجعة أداء الشركة مقابل الخطة الإستراتيجية، خطط العمليات، المالية، خطط الموازنة وأداء المنافسين.
- تعيين أو إقالة المدير التنفيذي والتخطيط لخلفه.
- تأكد من أن كبار المسؤولين يحققون نتائج مالية حالية مقبولة فيما يتعلق بأهداف الشركة وميزانياتها والبيئة الاقتصادية، ويقومون بتطوير الموارد اللازمة للنجاح في المستقبل. تشمل هذه الموارد:
  - الكفاءة الإدارية والتنظيم والعمق.
  - أصول ثابتة.
  - القدرة التسويقية - ولاء العميل، منظمة التوزيع، ومعرفة السوق.
  - علاقات الموظفين.
  - الموارد المالية، بما في ذلك العلاقات مع المجتمع المالي.
  - السمعة العلاقات مع مختلف المنظمات.
- وضع سياسة تعويض شاملة، بناءً على توصية من لجنة الحوكمة والترشيحات والمكافآت للشركة ومراقبة تنفيذها باهتمام خاص لكبار المدراء. مراجعه السياسة من وقت لآخر للتأكد من أنها لا تزال مناسبة وتتماشى مع أفضل الممارسات.
- الإشراف على العمليات المالية للشركات، بما في ذلك:
  - إدارة هيكل رأس المال، والحفاظ على مرونة وسلامة مالية معقولة مع تحقيق عائد مناسب على الأسهم.
  - مراجعة البيانات المالية المؤقتة والسنوية للشركة لضمان كفاية ودقة ضوابط التقارير المالية المطبقة.
  - تخصيص أصول الشركة.
  - ضمان الوصول إلى مصادر مناسبة لرأس المال الجديد.
  - التعويض والضمان الاجتماعي وبرامج استحقاقات الموظفين الرئيسية الأخرى.
  - سياسة توزيع الأرباح والعمل.
  - عرض مقترح اختيار المراجعين الخارجيين للموافقة عليه من قبل الجمعية العامة.
- ضمان نزاهة الانظمة:
  - مراجعة فعالية إجراءات الرقابة الداخلية للشركة سنوياً من خلال الحصول على تقرير من لجنة التدقيق والمخاطر والمطالبات والتأكد من قيامها بمراجعة ومناقشة مدى كفاية الضوابط الداخلية للشركة.
  - التأكد من أن مجلس الإدارة له حرية الوصول الكامل إلى الإدارة فيما يتعلق بجميع مسائل الامتثال والأداء.
  - تطوير سياسة مكتوبة لأصلاح سيناريوهات تضارب المصالح الفعلية والمحتملة لكل عضو من أعضاء مجلس الإدارة والإدارة التنفيذية والمساهمين. ويشمل ذلك إساءة استخدام ممتلكات الشركة ومراقبتها وسوء الإدارة الناتج عن المعاملات مع الأطراف ذات العلاقة.
- الإشراف على سلوك وأداء الشركة وأقسامها للتأكد من أنها تدار بشكل صحيح ومناسب، وسيقوم مجلس الإدارة بهذه الأدوار التالية:
  - ضمان وضع مؤشرات / أهداف الأداء الرئيسية لأداء وظائف الشركة / الإدارات، والموافقة عليها.
  - رصد "مراقبة" الاداء وخطط الاعمال الاستراتيجية ومؤشرات الاداء الرئيسية.
  - مراقبة الأداء مقابل الخطط الاستراتيجية وخطط العمل ومؤشرات الأداء الرئيسية.
  - التحري عن ومتابعة مناطق الأداء الضعيف وسببها.

- مراجعة واعتماد المعاملات المادية الخارجة عن ميزانية الشركة ولا تقتصر على التراخيص المادية أو العقود طويلة الأجل أو الالتزامات
- بيع ، وقبول الدفع نيابة عن الرهن العقاري ، وجميع ممتلكات الشركة مع القيود التالية:
  - توثيق الأسباب والغرض من المبيعات.
  - يجب ألا يقل البيع عن القيمة السوقية.
  - الضمان المناسب لجميع المبيعات.
  - هذه المبيعات لا تؤثر على عمليات الشركة.
- عقد والحصول على اتفاقات القروض من المؤسسات المالية.
- حذف الديون المعدومة بناءً على ما يلي ووفقاً لمصفوفة السلطة المعتمدة:
  - الديون المعدومة تبلغ من العمر أكثر من عام كحد أدنى.
  - لا يمكن إجراء عمليات حذف إلا مرة واحدة سنوياً لكل مدين على أن لا تتجاوز ١٪ من رأس مال الشركة.
  - إجمالي الديون المعدومة المحذوفة لا تزيد عن ٤ مليون ريال سعودي.
  - حذف الديون المعدومة ولا يجوز تكليف أى شخص آخر من جانب المجلس.

### إدارة المخاطر:

يقوم مجلس الإدارة بوضع والإشراف على ومراقبة الضوابط الداخلية وإطار إدارة المخاطر بما في ذلك مخاطر السوق (مخاطر أسعار الفائدة ، مخاطر الأسهم ، مخاطر الممتلكات ، مخاطر العملات ، مخاطر الانتشار والسيولة) ، مخاطر تقصير الطرف المقابل (إعادة التأمين ، التركيز ، الأطراف المقابلة الأخرى ومخاطر الائتمان) مخاطر عدم الاكتتاب العامه (التسعير "عام" ، التسعير "الصحة" ، احتفاظ "عام" ، احتفاظ "الصحة" ، كارثة عامه) ، مخاطر التأمين على الحياة (الوفيات ، طول العمر ، المراضة والإعاقة ، الفقد ، النفقة والكارثة) ، المخاطر الاستراتيجية (الأعمال "التجاره" ، السوق / البلد السمعة) ، المخاطر التشغيلية (الاحتيايل الداخلي ، الاحتيايل الخارجي ، الموارد البشرية ، الأضرار المادية ، الهجوم السيبراني ، أعطال النظام ، جودة البيانات وإدارة العمليات) مخاطر المخرجات الاكتوارية (الحجز ، الاكتتاب بخلاف الحياة ، التأمين على الحياة ، إعادة التأمين والسيولة) ، مخاطر الرقابة (الإدارة العليا ، إدارة المخاطر ، الامتثال ، التدقيق ، الإدارة التشغيلية) ، سلوك مخاطر الأعمال (تطوير المنتج ، الكشف عن ترويج المنتجات والمبيعات ، المطالبات ، الشكاوى وحماية الخصوصية) ، المخاطر التنظيمية ومكافحة غسل الأموال (التظيمية ، مكافحة غسل الأموال)

### مجلس الإدارة مسؤول عن ضمان ما يلي بمساعدة الإدارة والتدقيق والمخاطر والمطالبات:

- الموافقة على بيان الرغبة في المخاطرة والمستويات.
- تحديد المخاطر الرئيسية لأعمال الشركة وضمان تنفيذ ومراقبة النظم لتخفيف إدارة هذه المخاطر بشكل فعال.
- تنفيذ وضمان وجود أنظمة لرصد والحفاظ على سلامة الضوابط الداخلية ونظم المعلومات الخاصة بالشركة.

### تحديد المخاطر وإدارتها

- ضمان تنفيذ الرقابة المناسبة لتقييم المخاطر وإدارتها من خلال التنبؤ عمومًا بالمخاطر التي قد تواجهها الشركة وخلق بيئة تدرك ثقافة إدارة المخاطر على مستوى الشركة والكشف عن هذه المخاطر بشفافية لأصحاب المصلحة والأطراف ذات الصلة الشركة.
- اصدار تعليمات الادارة بانتظام لتقديم المشورة بشأن المخاطر التجارية للشركة.
- مراجعة ومناقشة المخاطر مع الإدارة والأنظمة المصممة لمراقبة هذه المخاطر وإدارتها.
- الإشراف على قدرة الشركة على تحديد التغيرات في بيئاتها الاقتصادية والتشغيلية والاستجابة لها.

### الاستثمار:

- مجلس الاداره مسؤولين عن وثائق المستثمرين وحركة الحسابات وتحليلها وتحمل المخاطر والالتزام بطلبات السيولة والملاءه المالية.
- مجلس الإدارة مسؤول أيضاً عن الموافقة على السياسات المتعلقة بالقضايا ذات الطابع التشغيلي ، بما في ذلك:
  - معايير اختيار مدير الاستثمار الخارجي.
  - اختيار واستخدام الشركاء والوسطاء.
  - طابع الترتيبات الايداعية.
  - منهجية وتكرار الأداء وقياس مخاطر الاستثمار.

- توكيل مجلس الإدارة لجنة الاستثمار والإدارة العليا لصياغة سياسة الاستثمار ومراجعتها وتنفيذ الأنشطة الاستثمارية الشاملة
- يجب أن يضمن مجلس الإدارة أيضاً وجود أنظمة ملائمة لإعداد التقارير والرقابة الداخلية للشركة مصممة لمراقبة تلك الممتلكات التي تدار وفقاً لسياسة الاستثمار والمتطلبات القانونية والتنظيمية. يجب أن يتم ذلك من خلال ضمان:
  - تلقي مجلس الإدارة معلومات ربع سنوية ، بما في ذلك ردود الفعل من وظيفة إدارة المخاطر في الشركة ، و عرض الممتلكات والمخاطر المرتبطة بها.
  - توفر الأنظمة معلومات دقيقة وفي الوقت المناسب عن التعرض للخطر في الممتلكات ، وهي قادرة على إنشاء طلبات مخصصة.
  - تنظيم سياسات المكافآت لتجنب الحوافز المحتملة للمخاطرة الغير مصرح به.

- يجب على مجلس الإدارة التأكد من أن الإدارة العليا في وضع يمكنها من مراقبة أداء مدير (مديري) الاستثمار الخارجي مقابل السياسات والإجراءات المعتمدة من قبل المجلس. يجب على مجلس الإدارة مراجعة مدى كفاية السياسة الاستثمارية الشاملة على أساس سنوي في ضوء أنشطة الشركة ، والتسامح العام للمخاطر ، ومتطلبات عودة المخاطر على المدى الطويل ، ووضع الملاءة المالية.



## الالتزام:

مجلس الإدارة مسؤول عن ضمان ما يلي بمساعدة الإدارة والتدقيق والمخاطر والالتزام:

- ضمان وجود الضوابط والإجراءات المناسبة للامتثال للقوانين واللوائح المطبقة (مؤسسة النقد العربي السعودي ، هيئة السوق المالية ، وزارة التجارة والصناعة ، البلديات ، إلخ)
- تأكد من أن الشركة لديها سياسات البيئة والصحة والسلامة المناسبة مع مراعاة المعايير القانونية والصناعية والمجتمع ، وضمان تنفيذ أنظمة الإدارة لمراقبة فعالية تلك السياسات.
- توفير القيادة وتوجيه السياسة للإدارة بهدف إنشاء والحفاظ على مستوى عالٍ من السلوك القانوني والأخلاقي للشركة من خلال:
  - اتخاذ جميع الخطوات اللازمة لضمان امتثال الشركة للقوانين واللوائح المعمول بها ، ولوائحها الداخلية ، بما في ذلك نظامها الأساسي ، وأنها تعمل وفقاً لمعايير وأخلاقية عالية و توعي الحذر والحيطة تجاه المواقف التي يمكن اعتبارها غير قانونية أو غير أخلاقية أو غير لائقة ، واتخاذ خطوات تصحيحية.
  - إنشاء وسائل مراقبة الأداء في هذا المجال بمساعدة مستشار قانوني.
  - الامتثال للمتطلبات القانونية ، التي تنطبق على مجلس الإدارة ، تتضمن ، على سبيل المثال دون القيد ، واجب التصرف بأمانة وبحسن نية بهدف تحقيق المصالح العليا للشركة وجميع مساهميها ، وواجب ممارسة الحرص والعناية والمهارة بشكل معقول.

## مسؤوليات المجلس الأخرى:

- تشكيل لجان متخصصة بالهيئة وفقاً للقرارات التي تحدد المدة والصلاحيات والمسؤوليات وكذلك الطريقة التي يستخدمها المجلس لمراقبة هذه اللجان وتحدد هذه القرارات أيضاً أسماء الأعضاء وواجباتهم وحقوقهم وتقييم أداء وأنشطة هذه اللجان وأعضائها.
- إدارة عمليات المجلس، دون الحصر بما في ذلك:
  - تأكد من اعتماد آلية شفافة لتوجيه أعضاء مجلس الإدارة الجدد بشأن مسائل الشركة والمجلس ، بما في ذلك إظهار إستراتيجية الشركة والإنجازات والتحديات والمركز المالي وآلية عمل المجلس ، بالإضافة إلى تطوير مواد إعلامية حول ذلك
  - التأثير على هيكله جداول الأعمال وكيفية قضاء وقت الاجتماع

## واجبات الافراد والمدراء:

- مهام وواجبات أعضاء مجلس الإدارة:
- مع عدم الإخلال بواجبات ومسؤوليات المجلس ككل ، يقوم كل عضو من أعضاء المجلس ، كونه عضواً في مجلس الإدارة ، بتنفيذ المهام والواجبات التالية:
  - تقديم مقترحات لتطوير إستراتيجية الشركة.
  - مراقبة أداء الإدارة التنفيذية ومدى تحقيقها لأهداف ومقاصد الشركة.
  - مراجعة التقارير المتعلقة بأداء الشركة.
  - ضمان نزاهة وحيادية البيانات المالية ومعلومات الشركة.
  - ضمان الرقابة المالية ونظم ادارة المخاطر سليمة.
  - تحديد المستوى المناسب لمكافآت أعضاء الإدارة التنفيذية.
  - إبداء الرأي بشأن تعيين وفصل أعضاء الإدارة التنفيذية.
  - المشاركة في تطوير خطط استبدال المناصب الادارية التنفيذية داخل الشركة
  - الامتثال التام لأحكام قانون الشركات ، وقانون سوق رأس المال ، واللوائح التنفيذية ، واللوائح ذات الصلة واللوائح الداخلية عند القيام بواجباته كعضو في مجلس الإدارة والامتناع عن اتخاذ أو المشاركة في أي إجراء يشكل سوء إدارة شؤون الشركة.
  - حضور اجتماعات مجلس الإدارة والجمعية العامة وعدم التغيب عنها إلا للعذر منطقي الذي يتم اشعار رئيس مجلس الإدارة مسبقاً بذلك.
  - تخصيص الوقت الكافي لاداء مسؤولياته والتحضير لاجتماعات مجلس الإدارة واللجان والمشاركة الفعالة فيها بما في ذلك طرح الأسئلة ذات الصلة وإجراء مناقشات مع كبار المسؤولين التنفيذيين.
  - دراسة وتحليل جميع المعلومات المتعلقة بالأمور التي نظر فيها المجلس قبل إبداء الرأي بشأنها.
  - تمكين أعضاء مجلس الإدارة الآخرين من التعبير عن آرائهم بحرية ، وتشجيع المجلس على التداول بشأن الموضوعات والحصول على آراء الأعضاء المختصين في الإدارة التنفيذية للشركة وغيرها ، عند الضرورة.
  - إشعار المجلس بالكامل فوراً بأي مصلحة ، سواء بشكل مباشر أو غير مباشر ، في الأعمال التجارية والعقود التي يتم تنفيذها لحساب الشركة ، يجب أن يشمل الإخطار طبيعة ومدى هذه الفائدة وأسماء الأشخاص المعنيين والفائدة المتوقعة التي يمكن الحصول عليها بشكل مباشر أو غير مباشر من الفائدة سواء كانت مالية أو غير مالية. يتمتع العضو المعني عن التصويت على أي قرارات صادرة فيما يتعلق بذلك وفقاً لأحكام قانون الشركات وقانون سوق المال ولائحته التنفيذية
  - إشعار المجلس بالكامل فور مشاركته ، سواء بشكل مباشر أو غير مباشر ، في أي أعمال قد تتنافس مع الشركة أو تؤدي إلى التنافس مع الشركة ، سواء بشكل مباشر أو غير مباشر فيما يتعلق بأي من أنشطتها ، وفقاً لأحكامها قانون.
  - الامتناع عن الإفصاح عن أي أسرار أو إعلانها من خلال عضويته / عضويتها في مجلس الإدارة لأي مساهم في الشركة ، ما لم يتم هذا الإفصاح خلال اجتماعات الجمعية العامة أو لطرف ثالث ، وفقاً لأحكام قانون الشركات وقانون سوق رأس المال ولائحته التنفيذية.
  - العمل على أساس المعلومات الكاملة ، بحسن نية ، مع العناية والاهتمام اللازمين لمصلحة الشركة وجميع المساهمين
  - الاعتراف بواجبه ودوره ومسؤولياته الناشئة عن العضوية.
  - تطوير معرفته/ها في مجال أعمال الشركة وأنشطتها وفي المجالات المالية والتجارية والصناعية ذات الصلة.
  - الاستقالة من عضوية المجلس إذا كان هو/ هي غير قادر على أداء واجباته في المجلس بالكامل.

## مهام وواجبات المدير المستقل:

- دون الإخلال بواجبات ومسؤوليات المجلس ككل والأعضاء التنفيذيين / غير التنفيذيين الآخرين يشارك المدير المستقل للمجلس بفعالية في المهام التالية:
  - التعبير عن رأيه المستقل فيما يتعلق بالقضايا الاستراتيجية وسياسات الشركة وأدائها وتعيين أعضاء في الإدارة التنفيذية.
  - التأكد من مراعاة مصلحة الشركة والمساهمين فيها وإعطاء الأولوية لها في حالة وجود أي تضارب في المصالح.
  - الإشراف على تطوير قواعد حوكمة الشركة ومراقبة تنفيذ القواعد من قبل الإدارة التنفيذية.

## المسائل المحجوزة لمجلس الإدارة:

- هناك أمور يجب أن ينظر فيها مجلس الإدارة ككل ولا يجوز تفويضها ، حتى إلى لجنة تابعة لمجلس الإدارة يحتفظ مجلس الإدارة بالحق في مراجعة وتعديل هذه الأمور من وقت لآخر حسب الضرورة
- هذه الأمور تشمل ما يلي:
  - الترشح المؤقت ومكافآت المديرين (لشغل المنصب الشاغر) للموافقة عليها من قبل الجمعية العامة
  - تعيين المدير التنفيذي
  - تعيين / استقالة وإنهاء ومكافأة الرئيس التنفيذي المدعومة بتوصيات لجنة الحوكمة والترشيحات والمكافآت
  - عضوية وصلاحيات لجان مجلس الإدارة (باستثناء لجان التدقيق والمخاطر والمطالبات والحوكمة والترشيحات والمكافآت)
- تقديم توصيات الى الجمعية العامة غير العادية الى ما تراه مناسباً فيما يتعلق بما يلي:
  - زيادة او خفض راس مال الشركة
  - تحليل الشركة قبل نهاية كل سنة عن طريق الانظمة واللوائح القانونية
- تقديم توصيات الى الجمعية العامة غير العادية الى ما تراه مناسباً فيما يتعلق بما يلي:
  - استخدام الاحتياطي التوافقي للشركة ، إذا تم تشكيلها من قبل الجمعية العامة غير العادية ولم يتم تخصيصها لغرض محدد
  - تشكيل مخصصات مالية إضافية أو احتياطات للشركة
  - طريقة توزيع الأرباح الصافية للشركة
  - اعتماد البيانات المالية المرحلية والسنوية للشركة والموافقة عليها قبل نشرها
  - المراجعة والتحديث السنوي (إذا لزم الأمر) لميثاق مجلس الإدارة
  - المسائل المحالة إلى مجلس الإدارة من قبل لجان المجلس
  - تعيين الرئيس التنفيذي / عضو الاداره
  - الموافقة على القروض والتسهيلات التمويلية وفقاً لمصفوفة السلطة المعتمدة ولوائح الشركة
  - إجراء تقييم ذاتي سنوي لأداء مجلس الإدارة بالنسبة إلى أهداف المجلس وواجباته ومسؤولياته الموضحة في هذه الوثيقة وكذلك مسؤوليات أعضائه
  - اتخاذ قرار بشأن مسائل حوكمة الشركات المتعلقة بمجلس الإدارة والإدارة العليا ، والمسائل المبدئية المتعلقة بهيكل حوكمة الشركات ، مثل تطوير / تحديث الهيكل التنظيمي للشركة والمسؤوليات الوظيفية الأساسية عند الضرورة والتي أوصت بها لجنة الحوكمة والترشيحات والمكافآت
  - مراجعة محاضر مجلس الإدارة السابقة ومتابعة القرارات المتخذة والموثقة في ورقة العمل ، من أجل ضمان أن المسائل التي أثرت قد تم حلها
- يحتفظ مجلس الإدارة بالحق في مراجعة وتعديل هذه القائمة من وقت لآخر حسب الضرورة

## ت) إجتماعات مجلس الإدارة

عقد مجلس الإدارة عشرة اجتماعات خلال السنة المالية المنتهية في ٣١ ديسمبر ٢٠١٨ بنسبة حضور وقدرها ٩٦,٧٪

الاجتماع	التاريخ	الحضور	نسبة الحضور	نسبة الحضور مع تفويض
٤٩	٢٠١٨/٠١/٣٠	الوليد الدريعان، أنطوان عيسى، مازن التميمي، عادل ملاوي، عبدالله الحسيني	٨٣,٣٪	٨٣,٣٪
٥٠	٢٠١٨/٠٢/٢١	الوليد الدريعان، هشام الرايسي، أنطوان عيسى، مازن التميمي، عادل ملاوي، عبدالله الحسيني	١٠٠٪	١٠٠٪
٥١	٢٠١٨/٠٣/٠٤	الوليد الدريعان، هشام الرايسي، أنطوان عيسى، مازن التميمي، عادل ملاوي، عبدالله الحسيني	١٠٠٪	١٠٠٪
٥٢	٢٠١٨/٠٤/٣٠	الوليد الدريعان، هشام الرايسي، أنطوان عيسى، عادل ملاوي، عبدالله الحسيني	٨٣,٣٪	٨٣,٣٪
٥٣	٢٠١٨/٠٥/١٤	الوليد الدريعان، هشام الرايسي، أنطوان عيسى، مازن التميمي، عادل ملاوي، عبدالله الحسيني	١٠٠٪	١٠٠٪
٥٤	٢٠١٨/٠٦/٠٤	الوليد الدريعان، هشام الرايسي، أنطوان عيسى، مازن التميمي، عادل ملاوي، عبدالله الحسيني	١٠٠٪	١٠٠٪
٥٥	٢٠١٨/٠٩/١٢	الوليد الدريعان، هشام الرايسي، أنطوان عيسى، مازن التميمي، عادل ملاوي، عبدالله الحسيني	١٠٠٪	١٠٠٪
٥٦	٢٠١٨/١٠/٢٤	الوليد الدريعان، هشام الرايسي، أنطوان عيسى، مازن التميمي، عادل ملاوي، عبدالله الحسيني	١٠٠٪	١٠٠٪
٥٧	٢٠١٨/١٢/٠٥	الوليد الدريعان، هشام الرايسي، أنطوان عيسى، مازن التميمي، عادل ملاوي، عبدالله الحسيني	١٠٠٪	١٠٠٪
٥٨	٢٠١٨/١٢/١٧	الوليد الدريعان، هشام الرايسي، أنطوان عيسى، مازن التميمي، عادل ملاوي، عبدالله الحسيني	١٠٠٪	١٠٠٪

ناقش مجلس الإدارة في إجتماعه المذكورة أعلاه المهام الرئيسية التالية:

- تعيين المهندس الوليد الدريعان رئيساً لمجلس الإدارة
- تعيين السيد مازن التميمي عضواً في مجلس الإدارة
- استعرض التغييرات والمقترحات على لوائح الشركة (مذكرة التأسيس) المتفق عليها لاقتراح لوائح الشركة الجديدة على الجمعية العامة للموافقة عليها.
- مراجعة الموافقة على زيادة رأس المال المقترحة للموافقة عليها من قبل الجمعية العامة.
- وافق على توصية الجمعية العامة بزيادة المكافأة السنوية للأعضاء الخارجيين في لجنة التدقيق (من غير أعضاء مجلس الإدارة).
- التحليل المنتظم لأداء الشركة و الانجازات مقارنة بالخطة الموضوعية بالإضافة إلى تحليل معلومات السوق ومركز الشركة الإستراتيجي.
- المراجعة والموافقة على القوائم المالية السنوية والربع سنوية بناء على توصيات لجنة المراجعة (تم الموافقة على قوائم الربع الرابع من عام ٢٠١٧ والربع الأول الثاني من عام ٢٠١٨ بالتدوير بالإضافة إلى الربع الثالث من عام ٢٠١٧)
- الموافقة على إستراتيجية إعادة التأمين السنوية لعام ٢٠١٩ ومن ضمنها تعديل الشروط.
- الموافقة على توصيات لجنة الترشيحات و المكافآت التي تتعلق بهيكلية الشركة ، المكافآت و العلاوات للمديرين التنفيذيين بالإضافة إلى المكافآت و العلاوات للشركة.
- الموافقة على الخطة الإستراتيجية وخطة عمل الشركة للسنوات القادمة.
- مناقشة أمور الموارد البشرية و إدارة الكفاءات و برامج التدريب.
- الموافقة على التحديثات الخاصة بدليل إجراءات الشركة حسب توصيات اللجان خلال ٢٠١٨ وقد تمت الإشارة في هذه التحديثات بشكل أساسي إلى حوكمة الشركات والاستعانة بمصادر خارجية والاكتوارية ومكافحة الإحتيال واستمرارية الأعمال والأمن السيبراني والمخاطر ودليل الموظفين والمبادئ التوجيهية للتأمين على حياة للمجموعات والاستثمار وإدارة المشاريع ومخاطر السيولة في حين أدخلت سياسات جديدة من إدارة رأس المال و إدارة مخاطر السوق.
- الموافقة على توصيات اللجنة الخاصة بالعقود الخارجية والتي تتضمن: مراجعين الحسابات المستقلين، مستشار الضرائب، المستشار القانوني، والمستشار الإكتواري.
- مراجعة نشاطات اللجان المختلفة و التي تتضمن: اللجنة التنفيذية، لجنة المراجعة، لجنة الاستثمار و لجنة الترشيح و المكافآت ولجنة المخاطر.
- متابعة بشكل دائم تقرير التسعيرات الخاص بالإكتواري المعين فيما يتعلق بتسعيرات التأمين الصحي وتأمين المركبات بالإضافة إلى تقرير الحالة المالية.
- إنشاء قسم خدمة عملاء وشكاوى بعد إقرار المجلس.
- الموافقة على خطة عمل الأمن السيبراني.
- عقد إجتماع جمعية عمومية عادية في مايو ٢٠١٨.
- المراجعة والموافقة على خطة عمل تصحيح وضع تأمين المركبات الطرف الثالث.
- مراجعة تعليقات مؤسسة النقد العربي السعودي الناتجة عن الزيارة المخصصة في ١٢ و ١٣ فبراير ٢٠١٩.
- المراجعة الدورية لخطة عمل مراقبة الجودة.
- الموافقة على خطة عمل مكافحة غسيل الأموال التصحيحية.
- إجراء تقييم الأداء السنوي لعام ٢٠١٧.

### ث) مكافآت أعضاء مجلس الإدارة وكبار المدراء التنفيذيين

بلغ إجمالي رواتب وبدلات وتعويضات ومكافآت أعضاء مجلس الإدارة وكبار المدراء التنفيذيين بمن فيهم المدير العام التنفيذي ونائبه والمدير المالي التنفيذي ورئيس قسم الموارد البشرية ورئيس إدارة التسويق، خلال السنة المالية الحادية عشر المنتهية في ٣١ ديسمبر ٢٠١٨، المبالغ التالية:

ريال سعودي	٢٠١٨				٢٠١٧			
	أعضاء مجلس الإدارة المستقلين **	أعضاء مجلس الإدارة غير التنفيذيين **	أعضاء مجلس الإدارة التنفيذيين	أكبر ٥ مدراء تنفيذيين ***	أعضاء مجلس الإدارة المستقلين **	أعضاء مجلس الإدارة غير التنفيذيين **	أعضاء مجلس الإدارة التنفيذيين	أكبر ٥ مدراء تنفيذيين ***
رواتب وتعويضات	٢٨٧,١٧٨	٤٧٧,٠٤١	-	٤,٠٨١,٠٤٦	٢٤٠,٠٠٠	٤٥٦,٤٩٣	-	٣,٩٧٨,٩٢٣
بدلات/رسوم حضور	١٠٣,٥٠٠	١٧٥,٥٠٠	-	٢٣٧,٣٣١	٦٠,٠٠٠	٨٢,٥٠٠	-	٥٥١,٢١٢
مكافآت دورية سنوية	-	-	-	١,٦٢٧,١٠٨	-	-	-	١,٥٧٨,٠٩٧
مصاريف أخرى	-	-	-	-	-	-	-	-
تعويضات أخرى *	-	-	-	٤٥٦,٥٣١	-	-	-	٣٣٣,٤٨٦
المجموع	٣٩٠,٦٧٨	٦٥٢,٥٤١	-	٦,٤٠٢,٠١٦	٣٠٠,٠٠٠	٥٣٨,٩٩٣	-	٦,٤٤١,٧١٨

\*تعويضات أخرى تشمل خطة حوافز الأسهم العالمية. إن كبار موظفي الإدارة بالشركة مؤهلون للإشتراك في برنامج الأسهم العالمية التابع لمجموعة أليانز. أحد كبار المساهمين بالشركة. يتكون البرنامج من وحدات أسهم مقيدة. وكشرط مسبق للإشتراك في هذه البرامج التحفيزية للأسهم المسددة نقداً، سيتم كبار موظفي الإدارة الشركة (الموظفون المؤهلون) عدد معين من حقوق وحدات الأسهم المقيدة وذلك في حالة بقاء الموظفين المؤهلين في العمل لدى مجموعة أليانز.

\*\* متضمنين رئيس مجلس الإدارة

\*\*\* استقال محمد بصراوي إعتباراً من ٢٠١٨/١٢/٣١ كما استقال سيد حسن إعتباراً من ٢٠١٨/٠١/٣١

المكافآت السنوية لعام ٢٠١٨ لأعضاء مجلس الإدارة هي على النحو التالي:

اسم العضو مجلس الإدارة	تصنيف العضو	رسوم حضور	المكافأة السنوية	المجموع
الوليد الدريعان	مستقل	٣٧,٥٠٠,٠٠	١٦٧,١٧٨,٠٨	٢٠٤,٦٧٨,٠٨
هشام الرايسي	غير تنفيذي	٤٥,٠٠٠,٠٠	١٢٠,٠٠٠,٠٠	١٦٥,٠٠٠,٠٠
أنطوان عيسى	غير تنفيذي	٤٩,٥٠٠,٠٠	١٢٠,٠٠٠,٠٠	١٦٩,٥٠٠,٠٠
مازن التميمي	غير تنفيذي	٤٠,٥٠٠,٠٠	١١٧,٠٤١,١٠	١٥٧,٥٤١,١٠
عادل ملاوي	غير تنفيذي	٤٠,٥٠٠,٠٠	١٢٠,٠٠٠,٠٠	١٦٠,٥٠٠,٠٠
عبدالله الحسيني	مستقل	٦٦,٠٠٠,٠٠	١٢٠,٠٠٠,٠٠	١٨٦,٠٠٠,٠٠
المجموع	-	٢٧٩,٠٠٠,٠٠	٧٦٤,٢١٩,١٨	١,٠٤٣,٢١٩,١٨

علاوة على ذلك إستلم أحد المدراء التنفيذيين من الشركة في سبتمبر ٢٠١٨ قرضاً بقيمة ١٢٨,١٤٨ ريال سعودي على أن يكون أغسطس ٢٠١٩ موعد إستلام دفعة السداد النهائية.

### (ج) سياسة مكافآت أعضاء المجلس:

تبلغ المكافأة السنوية لرئيس مجلس الإدارة مائة وثمانون ألف ريال سعودي (١٨٠,٠٠٠ ريال سعودي) كما تبلغ المكافأة السنوية لكل عضو في مجلس الإدارة مائة و عشرون ألف ريال سعودي (١٢٠,٠٠٠ ريال سعودي) ، الحد الأعلى مبلغ ( ٥٠٠,٠٠٠ ريال ) خمسمائة ألف ريال سعودي سنوياً نظير عضويتهم في مجلس الإدارة ومشاركاتهم في أعماله، شاملة للمكافآت الإضافية في حالة مشاركة العضو في أي لجنة من اللجان المنبثقة من مجلس الإدارة.

وفي حال حققت الشركة أرباح يجوز أن يتم توزيع نسبة تعادل (١٠٪) من باقي صافي الربح بعد خصم الاحتياطيات التي قررتها الجمعية العامة تطبيقاً لأحكام نظام مراقبة شركات التأمين التعاوني وبعد توزيع ربح على المساهمين لا يقل عن (٥٪) من رأس مال الشركة المدفوع، على أن يكون استحقاق هذه المكافأة متناسباً مع عدد الجلسات التي يحضرها العضو، وكل تقدير يخالف ذلك يكون باطلاً.

وفي جميع الأحوال، لا يتجاوز مجموع ما يحصل عليه عضو مجلس الإدارة من مكافآت ومزايا مالية أو عينية مبلغ (٥٠٠,٠٠٠ ريال) خمسمائة ألف ريال سنوياً.

يكون الحد الأعلى لبدل حضور جلسات المجلس ولجانته ( ٣٠٠٠ ريال ) ثلاثة الاف ريال عن كل جلسة، غير شاملة مصاريف السفر والإقامة.

يُدفع لكل عضو من أعضاء المجلس بما فيهم رئيس المجلس؛ قيمة النفقات الفعلية التي يتحملونها من أجل حضور اجتماعات المجلس أو اللجان المنبثقة من مجلس الإدارة بما في ذلك مصروفات السفر والإقامة والإعاشة.

يجب أن يشتمل تقرير مجلس الإدارة إلى الجمعية العامة العادية على بيان شامل لكل ما حصل عليه أعضاء مجلس الإدارة خلال السنة المالية من مكافآت وبدل مصروفات وغير ذلك من المزايا. وأن يشتمل كذلك على بيان ما قبضه أعضاء المجلس بوصفهم عاملين أو إداريين أو ما قبضوه نظير أعمال فنية أو إدارية أو استشارات. وأن يشتمل أيضاً على بيان بعدد جلسات المجلس وعدد الجلسات التي حضرها كل عضو من تاريخ آخر اجتماع للجمعية العامة.

## ح) إعلان مجلس الإدارة عن المعاملات المالية المرتبطة بأطراف ذات صلة بالشركة

يؤكد مجلس الإدارة أنه لا توجد أي عقود كانت الشركة طرفاً فيها وكانت فيها مصلحة للمدير العام التنفيذي أو للمدير المالي التنفيذي أو أعضاء مجلس الإدارة أو أي شخص آخر له علاقة بهم خلال عام ٢٠١٨. كما لا يوجد أي ترتيبات أو إتفاقيات قام بموجبها أي من أعضاء مجلس الإدارة أو أي من كبار التنفيذيين أو أي من مساهمي الشركة بالتنازل عن مصلحة أو حقوق في الحصول على توزيعات أرباح وترتبط المعاملات المالية وأرصدة المساهمين والشركات التابعة لها ( ذات صلة ) خلال ٢٠١٨ للأنشطة التالية:

أطراف ذات العلاقة	طبيعة العلاقة	القيمة بالريال السعودي	الفترة الزمنية	الوصف
البنك السعودي الفرنسي والشركات التابعة له	يملك البنك السعودي الفرنسي حصه مقدارها ١٤٪ من أسهم الشركة وممثل في مجلس الإدارة من خلال السيد: عادل والسيد مازن التميمي.	٥٦٨,٧٠٧,٤٤٠	غير مطبق	إدارة محفظة الأصول بناء على أفضل العروض المقدمة من البنك
البنك السعودي الفرنسي والشركات التابعة له	يملك البنك السعودي الفرنسي حصه مقدارها ١٤٪ من أسهم الشركة وممثل في مجلس الإدارة من خلال السيد: عادل والسيد مازن التميمي.	٣٨٩,١٨٢,٦٣١	غير مطبق	إن أرصدة الحسابات البنكية والاستثمارية العلاقة مبنية على أفضل العروض والخدمات المقدمة من البنك
البنك السعودي الفرنسي والشركات التابعة له	يملك البنك السعودي الفرنسي حصه مقدارها ١٤٪ من أسهم الشركة وممثل في مجلس الإدارة من خلال السيد: عادل والسيد مازن التميمي.	١٣٣,٦٢٩,١٨١	سنوي	عقود التأمين وبشكل خاص تأمينات السيارات والحماية والإدخار بناء على أفضل العروض المقدمة من الشركة
مجموعة أليانز والهيئات التابعة لها	أليانز فرنسا تمتلك ١٦,٢٥٪ من أسهم الشركة وأليانز مينا القابضة (برمودا) تمتلك ١٦,٢٥٪ من أسهم الشركة وممثلة عن طريق السيد: هشام الرايسي والسيد أنطوان عيسى.	٣٢,٩٤٤,٥٢٩	سنوي	عقود إعادة التأمين بناء على أفضل العروض المقدمة من من أليانز والشركات التابعة لها.
نكست كير السعودية	أليانز السعودي الفرنسي هي مساهم رئيسي في نكست كير السعودية	٨,٤٣٢,٣٩٠	غير مطبق	إدارة المطالبات (التأمين الطبي)
داتا كويست إس أي إل	داتا كويست إس أي إل هي شركة من شركات أليانز	٢,٠٥٨,٢٢٣,٨٦	سنوي	أنظمة إدارة التأمين، صيانة، دعم فني وتطوير.

## خ) الوضع النظامي

تتمتع الشركة بعلاقات جيدة مع الجهات النظامية وتقدر دعمهم المتواصل وتوجيهات لجان مجلس الإدارة

## د) لجان مجلس الإدارة

### اللجنة التنفيذية

تقوم اللجنة التنفيذية بتقديم التوصيات إلى مجلس الإدارة حول مختلف المواضيع مثل الخطط الإستراتيجية وخطط العمل. ويفوض مجلس الإدارة اللجنة التنفيذية للقيام بمهام محددة مثل دراسة الخطة المالية، رسم السياسة العامة للشركة، متابعة الأداء والإنجازات بما يتوافق مع الخطط المرسومة مسبقاً. كما تقوم اللجنة بالإشراف على أداء الشركة وتقديم الدعم والتوجيه للمدير التنفيذي.

المهام الرئيسية للجنة تتضمن:

- تمثيل مجلس الإدارة في الأمور الإدارية اليومية.
- الإشراف على تنظيم اجتماع مجلس الإدارة.
- تنفيذ قرارات مجلس الإدارة بالتوافق مع المدير العام التنفيذي والإدارة.
- إقتراح وإنشاء سياسة الشركة العامة، الأهداف الإستراتيجية.
- دراسة الموازنة ومتابعة الأداء والإنجازات مقارنة بالخطط الموضوعة.
- المباشرة والإشراف على سير العمليات والتطوير.
- مراجعة سياسات وعمليات الشركة بشكل سنوي أو دوري

و تتكون اللجنة التنفيذية من السادة:

اللجنة التنفيذية	كما في ٢١ ديسمبر ٢٠١٨
هشام الرايسي	رئيس اللجنة التنفيذية
أنطوان عيسى	عضو
مازن التميمي	عضو
عادل ملاوي	عضو

عقدت اللجنة التنفيذية ست اجتماعات خلال ٢٠١٨ وكانت نسبة الحضور ٨٧,٥ ٪



التاريخ	الحضور	نسبة الحضور	نسبة الحضور مع تفويض
٢٠١٨/٠٢/٢١	هشام الرايسي، أنطوان عيسى	%٥٠	%٥٠
٢٠١٨/٠٥/١٤	هشام الرايسي، أنطوان عيسى، عادل ملاوي	%٧٥	%٧٥
٢٠١٨/٠٦/٠٤	هشام الرايسي، أنطوان عيسى، عادل ملاوي، مازن التميمي	%١٠٠	%١٠٠
٢٠١٨/٠٩/١٢	هشام الرايسي، أنطوان عيسى، عادل ملاوي، مازن التميمي	%١٠٠	%١٠٠
٢٠١٨/١٠/٢٤	هشام الرايسي، أنطوان عيسى، عادل ملاوي، مازن التميمي	%١٠٠	%١٠٠
٢٠١٨/١٢/١٧	هشام الرايسي، أنطوان عيسى، عادل ملاوي، مازن التميمي	%١٠٠	%١٠٠

وتناولت اجتماعات اللجنة التنفيذية المذكورة أعلاه المهام الرئيسية التالية:

- المراجعة والإقتراح على مجلس الإدارة زيادة رأس المال بما في ذلك خطة العمل والملاءة المالية
- مناقشة، تدقيق والموافقة على الموقع الاستراتيجي ومبادرات الشركة.
- مراجعة نتائج الشركة بانتظام
- مراجعة مشروع تأمين المركبات الإلكتروني (أونلاين)
- مراجعة سياسات الشركة الجديدة والمحدثة وتقديم الإقتراحات إلى المجلس.
- مراجعة استراتيجية إعادة التأمين وتقديم الإقتراحات إلى المجلس.
- مراجعة خطة توزيع الفائض وتقديم الإقتراحات إلى المجلس.
- مراجعة موضوع التأمين البنكي.

فيما يلي ملخص مكافآت اللجنة للسنة المنتهية في ٣١ ديسمبر ٢٠١٨:

عضو اللجنة التنفيذية	المكافأة السنوية الثابتة	رسوم الحضور (ر.س)	المجموع (ر.س)
هشام الرايسي	-	٩,٠٠٠	٩,٠٠٠
أنطوان عيسى	-	٩,٠٠٠	٩,٠٠٠
مازن التميمي	-	٦,٠٠٠	٦,٠٠٠
عادل ملاوي	-	٧,٥٠٠	٧,٥٠٠
المجموع	-	٣١,٥٠٠	٣١,٥٠٠

### لجنة المراجعة

تتمثل المسؤولية الرئيسية للجنة المراجعة في الإشراف على الضوابط المالية للشركة (بما في ذلك الكشف عن الرقابة الداخلية المناسبة وأنشطة التدقيق الخارجي والداخلي، وعمليات الالتزام، وإعداد التقارير، وتقديم تقرير عن نتائج أنشطتها إلى المجلس. علاوة على ذلك، لمراجعة السياسات المحاسبية المعمول بها وتقديم المشورة للمجلس بشأن أي توصيات بشأنهم.

إن إدارة الشركة مسؤولة عن اعداد البيانات المالية في حين أن مراجعي الحسابات المستقلين مسؤولون عن تدقيق تلك البيانات المالية التي تتوافق مع المعايير المحاسبية المعمول بها، على سبيل المثال هيئة المحاسبين ومعايير التقارير المالية الدولية (حسب الاقتضاء) تتخذ لجنة التدقيق الإجراءات المناسبة لتعيين "أسلوب" للشركة لإعداد التقارير المالية الجيدة والممارسات التجارية السليمة لمخاطر العمل وثقافة الالتزام والسلوك الأخلاقي، بالإضافة إلى ذلك، تأخذ لجنة التدقيق في "البيان السعودي الفرنسي للتأمين التعاوني" الإرشادات من لجنة المراجعة في شركات التأمين و / أو شركات إعادة التأمين الصادرة عن إدارة الرقابة على التأمين في مؤسسة النقد العربي السعودي.

وفقاً لهيئة سوق المال إذا نشأ تضارب بين توصيات لجنة التدقيق وقرارات مجلس الإدارة، أو إذا رفض مجلس الإدارة وضع توصيات اللجنة موضع التنفيذ العمل فيما يتعلق بتعيين المدقق الخارجي للشركة أو فصله أو تحديد مكافأته، وتقييم أدائه أو تعيين المدقق الداخلي، ويجب أن يتضمن تقرير المجلس توصيات اللجنة ومبرراتها وأسباب عدم اتباع هذه التوصيات.

مهام ومسؤوليات لجنة التدقيق ما يلي:

### ١. التدقيق الخارجي

- تقديم توصيات إلى المجلس للموافقة على تعيين أو إعادة تعيين وإقالة ومكافأة المراجعين الخارجيين، تتطلب هذه التوصية الحصول على عدم معانعة مؤسسة النقد العربي السعودي كتابة.
- ضمان استقلالية المراجعين الخارجيين عن الشركة وأعضاء مجلس الإدارة والإدارة العليا للشركة.
- مراجعة خطة التدقيق للمراجعين الخارجيين.
- الإشراف على أنشطة المراجعين الخارجيين والموافقة على أي نشاط خارج نطاق أعمال التدقيق المعينة لهم أثناء أداء واجباتهم.
- مراجعة تقارير المدققين الخارجيين وتقديم التوصيات ذات الصلة إلى المجلس.
- تنفيذ التدابير التصحيحية فيما يتعلق بالتعليقات المدرجة في التقارير
- استعراض مراجعي الحسابات الخارجيين على تقييم الرقابة الداخلية سلطة النقد العربي السعودي وإدارة الإشراف على عمليات التأمين.
- تقييم مستوى كفاءة وموضوعية المراجعين الخارجيين.

- مناقشة البيانات المالية السنوية والربع سنوية مع المدققين الخارجيين وإدارة الشركة قبل إصدارها ، وتقييم الكفاءة و مستوى فعالية وموضوعية المراجعين الخارجيين.
- استعراض تعليقات المدققين الخارجيين فيما يتعلق بالبيانات المالية ومتابعة الاجراءات المتخذة بشأنها
- استعراض المواضيع التالية مع المراجعين الخارجيين:
  - التعديلات الرئيسية التي أدخلتها الشركة على سياساتها المحاسبية.
  - تتعارض الاساسيات "اللوازم" مع الادارة بشأن اى مسألة تتعلق بحماية الاصول المستثمرة.
  - انتهاك القوانين والانظمة والتعليمات الصادرة عن هيئات الاشراف والرقابة او عدم الامتثال للسياسات والاجراءات للشركة.
  - تعليقات مدققي الحسابات الآخرين (من خارج المملكة العربية السعودية والفروع) على الإجراءات المحاسبية والتقارير والسلوك المهني.
  - أوجه القصور "العيوب" في الهيكل العام وأداء أنظمة الرقابة الداخلية.
  - اخطاء فى البيانات المالية.
  - قرارات الإدارة والأساس الذي اعتمد عليه المراجعون الخارجيون للتحقق من صحة التقديرات المحاسبية الهامة ، مثل المخصصات التدابير التقنية والادخارات "الاحتياطات".
  - المبادئ والمعايير المحاسبية والكشف عن القرارات المتعلقة بالمعاملات غير العادية.
  - كفاية الأحكام والتدابير الفنية التي يحددها الخبير الاكتواري.
  - تقارير الخبير الاكتواري ذات الصلة بالبيانات المالية.
  - المشاكل الكبيرة في التعامل مع الإدارة التي أثرت على عمل التدقيق.
  - الرقابة الداخلية وتقييم أصول الشركة والملاءة المالية.
  - أي قضايا أخرى تدركها اللجنة وتدرج ضمن مسؤولياتها.
  - اي تعديلات ادخلت على نطاق المراجعة و اسباب الرفض.
  - مراجعة خطابات الإدارة التي أعدها المراجعون الخارجيون وتعليقات إدارة الشركة عليها.

## ٢.التقارير المالية

- مراجعة وتوصية اعتماد البيانات المالية السنوية والربع سنوية إلى مجلس الإدارة.
- استعراض السياسات والاجراءات المحاسبية الهامة بالاضافة الى التعديلات التى يمكن ادخالها عليها.
- التأكد من أن جميع المعاملات المالية وفقا للقواعد واللوائح المحلية.

## ٣.التدقيق الداخلي

- تقديم توصيات إلى مجلس الإدارة لتعيين أو اقالة مدير إدارة التدقيق الداخلي أو المدقق الداخلي. تتطلب هذه التوصية الحصول على عدم ممانعة مؤسسة النقد العربي السعودي كتابة.
- الإشراف على إدارة المراجعة الداخلية للشركة لضمان فعاليتها في تنفيذ الأنشطة والمهام التى يحددها مجلس الادارة.
- مراجعة سياسات وإجراءات التدقيق الداخلي على أساس سنوي أو دوري وإعداد تقارير مكتوبه وتوصياته بشأنه.
- ضمان استقلالية إدارة التدقيق الداخلي أو المراجع الداخلي في أداء مهامهم والتأكد من عدم وجود قيود على نطاق عملهم أو أي عوائق قد تؤثر سلباً على عملهم.
- تحديد الراتب الشهري والمكافأة لمدير إدارة التدقيق الداخلي أو المراجع الداخلي بعد الحصول على موافقة خطيه من مجلس الإدارة.
- مراجعة خطة التدقيق للمدققين الداخليين.
- مراجعة تقارير إدارة التدقيق الداخلي أو المراجع الداخلي وتقديم التوصيات ذات الصلة إلى المجلس.
- تنفيذ التدابير التصحيحية فيما يتعلق التعليقات الواردة فى التقارير.
- وتقييم الكفاءة و مستوى فعالية وموضوعية في قسم التدقيق الداخلي أو المدقق الداخلي.
- مراجعة تقييم المدقق الداخلي للرقابة الداخلية لهيئة النقد العربي السعودي ، عمليات إدارة الرقابة على التأمين

## ٤.الالتزام

- تقديم توصيات إلى مجلس الإدارة بشأن تعيين وإقاله المدير أو إدارة مراقبة الالتزام أو مسؤول الالتزام. تتطلب هذه التوصية الحصول على عدم ممانعة كتابة من مؤسسة النقد العربي السعودي.
- ضمان استقلالية إدارة مراقبة الالتزام أو مسؤول الالتزام في أداء مهامهم والتأكد من عدم وجود قيود على نطاق عملهم أو أي عوائق قد تؤثر سلباً على عملهم.
- تحديد الراتب الشهري ومكافأة مدير إدارة الرقابة على الالتزام أو مسؤول الالتزام بعد الحصول على موافقة كتابيه من مجلس الإدارة.
- مراجعة والموافقة على تنفيذ خطة الالتزام وتقارير إدارة الرقابة أو مسؤول الالتزام بما في ذلك أي مخاطر عالية للنتائج الاحتمالية وتقديم التوصيات ذات الصلة إلى مجلس الإدارة.
- مراجعة تعليقات مؤسسة النقد العربي السعودي ووجود الإشراف والرقابة وتقديم التوصيات ذات الصلة إلى مجلس الإدارة.
- تقييم الكفاءة و مستوى فعالية وموضوعية في قسم مراقبة الالتزام أو مسؤول الالتزام.
- متابعة التقارير الصادرة عن مؤسسة النقد العربي السعودي ووجود الإشراف والرقابة ذات الصلة بالإضافة إلى أي تطورات دولية مثل المبادئ التوجيهية للرابطة الدولية لمشرفي قطاع التأمين وتقديم التوصيات ذات الصلة إلى مجلس الإدارة.

## ٥.تعيين الخبير الاكتواري

- تقديم توصيات إلى مجلس الإدارة لتعيين الخبير الاكتواري. تتطلب هذه التوصية الحصول موافقة كتابيه من مؤسسة النقد العربي السعودي.
- التأكد من امتثال الشركة للاقتراحات والتوصيات الاكتوارية.
- مراجعة التقارير الاكتوارية وتقديم التوصيات ذات الصلة إلى المجلس.

## ٦. الإشراف على الضوابط على العمليات

- التأكد من أن الشركة لديها مدونة سلوك مكتوبة معتمدة من قبل مجلس إدارتها لضمان إجراء أنشطة الشركة بطريقة عادلة وأخلاقية.

## ٧. مجلس الإدارة

- تقديم تقارير مباشرة إلى مجلس الإدارة لا تقل عن ربع سنوي عن أنشطتها ، والقضايا والتوصيات ذات الصلة.
- توفير وسيلة اتصال مفتوحة بين التدقيق الداخلي والمدققين الخارجيين ومجلس الإدارة.

## ٨. مسؤوليات أخرى

- وضع خطة مفصلة توضح أدوارها ومسؤولياتها وتفويضها ، بشرط الموافقة على الخطة للتنفيذ بقرار من مجلس الإدارة.
- مراجعة المعاملات داخل المجموعة ومعاملات الأطراف ذات العلاقة.
- متابعة الدعاوى القضائية المهمة المقدمة من أو ضد الشركة وتقديم التقارير الدورية ذات الصلة إلى المجلس.
- ضمان الاستخدام الأمثل وضوابط تكنولوجيا المعلومات اللازمة لتوليد معلومات وبيانات دقيقة وموثوق بها.
- أعضاء لجنة التدقيق مسؤولون أمام مؤسسة النقد العربي السعودي ومساهمي الشركة ومجلس الإدارة عن تنفيذ مواد "لائحة لجنة التدقيق في التأمين" و / أو شركات إعادة التأمين وتنفيذ خطة عمل اللجنة الصادرة بقرار من مجلس الإدارة.
- ينبغي لأعضاء اللجنة ، أثناء أدائهم لمهامهم ، إعطاء أولوية لمصالح الشركة ضد أي اعتبارات أخرى قد تؤثر على عملهم أو قراراتهم.

## ٩. مسؤوليات أعضاء اللجنة الفردية

- حضور جميع أو غالبية اجتماعات اللجنة.
- خصص وقتاً كافياً للمشاركة في إدارة اجتماعات لجنة التدقيق.
- إبلاغ رئيس اللجنة كتابة إذا لم يتمكنوا من حضور الاجتماع.
- الحفاظ على سرية معلومات الشركة المكتسبة من خلال أداء واجباتهم وعدم نشر المعلومات السرية للمساهمين خارج الجمعية العامة أو إلى أي طرف آخر.
- ضمان سلامة ادارة شؤون لجنة الاجتماعات.
- اكتساب المهارات والدورات التدريبية اللازمة لمشاركة وإدارة شؤون اللجنة.
- المشاركة والتصويت على قرارات اللجنة.
- تقديم الدعم الكامل لرئيس (ونائب رئيس) اللجنة في إعداد جداول أعمال الاجتماعات والتأكيد على محاضر الاجتماعات.
- إبلاغ أعضاء اللجنة الآخرين بأي تغيير في الانظمة والممارسات القيادية التي تؤثر على دور ومسؤوليات اللجنة .

وتتكون لجنة المراجعة من السادة:

لجنة المراجعة	كما في ٣١ ديسمبر ٢٠١٨
عبد الله الحسيني	رئيس لجنة المراجعة
محمد الشوابكه	عضو
مشعل المقرن (اعتباراً من ٢٠١٧/١٢/٢٠١٨)	عضو
فيصل بدران (حتى ٢٠١٨/١٠/٢٤)	عضو

عقدت لجنة المراجعة ثلاثة عشر اجتماعاً خلال ٢٠١٨ بنسبة حضور ٨٧,٥ ٪ من الأعضاء. (٥, ٨٧ ٪ مع التفويضات)

التاريخ	الحضور	نسبة الحضور	نسبة الحضور مع تفويض
٢٠١٨/٠١/٢٥	عبد الله الحسيني، محمد الشوابكه، فيصل بدران	١٠٠ ٪	١٠٠ ٪
٢٠١٨/٠٢/٢٨	عبد الله الحسيني، محمد الشوابكه، فيصل بدران	١٠٠ ٪	١٠٠ ٪
٢٠١٨/٠٥/٠٢	عبد الله الحسيني، محمد الشوابكه	٦٧,٨ ٪	٦٧,٨ ٪
٢٠١٨/٠٦/٠٤	عبد الله الحسيني، محمد الشوابكه	٦٧,٨ ٪	٦٧,٨ ٪
٢٠١٨/٠٩/١١	عبد الله الحسيني، محمد الشوابكه	٦٧,٨ ٪	٦٧,٨ ٪
٢٠١٨/١٠/٢٤	عبد الله الحسيني، محمد الشوابكه	٦٧,٨ ٪	٦٧,٨ ٪
٢٠١٨/١٠/٣١	عبد الله الحسيني، محمد الشوابكه	٦٧,٨ ٪	٦٧,٨ ٪
٢٠١٨/١١/٠٥	عبد الله الحسيني، محمد الشوابكه	٦٧,٨ ٪	٦٧,٨ ٪
٢٠١٨/١١/١٢	عبد الله الحسيني، محمد الشوابكه	٦٧,٨ ٪	٦٧,٨ ٪
٢٠١٨/١١/١٤	عبد الله الحسيني، محمد الشوابكه	٦٧,٨ ٪	٦٧,٨ ٪
٢٠١٨/١١/١٨	عبد الله الحسيني، محمد الشوابكه	٦٧,٨ ٪	٦٧,٨ ٪
٢٠١٨/١٢/٠٤	عبد الله الحسيني، محمد الشوابكه	٦٧,٨ ٪	٦٧,٨ ٪
٢٠١٨/١٢/٢٤	عبد الله الحسيني، محمد الشوابكه، مشعل المقرن	١٠٠ ٪	١٠٠ ٪

لا يوجد أي علاقة مالية أو عائلية تجمع بين أعضاء مجلس الإدارة و لجنة المراجعة. أعضاء لجنة المراجعة التاليين: عبدالله الحسيني والوليد الدريعان هما عضوي مجلس إدارة مستقلين.

ناقشت لجنة المراجعة في إجتماعاتها المذكورة أعلاه المهام الرئيسية التالية:

- اجتمعت مع المراجعين الخارجيين لمناقشة تقاريرهم وتوصياتهم.
- مراجعة القوائم المالية الربع سنوية والسنوية للشركة و من ضمنها تقارير إدارة المخاطر والإكتواري و تقرير مع المراجعين الخارجيين وقدمت توصياتها إلى مجلس الإدارة.
- مراجعة خطة المراجعة الداخلية لعام ٢٠١٨.
- مراجعة تقرير إنجازات المراجعة الداخلية بما في ذلك النتائج والتوصيات وسير العمل.
- راجعت التقارير الربع سنوية والسنوية المقدمة لمجموعة أليانز.
- مراجعة تقرير الرقابة النظامية بما في ذلك النتائج والإجراءات التصحيحية فضلاً عن الشكاوى والقضايا القانونية.
- مراجعة نشاطات المراجعة الداخلية والرقابة النظامية والتأكد من إستقلاليتهم.
- تحديث سياسات وإجراءات المراجعة الداخلية وقدمت توصياتها إلى مجلس الإدارة للموافقة.
- وافقت على سياسة مكافحة غسيل الأموال وأشرفت من خلال الرقابة النظامية على تدريب الموظفين على مكافحة غسيل الأموال.
- إستعراض المراسلات الهامة مع الهيئات التنظيمية والرقابية بما في ذلك تعليقاتهم وناقشت الإجراءات المطلوبة مع مجلس الإدارة.
- تقييم العقود الخارجية بما في ذلك عقود مراجعي الحسابات الخارجيين والمحامي والإستشاري الإكتواري كما أوصت مجلس الإدارة بالموافقة على العقود.

لقد نفذ قسم التدقيق الداخلي ثلاث وعشرون عملية تدقيق ( ٤ عمليات تدقيق غير مبرمجة، عملية مراجعة جودة للمجموعة، ١٤ عملية تدقيق نظامية، عمليتين تدقيق عادية وعمليتين تدريبيتين) خلال عام ٢٠١٨. أظهر التقرير وجود ٣٦ ملاحظة عالية المخاطر والتي تم فعلاً إتخاذ الإجراءات اللازمة بخصوص تنفيذ معظمها على أن يتم إستكمال ما تبقى من إجراءات في الإطار الزمني المتفق عليه. وقام قسم التدقيق الداخلي بإصدار التقارير والإقتراحات اللازمة لمعالجة هذه الملاحظات. شملت عمليات التدقيق معظم الإدارات في الشركة بما في ذلك إدارة العمليات التأمينية، الإدارة المالية، إدارة الموارد البشرية، إدارة المبيعات، إدارة التسويق، وإدارة إعادة التأمين والشؤون الأكتوارية كما شملت جميع الأقسام التابعة لهذه الإدارات. يتم مراجعة تقارير الأنشطة السنوية بشكل دوري من قبل لجنة المراجعة.

نفذت أنظمة الرقابة الداخلية بشكل دقيق وفعال وتتابع لجنة المراجعة الخاصة بمجلس الإدارة بشكل منتظم نتائج المراجعة الداخلية لهذه الانظمة. لم تظهر نتائج المراجعة الداخلية أي نقاط ضعف جوهرية في أنظمة الرقابة الداخلية.

إن لجنة الحوكمة الداخلية والمخاطر والتحكم الداخلي مسؤولة عن مراقبة أنشطة الشركة المتعلقة بإجراءات الحوكمة وإدارة المخاطر والمراجعة والرقابة النظامية وقواعد السلوك المهني ومنع غسيل الأموال ومكافحة الإرهاب ومكافحة الغش والفساد. وقد قامت اللجنة بالإجتماع مرتين خلال عام ٢٠١٨ ولم تظهر النتائج أي نقاط ضعف رئيسية سوى بعض التحسينات الطفيفة اللازمة والتي عولجت أو يتم معالجتها.

تعتبر لجنة الحوكمة الداخلية والمخاطر والتحكم الداخلي لجنة داخلية غير منبثقة عن مجلس الإدارة وتتألف من أعضاء من الإدارة العليا، مسؤولي المخاطر وفريق المراجعة الداخلية. سيتم إنشاء لجنة داخلية جديدة تحت مسمى لجنة الحوكمة والتحكم للإشراف على نشاطات لجنة الحوكمة الداخلية والمخاطر والتحكم الداخلي وستتألف من إدارات الحوكمة، المخاطر، الرقابة والتدقيق الداخلي.

فيما يلي ملخص مكافآت اللجنة للسنة المنتهية في ٣١ ديسمبر ٢٠١٨:

عضو لجنة المراجعة	المكافأة السنوية الثابتة	رسوم الحضور (ر.س)	المجموع (ر.س)
عبدالله الحسيني	-	١٩,٥٠٠	١٩,٥٠٠
محمد الشوابكه	٦٠,٠٠٠	١٩,٥٠٠	٧٩,٥٠٠
مشعل المقرن (إعتباراً من ٢٠١٨/١٢/١٧)	٢٤,٦٥٠,٧٥	١,٥٠٠	٣,٩٦٥,٧٥
فيصل بدران (حتى ٢٠١٨/١٠/٢٤)	٤٨,٨٢١,٩٢	٣,٠٠٠	٥١,٨٢١,٩٢
المجموع	١١١,٢٨٧,٦٧	٤٣,٥٠٠	١٥٤,٧٥٧,٦٧

## لجنة الإستثمار

من واجبات لجنة الإستثمار الإعداد والمراجعة والموافقة على سياسة الاستثمار الخاصة بالشركة ووضع إستراتيجية الإستثمار وفقاً لسياسة الإستثمار المعتمدة من قبل مجلس الإدارة والموافقة مع لوائح وأنظمة مؤسسة النقد العربي السعودي

تتضمن مهام ومسؤوليات لجنة الإستثمار ما يلي:

- تقييم إقتراحات الإستثمار المقدمة من الإدارة العليا.
- صياغة سياسة الاستثمار ومراجعة تنفيذ الأنشطة الاستثمارية على أساس دوري. تشمل هذه الأنشطة على سبيل المثال لا الحصر:
  - مراجعة أداء كل فئة أصول.
  - مراقبة مخاطر السياسة بشكل عام.
  - تقديم تقرير مراجعة أداء لمجلس الإدارة.
- مراجعة سياسات وإجراءات الشركة المتعلقة بالاستثمار على أساس سنوي أو دوري والتوصية بالتعديلات التي تطرأ عليها.

- وضع إستراتيجية الإستثمار بالتوافق مع سياسة الإستثمار الموافق عليها من قبل مجلس الإدارة.
- التأكد من التنفيذ السليم لسياسة / إستراتيجية الإستثمار على أساس ربع سنوي.
- وضع و مراجعة مبادئ الإستثمار للشركة.
- وضع و مراجعة معايير جودة إستراتيجية الشركة للإستثمار.
- وضع ومراجعة المبادئ التوجيهية لهيكلية محفظة الشركة.
- مراجعة تحليل الأسواق المالي المحضر من قبل قسم الإستثمار و مدير الأصول.
- مراجعة دخل الإستثمار و أداؤه وفق الخطة الموضوعية.
- ضمان التزام جميع الأنشطة الاستثمارية بمتطلبات لائحة الاستثمار الصادرة عن مؤسسة النقد العربي السعودي وأي قوانين ولوائح أخرى سارية.
- مراجعة التقرير الشهري الذي أعدته الإدارة فيما يتعلق بأنشطة الفترة وهيكل المحفظة وتكوينها والتعرض للمخاطر وتفاصيل أي حدود تنظيمية أو داخلية خرقت خلال الفترة وكذلك الإجراءات المتخذة : الأنشطة المخططة للمستقبل.
- مراجعة مخاطر السوق ، والتي يشار إليها أيضاً باسم "عدم تطابق مخاطر الأصول" ، والتي تنشأ في جميع الحالات التي تنحرف فيها الأصول عن الالتزامات أو قد تنحرف في سيناريوهات معاكسة. تقريباً أي نوع من الاستثمار لديه مخاطر السوق الكامنة ، مثل مخاطر الأسهم ، ومخاطر انتشار ، ومخاطر معدل ، ومخاطر السيولة مخاطر الممتلكات أو مخاطر العملة ، بالإضافة إلى التعرض لسعر خالية من المخاطر. تتعرض المطلوبات أيضاً على الأقل لتحركات سعر الفائدة الخالي من المخاطر المستخدم للخصم وقد تعتمد على عوامل مخاطر السوق الأخرى في حالة المشاركة في أعمال الحياة. وبالتالي ، قد تنشأ مخاطر السوق بسبب أنشطة الاكتتاب وكذلك بسبب استراتيجيات الاستثمار في جميع المحافظ.

وتتألف اللجنة من السادة الأعضاء:

لجنة الإستثمار	كما في ٢١ ديسمبر ٢٠١٨
أنطوان عيسى	رئيس لجنة الإستثمار
عادل ملاوي (إعتباراً من ٢٠١٨/٠٩/١٠)	عضو
عبدالله الحسيني (حتى ٢٠١٨/٠٧/١٩)	عضو

عقدت لجنة الاستثمار أربع إجتماعات خلال ٢٠١٨ بنسبة حضور بلغت ٦٧٪ (٢، ٨٢٪ مع التفويضات)

التاريخ	الحضور	نسبة الحضور	نسبة الحضور مع تفويض
٢٠١٨/٠٢/٢٠	أنطوان عيسى، عبدالله الحسيني	٦٦,٧٪	٦٦,٧٪
٢٠١٨/٠٥/٠٢	أنطوان عيسى، عبدالله الحسيني	٦٦,٧٪	٦٦,٧٪
٢٠١٨/٠٩/١١	أنطوان عيسى، عادل ملاوي	٦٦,٧٪	٦٦,٧٪
٢٠١٨/١٢/١٦	أنطوان عيسى، عادل ملاوي	٦٦,٧٪	٦٦,٧٪

ناقشت لجنة الإستثمار في إجتماعاتها المذكورة أعلاه المهام الرئيسية التالية:

- استعراض هيكلية محفظة الشركة.
- استعراض الأداء الاستثماري للشركة.
- تحقق عام من معاملات للشركة.
- استعراض خيارات العقارات المستقبلية.

فيما يلي ملخص مكافآت اللجنة للسنة المنتهية في ٢١ ديسمبر ٢٠١٨:

عضو لجنة الإستثمار	المكافأة السنوية الثابتة	رسوم الحضور (ر.س)	المجموع (ر.س)
أنطوان عيسى	-	٦,٠٠٠	٦,٠٠٠
عادل ملاوي (إعتباراً من ٢٠١٨/٠٩/١٠)	-	٣,٠٠٠	٣,٠٠٠
عبدالله الحسيني (حتى ٢٠١٨/٠٧/١٩)	-	٣,٠٠٠	٣,٠٠٠
المجموع (ر.س)	-	١٢,٠٠٠	١٢,٠٠٠

## لجنة الترشيحات والمكافآت

إن واجبات ومسؤوليات لجنة الترشيحات والمكافآت هي كما يلي:

- تقديم توصيات لتعيينات مجلس الإدارة وكبار المدراء التنفيذيين تماشياً مع السياسات و المعايير الموافق عليها. كما تضمن اللجنة أنه لن يسمح بترشح أي شخص كان قد أدين مسبقاً بجناية مخلة بالشرف أو النزاهة.
- إعادة النظر في هيكل مجلس الإدارة و إقتراح التغييرات.
- التأكد بشكل سنوي على استقلالية الأعضاء المستقلين وعلى عدم وجود تضارب بين المصالح في مجلس الإدارة،
- تحديد نقاط الضعف والقوة في مجلس الإدارة و إقتراح حلول.



- تحضير شرح للمواصفات المطلوبة والمؤهلات لعضوية مجلس الإدارة، ويتضمن الوقت الذي يجب على عضو مجلس الإدارة توفيره لنشاطات مجلس الإدارة.
- إتخاذ سياسات واضحة بشأن تعويضات ومكافآت مجلس الإدارة وكبار المدراء التنفيذيين؛ عبر إتخاذ مثل هذه السياسات، سيتم إتباع المعايير المتعلقة بالأداء.
- تقييم أداء مجلس الإدارة وأعضاء اللجان بشكل دوري (مرة واحدة سنوياً على الأقل).
- مراجعة والموافقة على خطط التعويض، السياسات، و برامج الشركة.
- تقديم الإقتراحات للمجلس فيما يتعلق تعيين وإقالة المدراء التنفيذيين.
- تقديم الإقتراحات للمجلس فيما يخص الأمور المتعلقة بالترشيح والمكافآت.
- ضمان إقامة تقييم سنوي مستقل عن الإدارة التنفيذية (من قبل التدقيق الداخلي أو جهة خارجية متخصصة).
- المراجعة السنوية أو الدورية لسياسات الموارد البشرية تقديم الإقتراحات بشأن أي تغييرات.

تتألف لجنة الترشيحات والمكافآت من السادة الأعضاء:

لجنة الترشيحات والمكافآت	
الوليد الدريعان	عضو
عبدالله الحسيني	عضو
أنطوان عيسى (إعتباراً من ٢٤/٠٥/٢٠١٨)	عضو
مازن التميمي (إعتباراً من ٢٤/٠٥/٢٠١٨)	عضو
هشام الرايسي (حتى ١٨/٠٧/٢٠١٨)	عضو

عقدت لجنة الترشيحات والمكافآت خمس إجتماعات خلال ٢٠١٨ بنسبة حضور بلغت ١٠٠٪.

التاريخ	الحضور	نسبة الحضور	نسبة الحضور مع تفويض
٢٠١٨/٠٢/٢٠	الوليد الدريعان، عبد الله الحسيني، هشام الرايسي	١٠٠٪	١٠٠٪
٢٠١٨/٠٥/٠٢	الوليد الدريعان، عبد الله الحسيني، هشام الرايسي	١٠٠٪	١٠٠٪
٢٠١٨/٠٩/١٢	الوليد الدريعان، عبد الله الحسيني، أنطوان عيسى، مازن التميمي	١٠٠٪	١٠٠٪
٢٠١٨/١٠/٢٤	الوليد الدريعان، عبد الله الحسيني، أنطوان عيسى، مازن التميمي	١٠٠٪	١٠٠٪
٢٠١٨/١٢/١٦	الوليد الدريعان، عبد الله الحسيني، أنطوان عيسى، مازن التميمي	١٠٠٪	١٠٠٪

ناقشت لجنة الترشيحات والمكافآت في إجتماعاتها المذكورة أعلاه المهام الرئيسية التالية:

- مراجعة مؤهلات و الملف الشخصي لأعضاء مجلس الإدارة الجدد.
- مراجعة مكافآت أعضاء مجلس الإدارة والتي بقيت على حالها بالإضافة إلى مكافآت الأعضاء المستقلين و رفعت توصياتها إلى مجلس الإدارة.
- مراجعة مكافآت كبار المدراء التنفيذيين لعام ٢٠١٨ بالإضافة إلى آلية زيادة المكافآت و مبالغ المكافآت للشركة و مناقشتها مع مجلس الإدارة للموافقة.
- مراجعة علاوات المدراء التنفيذيين بالإضافة إلى آلية العلاوات ومبالغها للشركة و مناقشتها مع مجلس الإدارة للموافقة.
- مراجعة مكافآت و فوائد الموظفين.
- مراجعة التحديثات الواردة على هيكلية الشركة و توظيف مدراء تنفيذيين جدد.
- مراقبة نسبة السعودة وتأثيرها على نظام نطاقات بشكل دائم.
- مراقبة برامج التدريب في الشركة بشكل دائم.
- راجعت تأثير الرسوم الجديدة على الموظفين الغير سعوديين.
- باشرت بالتقييم الشخصي لمجلس الإدارة واللجان المنبثقة عنه.

فيما يلي ملخص مكافآت اللجنة للسنة المنتهية في ٣١ ديسمبر ٢٠١٨:

عضو لجنة الترشيحات والمكافآت	المكافأة السنوية الثابتة	رسوم الحضور (ر.س)	المجموع (ر.س)
الوليد الدريعان	-	٧,٥٠٠	٧,٥٠٠
عبدالله الحسيني	-	٧,٥٠٠	٧,٥٠٠
أنطوان عيسى (إعتباراً من ٢٤/٠٥/٢٠١٨)	-	٤,٥٠٠	٤,٥٠٠
مازن التميمي (إعتباراً من ٢٤/٠٥/٢٠١٨)	-	٤,٥٠٠	٤,٥٠٠
هشام الرايسي (حتى ١٨/٠٧/٢٠١٨)	-	٤,٥٠٠	٤,٥٠٠
المجموع	-	٣٧,٠٠٠	٣٧,٠٠٠

## لجنة المخاطر

تهدف اللجنة إلى الإشراف على وظيفة إدارة المخاطر وضمان تحديد المخاطر التي قد تهدد الشركة والمحافظة المقبولة عليها.

إن واجبات ومسؤوليات لجنة المخاطر هي كما يلي:

- تحديد المخاطر التي قد تهدد الشركة والمحافظة على المخاطر مقبولة بالنسبة للشركة.
- الإشراف على نظام إدارة المخاطر وتقييم فعاليتها.
- تحديد استراتيجية شاملة لشركة إدارة المخاطر، والإشراف على تنفيذها، ومراجعتها وتحديثها على أساس منتظم مع مراعاة التطورات الداخلية والخارجية للشركة.
- مراجعة سياسات إدارة المخاطر.
- إعادة تقييم قدرة تحمل وتعرض الشركة للخطر على أساس منتظم (على سبيل المثال من خلال تمارين اختبار التحمل).
- تقديم التقارير إلى مجلس الإدارة حول التعرض للمخاطر والتوصية باتخاذ إجراءات لإدارتها.
- تقديم المشورة للمجلس بشأن القضايا المتعلقة بإدارة المخاطر.

يشمل نطاق لجنة المخاطر فئات المخاطر أدناه مع فئاتها الفرعية التالية:

- مخاطر السوق: مخاطر أسعار الفائدة ومخاطر الأسهم ومخاطر الممتلكات ومخاطر العملات ومخاطر الانتشار ومخاطر السيولة.
- مخاطر تقصير الطرف المقابل: إعادة التأمين والتركيز والأطراف المقابلة الأخرى ومخاطر الائتمان.
- الاكتتاب لمنتجات التأمين العام: التسعير (عام) ، التسعير (الصحة) ، الحجز (عام) ، الحجز (الصحة) ، الكوارث العامة وإنهاء المدة.
- الإكتتاب لمنتجات التأمين على الحياة: الوفيات ، طول العمر ، الاعتلال والإعاقة ، الفاصل ، المصاريف والكوارث.
- المخاطر الاستراتيجية: الأعمال ، السوق / الدولة والسمعة.
- المخاطر التشغيلية: الاحتيال الداخلي ، الاحتيال الخارجي ، الموارد البشرية ، الأضرار المادية ، الهجمات الإلكترونية ، تعطل النظام ، جودة البيانات وإدارة العمليات
- المخرجات الاكتوارية: الحجز والتأمين على غير الحياة والتأمين على الحياة وإعادة التأمين والملاءة.
- الرقابة: الإدارة العليا ، إدارة المخاطر ، الامتثال ، التدقيق ، الإدارة التشغيلية.
- سلوك الأعمال: تطوير المنتجات ، والإفصاح عن ترويج المنتجات والمبيعات ، والمطالبات ، والشكاوى وحماية الخصوصية
- الرقابة ومكافحة غسل الأموال: المخاطر الرقابية ، مكافحة غسل الأموال.

تتألف لجنة المخاطر من السادة الأعضاء:

لجنة المخاطر	كما في ٢١ ديسمبر ٢٠١٨
هشام الرايسي	عضو
عبدالله الحسيني	عضو
مازن التميمي (إعتباراً من ٢٠١٨/٠٩/١٠)	عضو

عقدت لجنة المخاطر أربع إجتماعات خلال ٢٠١٨ بنسبة حضور بلغت ٨٣,٣٪.

التاريخ	الحضور	نسبة الحضور	نسبة الحضور مع تفويض
٢٠١٨/٠٢/٢٠	هشام الرايسي، عبدالله الحسيني	٦٧٪	٦٧٪
٢٠١٨/٠٥/٠٢	هشام الرايسي، عبدالله الحسيني	٦٧٪	٦٧٪
٢٠١٨/٠٩/١١	هشام الرايسي، عبدالله الحسيني، مازن التميمي	١٠٠٪	١٠٠٪
٢٠١٨/١٢/٠٤	هشام الرايسي، عبدالله الحسيني، مازن التميمي	١٠٠٪	١٠٠٪

ناقشت لجنة المخاطر في إجتماعاتها المذكورة أعلاه المهام الرئيسية التالية:

- مراقبة تحديثات الحوكمة
- مراقبة ملف المخاطر والتعرض لها للشركة.
- مراقبة سير عمل إدارة المخاطر بشكل منتظم.
- مراقبة حالة الملاءة القانونية بشكل منتظم.
- الموافقة على المعايير وسياسات المخاطر وقدمت إقتراحات بشأنها لمجلس الإدارة.
- قيمت أداء عمل إدارة المخاطر ل ٢٠١٧ وقدمت خطة تصحيحية

فيما يلي ملخص مكافآت اللجنة للسنة المنتهية في ٣١ ديسمبر ٢٠١٨:

عضو لجنة الإستثمار	المكافأة السنوية الثابتة	رسوم الحضور (ر.س)	المجموع (ر.س)
عبدالله الحسيني	-	٦,٠٠٠	٦,٠٠٠
هشام الرايسي	-	٦,٠٠٠	٦,٠٠٠
مازن التميمي (٢٠١٨/٠٩/١٠)	-	٣,٠٠٠	٣,٠٠٠
المجموع (ر.س)	-	١٥,٠٠٠	١٥,٠٠٠

## ذ) إدارة المخاطر

خلال عام ٢٠١٨، نجحت الشركة في دمج أنشطة إدارة المخاطر في استراتيجية الشركة وأهدافها، وذلك للحفاظ على حقوق مساهمي الشركة. لدى الشركة استراتيجية كاملة لإدارة المخاطر ولفهمها والتحكم بجميع مستويات الخطر الناشئ من كافة أعمال الشركة. تعتمد هذه الإستراتيجية على تأثير تقلبات السوق والخبرات المتوفرة في التعامل مع المخاطر المتكررة التي تتعرض لها الشركة. ولا تعتمد على الخطر الناتج من عمل واحد بل تمتد لتشمل جميع المخاطر المحتملة. وقد قسمت المخاطر على النحو التالي:

### المخاطر التشغيلية

المخاطر التشغيلية هي مخاطر الخسارة الناتجة من فشل في النظام أو الرقابة، الإختلاس والأخطاء البشرية، والتي يمكن أن تنتج عنها خسارة مالية وفقدان للسمعة، وعواقب تنظيمية وقانونية. تقوم الشركة بإدارة مخاطر العمليات من خلال الضوابط المناسبة، وفصل المهام والمراقبة الداخلية ومتضمنة التدقيق الداخلي والرقابة النظامية.

### مخاطر السيولة

تمثل مخاطر السيولة الصعوبات التي تواجهها الشركة في توفير الأموال اللازمة للوفاء بالتعهدات المتعلقة بالتزاماتها المالية. يتم مراقبة متطلبات السيولة بشكل دوري، وتقوم الإدارة بالتأكد من توفر السيولة الكافية للوفاء بالتزاماتها حال نشوئها.

### مخاطر الائتمان

تمثل مخاطر الائتمان عدم مقدرة طرف ما على الوفاء بالتزاماته بشأن أداة مالية ما، مما يؤدي إلى تكبد الطرف الآخر لخسارة مالية.

### مخاطر معدل الفائدة

تشأ مخاطر سعر الفائدة من احتمال تأثير التغيرات في أسعار الفائدة على الربحية المستقبلية أو القيم العادلة للأدوات المالية. تتعرض الشركة لمخاطر أسعار الفائدة على أرصدة البنوك الخاصة بها والاستثمارات المتاحة للبيع.

### مخاطر أسعار العملات

تشأ مخاطر أسعار العملات من احتمال تأثير التغيرات في أسعار العملات على الربحية المستقبلية أو القيمة العادلة للأدوات المالية. تتعرض الشركة لمخاطر أسعار العملات بشأن الأرصدة لدى البنوك والاستثمارات المتاحة للبيع.

### مخاطر السوق

تتمثل مخاطر السوق في مخاطر تقلبات القيمة العادلة والتدفقات النقدية المستقبلية لأداة مالية بسبب التغيرات في أسعار السوق (غير تلك الناتجة من مخاطر أسعار العمولة أو مخاطر العملات)، سواء حدثت تلك التغيرات بسبب عوامل تتعلق بالأداة المالية المعينة أو بمصدرها أو عوامل تؤثر على جميع الأدوات المالية المماثلة المتداولة في السوق. تحد الشركة من مخاطر السوق عن طريق الاحتفاظ بمحفظة إستثمارية متنوعة ومراقبة التحولات في الأسواق المالية.

### مخاطر أسعار الصناديق

مخاطر أسعار الصناديق هي المخاطر المتعلقة بتقلبات القيمة العادلة للتدفقات النقدية المستقبلية بسبب تغيرات في صافي قيمة الموجودات التي يتم تحديدها من قبل مديري الصناديق.

### مخاطر التأمين

إن المخاطر بموجب عقد تأمين تمثل المخاطر بوقوع حادث ما مؤمن عليه مع عدم التأكد من حجم وزمن المطالبة الناتجة عن ذلك الحادث. تتمثل المخاطر الرئيسية التي تواجهها الشركة بموجب هذه العقود في المطالبات والمزايا الفعلية المدفوعة التي تزيد عن القيمة الدفترية لمطلوبات التأمين. ويخضع ذلك لتكرار وحجم المطالبات والمزايا الفعلية المدفوعة أكثر من تلك المقدرة أصلاً والتطورات اللاحقة للمطالبات طويلة الأجل.

### إدارة رأس المال

توضع أهداف من قبل الشركة للحفاظ على توازن نسب رأس المال وذلك لدعم أهداف الشركة وزيادة الفائدة للمساهمين. تقوم الشركة بإدارة متطلبات رأس المال وذلك بتقدير النقص بين مستويات رأس المال المعلن عنها والمطلوبة بأنظمة.

## القيمة العادلة للأدوات المالية

تتكون الأدوات المالية من الموجودات المالية والمطلوبات المالية. إن القيمة العادلة هي القيمة التي يتم بموجبها تبادل موجودات ما أو سداد مطلوبات ما بين أطراف راغبة في ذلك وبشروط تعامل عادل. يفترض تعريف القيمة العادلة بأن المنشأة قادرة على العمل وفقاً لمبدأ الاستمرارية المحاسبي، مع عدم وجود نية أو حاجة لتصفيته، أو إجراء تخفيض حاد في مستوى عملياتها أو القيام بأية تعاملات بشروط لها تأثير عكسي.

## ر) الزكاة والمدفوعات القانونية

لقد خصصت شركة أليانز السعودي الفرنسي للتأمين التعاوني مبلغاً قدره ٧,٩ مليون ريال سعودي للزكاة والضرائب سنة ٢٠١٨ مقارنةً بـ ٧,٦ مليون ريال سعودي في ٢٠١٧.

وفي الجدول التالي قائمة بالمدفوعات القانونية للعام المنتهي في ٣١ ديسمبر ٢٠١٨ (المبالغ المكلفة في ٢٠١٨ والمبالغ المتعلقة المدفوعة حتى ٣١ ديسمبر ٢٠١٨)

٢٠١٤	٢٠١٥	٢٠١٦	٢٠١٧	٢٠١٨	المبالغ بالمليون ريال سعودي
المحكمة*	المحكمة*	المدفوعة	المحكمة*	المدفوعة	المحكمة*
-	-	-	-	-	رسوم جمركية
٤,٤	٥,٢	٥,٣	٢,٢	٧,٦	٣,٩
٤,٤	٥,٢	٥,٣	٢,٢	٧,٦	٣,٩
٢,٥	٢,٥	٣,١	٤,٤	٤,٤	٥,٤
٢,٥	٢,٥	٣,١	٤,٤	٤,٤	٥,٤
٠,٣	٠,٤	٠,٢	٠,٣	٠,٣	٠,٣
٠,٣	٠,٤	٠,٢	٠,٣	٠,٣	٠,٣
٤,٢	٤,٠	٥,٤	٥,٦	٦,١	٥,٤
٤,٢	٤,٠	٥,٤	٥,٦	٦,١	٥,٤
١١,٤	١٢,١	١٤,٠	١٢,٤	١٨,٢	١٥,٠
١١,٤	١٢,١	١٤,٠	١٢,٤	١٨,٢	١٥,٠

\* المصاريف المحملة تمثل المبالغ المستحقة حتى ٣١ ديسمبر ٢٠١٨، بالإضافة إلى أي مبالغ أخرى مدفوعة مرتبطة بعام ٢٠١٧، فهي إجمالي المبالغ المحملة كمصاريف عن السنة المنتهية في ٣١ ديسمبر ٢٠١٨ (مستحق ومدفوع).

## ١.١ الخطط المستقبلية

سوف تتابع الشركة إستراتيجية التجديد والنمو في السوق تماشياً مع رؤيتها وفقاً للإستراتيجية التالية:

**زيادة رأس المال:** تخطط الشركة لزيادة رأس مالها في عام ٢٠١٩ من خلال إصدار حقوق بقيمة ٤٠٠,٠٠٠,٠٠٠ ريال سعودي لتصبح ٦٠٠,٠٠٠,٠٠٠ ريال سعودي. ستساعد هذه الزيادة الشركة على تحقيق خطط النمو والتطوير.

**تطوير التأمين الصحي وتأمين السيارات:** بالتوافق مع إستراتيجية المخاطر لعام ٢٠١٩ سوف تستمر الشركة في تطبيق المستوى العالي من المعايير التقنية والتوجهات بالتوافق مع إستراتيجية المخاطر، كما ستراقب الربحية وفقاً لقطاعات العمل وتعدل إستراتيجية التسعير عند الضرورة. ستقوم الشركة أيضاً بضمان متطلبات إحتياط تقنية مضمونة وسليمة. كما سيتم التركيز على النمو بشكل أفضل في قطاع سوق التأمين الصحي.

**الحلول الإلكترونية:** ستقوم الشركة في ٢٠١٩ بتبسيط المبادرات الرقمية لتعزيز رضا العملاء وضمان توفير تجربة أفضل للعملاء، مما ينبغي أن يساهم في زيادة ثبات المحفظة.

**تمية مهارات الموظفين:** خلال عام ٢٠١٩ ستواصل الشركة استثماراتها في الموارد البشرية لأستقطاب وتطوير المواهب الشابة وإعداد جيل المستقبل من المدراء. تقوم الشركة على أساس بناء مسيرات وظيفية واضحة وبرامج تدريبية مفصلة لتحقيق الرضا والكفاءة بين الموظفين. المراجعون الخارجيون والمقاييس الحسابية.

**الشركات:** إستمرارية إعطاء تأمين الشركات الأولوية القصوى للشركة. خلال عام ٢٠١٩، ستقوم الشركة بتوسيع نطاق علاقاتها مع الوسطاء الرئيسيين لبناء شراكة قوية ودائمة من خلال معايير خدمة متفق عليها، كما ستركز الشركة على العقود العالمية مثل التأمين الإئتماني.

**البيع المباشر:** خلال ٢٠١٩ سوف تركز الشركة على النمو من ناحية عدد موظفي المبيعات بالإضافة إلى نقاط البيع. وبهذا توسع الشركة مجال اتصالها بفئات العملاء المختلفة وستواصل تدريب فريق المبيعات لتضمن أعلى مستوى من الخدمات.

**التأمين البنكي:** سوف يكون تركيز الشركة في ٢٠١٩ على تحسين إنتاجية وكالة التأمين البنكي والشركات عبر تعزيز علاقة شريكنا البنك السعودي الفرنسي مع قاعدة عملائه التجارية والشركات

## ١.٢ المراجعون الخارجيون والمقاييس الحسابية

في عام ٢٠١٨، وافقت الجمعية العمومية العادية على توصيات مجلس الإدارة بشأن تجديد تعيين (شركة الدار للتدقيق) وتعيين (بي دبليو سي) للقيام بدور مشترك كمراجع حسابات خارجيين للشركة للعام المالي المنتهي في ٣١ ديسمبر ٢٠١٨ م. وقد تم تعيين مراجعي الحسابات الخارجيين على إقتراحات لجنة المراجعة بعد الإطلاع على عطاءات مقدمة من شركات تدقيق مختلفة.

تم إعداد القوائم المالية للعام المالي المنتهي في ٣١ ديسمبر ٢٠١٨ م وفقاً للمعايير الدولية العالمية للتقارير المالية (IFRS) طبقاً للتغييرات الصادرة من مؤسسة النقد العربي السعودي فيما يتعلق بالزكاة وضريبة الدخل.

يرى المراجعون المستقلون الخارجيون أن القوائم المالية تظهر بعدل في كافة النواحي الجوهرية، المركز المالي للشركة كما في ٣١ ديسمبر ٢٠١٨ ونتائج أعمالها وتدفعاتها النقدية للسنة المنتهية في حينه وفقا للمعايير الدولية العالمية للتقارير المالية (IFRS) طبقا للتغييرات الصادرة من مؤسسة النقد العربي السعودي فيما يتعلق بالزكاة وضريبة الدخل.

### ١٣. الهيئة الشرعية

تتألف هيئة الشرعية التابعة للشركة من كل من:

الشيخ د. محمد علي القاري  
الشيخ عبد الله بن سليمان المنيع  
الشيخ د. عبد الستار أبوغدة

إن دور الهيئة هو مراجعة والموافقة على برامج الشركة للحماية والإدخال على أنها برامج متوافقة مع الشريعة الإسلامية.

### ١٤. طلب الشركة لسجلات المساهمين

#	تاريخ الطلب	تاريخ بدء الملكية	السبب
٧	٢٠١٨/٠٦/٢٦	٢٠١٧/١٢/٣١	طلب السجل لإعداد تقرير مجلس الإدارة للعام ٢٠١٧
٦	٢٠١٨/٠٥/١٤	٢٠١٨/٠٥/١٣	طلب السجل للتحضير لإجتماع الجمعية العمومية
٥	٢٠١٨/٠٦/٣٠	٢٠١٨/٠٧/٣٠	طلب السجل لتحديث سجلات معاملات الإستحواذ بين المساهمين.

### ١٤. إقرار الشركة

تقر أليانز السعودي الفرنسي بما يلي :

- لم يكن هناك أي قروض على الشركة خلال عام ٢٠١٨
- لا يوجد هناك أي قروض قائمة على الشركة كما في ٢٠١٨
- لا توجد أدوات دين قابلة للتحويل أو أوراق مالية تعاقدية أو مذكرات حقوق إكتتاب أو حقوق مشابهة لها أصدرتها أو منحتها الشركة خلال عام ٢٠١٨.
- لم تقم الشركة بإسترداد، شراء أو إلغاء أي أدوات دين قابلة للإسترداد خلال عام ٢٠١٨
- لا تملك الشركة أي أسهم خزينة

### ١٥. إقرار مجلس الإدارة

يقر مجلس الإدارة بما يلي :

- أنه تم إعداد سجلات الحسابات بالشكل الصحيح.
- أن نظام الرقابة الداخلية أعد على أسس سليمة و تم تنفيذه بفاعلية.
- أنه لا يوجد أي شك يذكر بشأن قدرة الشركة على مواصلة نشاطها.



# التقرير المالي

مع تقرير مراجعي الحسابات

للسنة المنتهية ٣١ ديسمبر ٢٠١٨



# تقرير المراجع المستقل

إلى مساهمي شركة أليانز السعودي الفرنسي للتأمين التعاوني

(شركة مساهمة سعودية)

## الرأي

لقد راجعنا القوائم المالية لشركة أليانز السعودي الفرنسي للتأمين التعاوني ("الشركة") والتي تتألف من قائمة المركز المالي كما في ٣١ ديسمبر ٢٠١٨، وقوائم الدخل والدخل الشامل وقائمة التغيرات في حقوق الملكية وقائمة التدفقات النقدية للسنة المنتهية في ذلك التاريخ، والإيضاحات للقوائم المالية، وملخصاً بأهم السياسات المحاسبية والإيضاحات التفسيرية الأخرى.

في رأينا، أن القوائم المالية المرفقة تظهر بصورة عادلة، من جميع النواحي الجوهرية، المركز المالي للشركة كما في ٣١ ديسمبر ٢٠١٨ وأدائها المالي وتدفقاتها النقدية للسنة المنتهية في ذلك التاريخ وفقاً للمعايير الدولية للتقرير المالي المعدلة من قبل مؤسسة النقد العربي السعودي للمحاسبة عن الزكاة وضريبة الدخل.

## أساس الرأي

لقد أجرينا مراجعتنا وفقاً لمعايير المراجعة الدولية المعتمدة في المملكة العربية السعودية. إن مسؤوليتنا بموجب تلك المعايير تم توضيحها بالتفصيل في تقريرنا ضمن قسم مسؤوليات مراجعي الحسابات حول مراجعة القوائم المالية. إننا مستقلون عن الشركة وفقاً لقواعد وأداب وسلوك المهنة المعتمدة في المملكة العربية السعودية ذات الصلة بمراجعتنا للقوائم المالية في المملكة العربية السعودية، كما أننا التزمنا بمسؤولياتنا الأخلاقية الأخرى وفقاً لتلك القواعد والمتطلبات. ونعتقد أن أدلة المراجعة التي حصلنا عليها كافية ومناسبة لتوفر أساساً لرأينا.

## الأمور الرئيسية للمراجعة

أمور المراجعة الرئيسية هي تلك الأمور التي، في تقديرنا المهني، كانت أكثر الأمور أهمية أثناء مراجعتنا للقوائم المالية للسنة الحالية. وقد تم التطرق إلى هذه الأمور في سياق مراجعتنا للقوائم المالية ككل، وفي تكوين رأينا حولها، ولا نقدم رأياً منفصلاً بشأن هذه الأمور. ويرد أدناه بيان يوضح كيفية تعامل عملية المراجعة التي قمنا بها مع كل أمر من أمور المراجعة الرئيسية في ذلك السياق:

أمور المراجعة الرئيسية	كيفية التعامل مع الأمر في عملية المراجعة
تقييم التزامات المطالبات النهائية الناتجة عن عقود التأمين	<ul style="list-style-type: none"><li>لقد قمنا بتنفيذ الإجراءات التالية:</li><li>لقد قمنا بفهم وتقييم واختبار الضوابط الرئيسية لعمليات معالجة المطالبات وتكوين المخصصات لدى الشركة.</li><li>لقد قمنا بتقييم كفاءة وقدرة وموضوعية خبير الإدارة من خلال فحص مؤهلاته المهنية وخبراته، إضافة إلى تقدير مدى استقلاله.</li><li>قمنا بتنفيذ اختبار تفصيلي على المبالغ المسجلة على عينة من المطالبات المبلغ عنها والمدفوعة بما في ذلك مقارنة مبلغ المطالبات قيد التسوية أصل المستندات الملائمة لتقييم احتياجات المطالبات قيد التسوية.</li><li>الحصول على دليل مراجعة كافٍ لتقييم تكامل البيانات المستخدمة كمدخلات في التقييمات الاكتوارية، قمنا باختبار اكتمال ودقة بيانات المطالبات المستخدمة من قبل خبير الشركة الاكتواري على أساس العينة عند تقدير المطالبات المتكبدة وغير المبلغ عنها من خلال مقارنتها مع السجلات المحاسبية. والأخرى</li><li>التأكد من طرق الإدارة وافترضاها عن طريق الاستعانة بخبيرنا الاكتواري الداخلي لمساعدتنا لفهم وتقييم الممارسات الاكتوارية للشركة والمخصصات المكونة، والحصول على تأكيد حول التقرير الاكتواري المقدم من قبل خبير الإدارة من خلال القيام بما يلي:</li></ul>
تضمن تقدير مطلوبات عقود التأمين النهائية درجة كبيرة من الحكم. تستند المطلوبات إلى أفضل تقدير لتكلفة النهائية لجميع المطالبات المتكبدة والتي لم يتم تسويتها بتاريخ معين، سواء تم الإبلاغ عنها أم لا، وكذلك تتضمن تكاليف معالجة المطالبات المتعلقة.	١. تقييم ما إذا كانت المنهجية الاكتوارية للشركة متسقة مع الممارسات الاكتوارية المتعارف عليها ومع تلك الخاصة بالسنوات السابقة. قمنا بالحصول على مبرر كافٍ لأي فروقات جوهرية.
تضمن تقدير مطلوبات عقود التأمين درجة كبيرة من الحكم وتستخدم المطلوبات إلى أفضل تقدير لتكلفة النهائية لجميع المطالبات المتكبدة ولم يتم تسويتها في تاريخ التقرير سواء تم الإبلاغ عنها أم لا، وكذلك تتضمن تكاليف معالجة المطالبات المتعلقة. تستخدم الشركة بصورة أساسية خبير أكتواري خارجي ("خبير الإدارة") ليقدم لها تقريراً بتلك المطلوبات. يتم استخدام نطاق واسع من الطرق لتحديد هذه المخصصات التي تعتمد على عدد من الافتراضات الظاهرية والضمنية تتعلق بقيم التسوية المتوقعة وأنماط تسوية المطالبات	٢. تقييم معقولية الافتراضات الاكتوارية الرئيسية بما في ذلك معدلات المطالبات وتكرر وحجم المطالبات المتوقعة، وللتأكد من هذه الافتراضات قمنا بمقارنتها مع توقعاتنا التي تستند إلى الخبرة السابقة للشركة والتوجه الحالي ومعرفتنا بالصناعة، و
لقد رأينا أن هذا الأمر يعد من أمور المراجعة الرئيسية حيث أن تقييم مطلوبات عقد التأمين يتطلب من الشركة استخدام الأحكام والتقدير الهامة.	٣. فحص مدى ملاءمة أساليب ومناهج الاحتساب إضافة إلى الافتراضات المستخدمة وتحليل حساسية المنفذ.
يرجى الرجوع إلى الإيضاحات ٢ (٧) و ٣ حول القوائم المالية والتي تبين طريقة التقييم المستخدمة من قبل الشركة والتقدير الهامة.	٤. تقييم كفاية وملائمة الإفصاحات ذات الصلة في القوائم المالية.

## المعلومات الأخرى المتضمنة بالتقرير السنوي للشركة لعام ٢٠١٨

إن مجلس إدارة الشركة (المديرين) مسؤولون عن المعلومات الأخرى. تتكون المعلومات الأخرى من المعلومات المدرجة في التقرير السنوي للشركة لعام ٢٠١٨، غير القوائم المالية وتقرير مراجعي الحسابات عنها. ومن المتوقع توفر التقرير السنوي لنا بعد تاريخ تقرير مراجعي الحسابات المستقلين هذا.

إن رأينا حول القوائم المالية لا يشتمل على المعلومات الأخرى ولا ولن نبدي أي من أشكال التأكيد عنها.

وفيما يتعلق بمراجعتنا للقوائم المالية، فإن مسؤوليتنا هي قراءة المعلومات الأخرى الموضحة أعلاه، وعند القيام بذلك فإننا نأخذ في الاعتبار ما إذا كانت المعلومات الأخرى غير متسقة بشكل جوهري مع القوائم المالية أو مع المعلومات التي حصلنا عليها خلال عملية المراجعة، أو يظهر بطريقة أخرى أنها محرفة بشكل جوهري.

وعندما نقرأ المعلومات الأخرى وتبين لنا وجود تحريف جوهري فإنه يتعين علينا إبلاغ المكلفين بالحوكمة بذلك.

## مسؤوليات المديرين والمكلفين بالحوكمة حول القوائم المالية

إن المديرين مسؤولون عن إعداد القوائم المالية وعرضها بصورة عادلة وفقاً للمعايير الدولية للتقرير المالي المعدلة من قبل مؤسسة النقد العربي السعودي للمحاسبة عن الزكاة وضريبة الدخل والمتطلبات المعمول بها بموجب نظام الشركات السعودي والنظام الأساسي للشركة، وعن نظام الرقابة الداخلية التي يرى المدراء أنها ضرورية ليمتكنوا من إعداد قوائم مالية خالية من أي تحريفات جوهريّة، سواء كانت بسبب الغش أو الخطأ.

عند إعداد القوائم المالية، فإن المدراء مسؤولون عن تقييم مقدرة الشركة على الاستمرار في نشاطها وفقاً لمبدأ الاستمرارية والإفصاح بحسب ما هو ملائم، عن الأمور ذات العلاقة بمبدأ الاستمرارية، وتطبيق مبدأ الاستمرارية المحاسبي، ما لم تكن هناك نية للمديرين في تصفية الشركة أو إيقاف عملياتها، أو عندما لا يكون هناك خيار آخر ملائم لهم بخلاف ذلك.

إن المكلفين بالحوكمة مسؤولين عن الإشراف على عملية إعداد التقارير المالية للشركة.

## مسؤوليات مراجعي الحسابات حول مراجعة القوائم المالية

تتمثل أهدافنا في الحصول على تأكيد معقول حول ما إذا كانت القوائم المالية ككل خالية من التحريفات الجوهريّة، سواء كانت ناتجة عن غش أو خطأ، ولإصدار تقرير المراجع المستقل الذي يشمل رأينا. إن التأكيد المعقول مستوى عالٍ من التأكيد، إلا أنه ليس ضماناً على أن المراجعة التي تم القيام بها وفقاً لمعايير المراجعة الدولية المعتمدة في المملكة العربية السعودية، ستكشف دائماً عن أي تحريف جوهري موجود. يمكن أن تنشأ التحريفات من غش أو خطأ، وتعتبر جوهريّة إذا كان من المتوقع إلى حد معقول أن تؤثر تلك التحريفات، أفراداً أو إجمالاً، على القرارات الاقتصادية التي يتخذها المستخدمون على أساس هذه القوائم المالية.

وكجزء من عملية المراجعة وفقاً لمعايير المراجعة الدولية المعتمدة في المملكة العربية السعودية، فإننا نمارس الحكم المهني ونحافظ على نزعة الشك المهني خلال أعمال المراجعة. كما قمنا بالتالي:

- تحديد وتقييم مخاطر التحريفات الجوهريّة في القوائم المالية، سواء كانت ناتجة عن غش أو خطأ، وتصميم وتنفيذ إجراءات مراجعة لمواجهة تلك المخاطر، والحصول على أدلة مراجعة كافية وملائمة لتوفير أساس لإبداء رأينا. إن خطر عدم الكشف عن أي تحريفات جوهريّة ناتجة عن الغش يُعد أكبر من الخطر الناجم عن التحريف حيث قد ينطوي الغش على التواطؤ أو التزوير أو الحذف المتعمد أو إفادات مضللة أو تجاوز لنظام الرقابة الداخلية.
- الحصول على فهم لنظام الرقابة الداخلية المتعلقة بأعمال المراجعة من أجل تصميم إجراءات مراجعة ملائمة للظروف، وليس لفرض إبداء رأي حول فعالية الرقابة الداخلية للشركة.
- تقييم مدى ملائمة السياسات المحاسبية المستخدمة، ومدى معقولية التقديرات المحاسبية والإفصاحات ذات الصلة التي قام بها المديرون.
- استنتاج مدى ملائمة استخدام المديرون لمبدأ الاستمرارية المحاسبي، استناداً إلى أدلة المراجعة التي تم الحصول عليها وما إذا كان هناك شك جوهري يتعلق بأحداث أو ظروف يمكن أن تثير شكوكاً كبيرة حول قدرة المنشأة على الاستمرارية. وإذا تبين لنا أنه وجود شك جوهري، فإنه يتعين علينا أن نلفت الانتباه في تقرير مراجعي الحسابات إلى الإفصاحات ذات الصلة في القوائم المالية، أو تعديل رأينا في حال كانت تلك الإفصاحات غير كافية. إن استنتاجاتنا تستند إلى أدلة المراجعة التي يتم الحصول عليها حتى تاريخ تقرير مراجعي الحسابات. ومع ذلك، فإن الأحداث أو الظروف المستقبلية قد تدفع الشركة إلى التوقف عن العمل وفقاً لمبدأ الاستمرارية.
- تقييم العرض وهيكّل ومحتوى القوائم المالية، بما في ذلك الإفصاحات، وتحديد ما إذا كانت القوائم المالية تمثل المعاملات والأحداث بطريقة تحقق عرضاً عادلاً.

نتواصل مع المكلفين بالحوكمة فيما يتعلق، من بين أمور أخرى، بنطاق وتوقيت المراجعة المقررين ونتائج المراجعة الهامة، بما في ذلك أي أوجه قصور هامة في نظام الرقابة الداخلي قد يتم اكتشافها خلال مراجعتنا.

نقدم أيضاً للمكلفين بالحوكمة بياناً بأننا قد امتثلنا للمتطلبات الأخلاقية المعمول بها في شأن الاستقلالية، كما أننا نبذلهم بجميع العلاقات والأمور الأخرى التي يُعتقد إلى حد معقول أنها قد تؤثر على استقلاليتنا، وسبل الحماية منها إن لزم الأمر.

ومن بين الأمور المنقولة للمكلفين بالحوكمة، فإننا نحدد تلك الأمور التي كانت لها أهمية قصوى أثناء مراجعة القوائم المالية للفترة الحالية والتي تمثل بدورها أمور المراجعة الرئيسية، ثم ندرجها في تقرير مراجعي الحسابات باستثناء ما تحظر النظم أو التشريعات الإفصاح عنه للرأي العام أو إذا قررنا - في حالات نادرة للغاية - أن أمر ما لا ينبغي الإفصاح عنه في تقريرنا إذا كنا نتوقع إلى حد معقول بأن الإفصاح عن هذا الأمر سوف يترك تداعيات سلبية تفوق المزايا التي ستعود على الصالح العام من جراء هذا الإفصاح.

الدار لتدقيق الحسابات  
ص.ب ٢١٩٥  
الرياض ١١٤٥١  
المملكة العربية السعودية

برايس واترهاوس كوبرز  
ص.ب ٨٢٨٢  
الرياض ١١٤٨٢  
المملكة العربية السعودية

التاريخ ٣١ مارس ٢٠١٩  
الموافق ٢٤ رجب ١٤٤٠ هـ



عبدالله بن محمد البصري  
ترخيص رقم ١٧١



بدر إبراهيم بن محارب  
ترخيص رقم ٤٧١



## قائمة المركز المالي

كما في ٣١ ديسمبر ٢٠١٨ م

٢٠١٧ م	٢٠١٨ م	إيضاح	
ريال سعودي	ريال سعودي		
			الموجودات
١٣٢,٣٣٠,٨٦٥	٩٣,١٣٤,٥٣٨	٤	التنقد وما يعادله
٥٠,٧٤٣,٠٩٧	٥٢,٥٤١,٢٠٩	٥	مصاريف مدفوعة مقدماً وموجودات أخرى
٧٢,٥٤١,٦٩٥	٧١,٦٥٣,٤٤٠	٦ (أ)	ذمم معيدي التأمين المدينة، صافي
٣٦٧,٠٢٤,٩٢١	٤٠٨,٩٠٣,٧٥٨	٧	أقساط التأمين المدينة، صافي
١٩٦,٨٦٩,٥٦٥	٢٦٩,٤٢٠,٧٤٤	١٢, ١	حصة معيدي التأمين من المطالبات تحت التسوية
٨٥,٨٥٣,٧١٨	٩٩,٤١٢,٢٤٩	١٢, ١	حصة معيدي التأمين من المطالبات المتكبدة ولم يتم الإبلاغ عنها
١٨٠,١٨٤,٣٧٠	١٤٨,٩١١,١٤٣	١٢, ٢	حصة معيدي التأمين من أقساط تأمين غير مكتسبة
٢٣,٨٦٦,٢٨١	٢٧,٠٠٢,٢٩٣	١٢, ٣	تكاليف اكتتاب وثائق مؤجلة
٥٧٣,٧١٦,٢٩٦	٥٥٩,٧٦٦,٠٢٩	٩	موجودات مالية بالقيمة العادلة من خلال قائمة الدخل (استثمارات مربوطة بوحدات)
٣٠٩,٠٤٩,٤٢٠	٣٣١,٣٧٩,٠٢٤	٨ (أ)	استثمارات متاحة للبيع
٣,٦٣٥,١٩٦	٤,٥٧٠,٣٥٣	١٠	ممتلكات ومعدات
٢٠,٠٠٠,٠٠٠	٢٠,٠٠٠,٠٠٠	١١	وديعة نظامية
٨١٧,٠٥٦	١,٠٩٠,٦٣٦	١١	دخل مستحق من وديعة نظامية
٢,٠١٧,٦٣٢,٥٨٠	٢,٠٨٧,٧٨٥,٤١٦		إجمالي الموجودات
			المطلوبات
٩٣,٢٣٤,٠٧٦	١٢٥,٣٥٩,٦٤٨	١٣	مستحقات ومطلوبات أخرى
٩,٥٨٢,٢١٦	١٢,٣٤٤,٨٧٣	١٤	فائض متراكم مستحق الدفع
١٨١,٦٥٧,٢٧٨	١٤٤,٧٢٥,٧٤٣	٦ (ب)	ذمم معيدي التأمين الدائنة
٤١٥,٦١٢,٦٤٥	٣٩٠,٤٢٢,٣٣٥	١٢, ٢	أقساط تأمين غير مكتسبة
١٠,٨١٣,٧٥١	٧,٦٠٩,٢٨٠	١٥	عمولة إعادة تأمين غير مكتسبة
٢٣٧,٣٦٥,٢٨٦	٣٣٤,٣٧٢,٤٨٢	١٢, ١	مطالبات تحت التسوية
١٩٧,١٧٦,٠٨١	٢٠٠,١٣٢,٨٧٦	١٢, ١	مطالبات متكبدة ولم يتم الإبلاغ عنها
١٠,٧١٧,١٥٢	٤,٨٥٢,٥٥٥	١٢, ١	احتياطي عجز الأقساط
١,٣١٧,٤٣٨	١,٠٠٦,٨١٩	١٢, ١	احتياطي أقساط إضافي
٥٧٣,٠٥١,٩٥٦	٥٥٧,٧٢٣,٧٧٢	١٢, ١	مطلوبات مربوطة بوحدات
١٥,٤٥٧,٨٢٦	١٦,٧٥٠,٣٤٩	١٦ (أ)	مكافأة نهاية الخدمة
٢١,٤١٦,٩٤٦	٢٣,٨٤٦,٦٧٤	١٧ (ج)	الزكاة وضريبة الدخل
٨١٧,٠٥٦	١,٠٩٠,٦٣٦	١١	إيرادات مستحقة لمؤسسة النقد العربي السعودي
١,٧٦٨,٢١٩,٧٠٧	١,٨٢٠,٢٣٨,٠٤٢		إجمالي المطلوبات
			حقوق الملكية
٢٠٠,٠٠٠,٠٠٠	٢٠٠,٠٠٠,٠٠٠	١٨	رأس المال
٢٢,٧١١,٣١٥	٢٢,٧١١,٣١٥		علاوة الإصدار
٦,٩٨٣,٦٤٥	١٤,٣٩٣,٦٥٦		احتياطي نظامي
١٩,٩٠٢,٢٠٧	٤١,٥٧٥,٥٤٦		أرباح مبقاة
(٧٦٥,٣٠٤)	٥٤٠,٨٣٧	١٦ (أ)	احتياطي اكتواري لمكافأة نهاية الخدمة
٥٨١,٠١٠	(١١,٦٧٣,٩٨٠)	٨ (ب)	احتياطي القيمة العادلة للاستثمارات
٢٤٩,٤١٢,٨٧٣	٢٦٧,٥٤٧,٣٧٤		إجمالي حقوق الملكية
٢,٠١٧,٦٣٢,٥٨٠	٢,٠٨٧,٧٨٥,٤١٦		إجمالي المطلوبات وحقوق الملكية
		٢٦	التزامات محتملة وتمهيدات

تعتبر الإيضاحات المرفقة من رقم ١ إلى رقم ٣٠ جزءاً لا يتجزأ من هذه القوائم المالية.

محمد قوير



المدير المالي

الوليد الدريعان

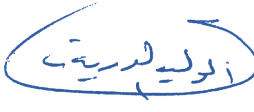

رئيس مجلس إدارة

أندرياس بريتر



الرئيس التنفيذي

## قائمة الدخل

كما في ٣١ ديسمبر ٢٠١٨م

٢٠١٧م	٢٠١٨م	إيضاح	
ريال سعودي	ريال سعودي		الإيرادات
٩٢٥,٥٣٦,٧٠٧	٨٧٠,٧١٦,١٨٣	٢, ١٢	إجمالي أقساط التأمين المكتتبة
(٢٥٥,٤٧٦,٦٥١)	(٢٤٣,٤٢٣,٣٨١)	٢, ١٢	أقساط إعادة تأمين مسندة خارجيا
(١٣,٨٥٠,٠٠٠)	(١٦,٥٦١,١٨٩)	٢, ١٢	أقساط إعادة تأمين مسندة محليا
(٥,٣٥٨,٩٩٣)	(٤,٦٠٥,٧٨٥)	٢, ١٢	مصاريف فائض الخسارة
١,١١١,١٥١	١,١١٠,٩٩٠		إيرادات الأتعاب من الاستثمارات المربوطة بوحدة
٦٥١,٩٦٢,٢١٤	٦٠٧,٢٣٦,٨١٨		صافي أقساط التأمين المكتتبة
٤٣,٦٤٤,٦٤٣	٢٥,١٩٠,٣١٠	٢, ١٢	التغيرات في أقساط التأمين غير المكتتبة
(٥٦,٢٧٦,١٢٧)	(٣١,٢٧٣,٢٢٧)	٢, ١٢	التغيرات في حصة معيدي التأمين من أقساط تأمين غير المكتتبة
٦٣٩,٣٣٠,٧٣٠	٦٠١,١٥٣,٩٠١		صافي أقساط التأمين المكتتبة
٢٥,٧١٨,١٩٢	١٦,٥٧٩,٠٥٧	١٥	عمولات إعادة التأمين
٦٦٥,٠٤٨,٩٢٢	٦١٧,٧٣٢,٩٥٨		صافي الإيرادات
			تكاليف ومصاريف الاكتتاب
(٤٢٧,٠٤٤,٣٥١)	(٤٦١,٤٨٥,٣٨٦)		إجمالي المطالبات المدفوعة
(١٤٩,٩٤٦,٠٠٢)	(١١٩,٥٧٢,٦٩٣)		استردادات وإستحقاقات
(٢٧,٠٢٠,٩٢١)	(٣٨,١٦٣,٩٣٧)		مصاريف متكبدة متعلقة بالمطالبات
١٣٨,٤٢٩,٠٩٤	١٦٧,٠٥٩,٣٦١		حصة معيدي التأمين من المطالبات المدفوعة
(٤٦٥,٥٨٢,١٨٠)	(٤٥٢,١٦٢,٦٥٥)		صافي المطالبات والمنافع الأخرى المدفوعة
٢,٠٥٣,٢٢٦	(٩٧,٠٠٧,١٩٦)		التغيرات في المطالبات تحت التسوية
٥,١٥٤,٩٨٢	٧٢,٥٥١,١٧٩		التغيرات في حصة معيدي التأمين من المطالبات تحت التسوية
(٤,٦٣٩,٤٣٠)	٥,٨٦٤,٥٩٧		التغيرات في احتياطي عجز الأقساط
(١,٣١٧,٤٣٨)	٣١٠,٦١٩		التغيرات في احتياطي الأقساط الإضافي
(٥٠,٤٦٤,٤٤١)	(٢,٩٥٦,٧٩٥)		التغيرات في مطالبات متكبدة ولم يتم الإبلاغ عنها
١٠,١٠٧,٩٥٢	١٣,٥٥٨,٥٣١		التغيرات في حصة معيدي التأمين من مطالبات متكبدة ولم يتم الإبلاغ عنها
(٥٠٤,٦٨٧,٣٢٩)	(٤٥٩,٨٤١,٧٢٠)		صافي المطالبات والمنافع الأخرى المتكبدة
١٦,٥٧١,٨٥٨	١٧,٠٢٠,٩٧٢		ربح غير محقق من الاستثمارات المربوطة بوحدة
٢٠,٦٥٤,٦١٦	١٥,٣٢٨,١٨٤		التغير في المطلوبات المربوطة بوحدة
(٥٧,٨٧١,٨١٩)	(٥٤,٢٤٥,٨٠١)	٣, ١٢	تكاليف اكتتاب الوثائق
(٦,٠٩١,١٦٤)	(٤,٩١٨,٠٩١)		أتعاب الفحص والإشراف
(٥٣١,٤٢٣,٨٣٨)	(٤٨٦,٦٥٦,٤٥٦)		إجمالي تكاليف ومصاريف الاكتتاب
١٣٣,٦٢٥,٠٨٤	١٣١,٠٧٦,٥٠٢		صافي دخل الاكتتاب

## قائمة الدخل - تمة

٢٠١٧ م ريال سعودي	٢٠١٨ م ريال سعودي	إيضاح	(مصاريف) / إيرادات أخرى
(١١,٩٠٨,٣٧٤)	(٥,٦٣٨,٣٠٥)	٧, ٦	مخصص الديون المشكوك في تحصيلها
(٩٤,٣٤٩,٣٧٢)	(٩٩,٤٩٢,١١٨)	٢٠	مصاريف عمومية وإدارية
٧,٩٤٥,١٢٢	١٠,٧٩٢,١٢٠		إيرادات الاستثمار
٢,٩٥٦,١٦٦	٣,٧٥٠,١٤٧		إيرادات أخرى
(٩٥,٣٥٦,٤٥٨)	(٩٠,٥٨٨,١٥٦)		إجمالي المصاريف الأخرى
٣٨,٢٦٨,٦٢٦	٤٠,٤٨٨,٣٤٦		صافي الدخل للسنة قبل الفوائد، الزكاة والضريبة
(٣,٣٥٠,٣٩٩)	(٣,٤٣٨,٢٨٩)	١٤	الفوائد العائد لعمليات التأمين
٣٤,٩١٨,٢٢٧	٣٧,٠٥٠,٠٥٧		صافي الدخل للسنة المنسوب للمساهمين قبل الزكاة والضريبة
			ربحية السهم
١,٧٥	١,٨٥	٢٤	الربحية الأساسية والمخفضة للسهم

تعتبر الإيضاحات المرفقة من رقم ١ إلى رقم ٣٠ جزءاً لا يتجزأ من هذه القوائم المالية.

محمد قوبر



المدير المالي

الوليد الدريعان



رئيس مجلس إدارة

أندرياس بريتر



الرئيس التنفيذي



## قائمة الدخل الشامل لعمليات التأمين

للسنة المنتهية في ٣١ ديسمبر ٢٠١٨ م

٢٠١٧ م	٢٠١٨ م	إيضاح	
ريال سعودي	ريال سعودي		
٢٨,٢٦٨,٦٢٦	٤٠,٤٨٨,٣٤٦		صافي الدخل للسنة قبل الفوائد، الزكاة والضريبة
(٢,٢٥٠,٣٩٩)	(٣,٤٣٨,٢٨٩)	١٤	الفوائد العائد لعمليات التأمين
٣٤,٩١٨,٢٢٧	٣٧,٠٥٠,٠٥٧		صافي الدخل للسنة المنسوب للمساهمين قبل الزكاة والضريبة
			الدخل الشامل الآخر
			البند التي لن يعاد تصنيفها في قائمة الدخل في السنوات اللاحقة
(٧٦٥,٣٠٤)	١,٣٠٦,١٤١	١٦	• إعادة قياس التزامات منافع الموظفين - مكافأة نهاية الخدمة
			بنود يمكن إعادة تصنيفها لقائمة الدخل في السنوات اللاحقة
			استثمارات متاحة للبيع:
١,٨٩٣,٧٩٠	(١٢,٢٥٤,٩٩٠) (ب) ٨		• صافي التغير في القيمة العادلة
٣٦,٠٤٦,٧١٣	٢٦,١٠١,٢٠٨		إجمالي الدخل الشامل للسنة

تعتبر الإيضاحات المرفقة من رقم ١ إلى رقم ٣٠ جزءاً لا يتجزأ من هذه القوائم المالية.

محمد قوير



المدير المالي

الوليد الدريعان

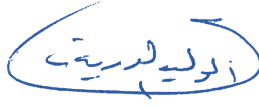

رئيس مجلس إدارة

أندرياس برينر



الرئيس التنفيذي

## قائمة التغيرات في حقوق الملكية

للسنة المنتهية في ٣١ ديسمبر ٢٠١٨م

رأس المال	علاوة الإصدار	احتياطي نظامي	الأرباح المبقاة	احتياطي اكتواري لمكافأة نهاية الخدمة	احتياطي القيمة العادلة للاستثمارات	الإجمالي
ريال سعودي						
٢٠٠,٠٠٠,٠٠٠	٢٢,٧١١,٣١٥	٦,٩٨٣,٦٤٥	١٩,٩٠٢,٢٠٧	(٧٦٥,٣٠٤)	٥٨١,٠١٠	٢٤٩,٤١٣,٨٧٣
الرصيد كما في ١ يناير ٢٠١٨						
إجمالي الدخل الشامل للسنة:						
-	-	-	٣٧,٠٥٠,٠٥٧	-	-	٣٧,٠٥٠,٠٥٧
-	-	-	-	١,٣٠٦,١٤١	-	١,٣٠٦,١٤١
-	-	-	-	-	(١٢,٢٥٤,٩٩٠)	(١٢,٢٥٤,٩٩٠)
إجمالي الدخل الشامل للسنة العائد إلى المساهمين						
-	-	-	٣٧,٠٥٠,٠٥٧	١,٣٠٦,١٤١	(١٢,٢٥٤,٩٩٠)	٢٦,١٠١,٢٠٨
-	-	٧,٤١٠,٠١١	(٧,٤١٠,٠١١)	-	-	-
-	-	-	(٣,٩٤٩,٣١٩)	-	-	(٣,٩٤٩,٣١٩)
-	-	-	(٤,٠١٧,٣٨٨)	-	-	(٤,٠١٧,٣٨٨)
الرصيد كما في ٣١ ديسمبر ٢٠١٨						
٢٠٠,٠٠٠,٠٠٠	٢٢,٧١١,٣١٥	١٤,٣٩٣,٦٥٦	٤١,٥٧٥,٥٤٦	٥٤٠,٨٣٧	(١١,٦٧٣,٩٨٠)	٣٦٧,٥٤٧,٣٧٤
الرصيد كما في ١ يناير ٢٠١٧						
٢٠٠,٠٠٠,٠٠٠	٢٢,٧١١,٣١٥	-	(٤٤٨,٣٧٩)	-	(١,٣١٢,٧٨٠)	٢٢٠,٩٥٠,١٥٦
إجمالي الدخل الشامل للسنة:						
-	-	-	٣٤,٩١٨,٢٢٧	-	-	٣٤,٩١٨,٢٢٧
-	-	-	-	(٧٦٥,٣٠٤)	-	(٧٦٥,٣٠٤)
-	-	-	-	-	١,٨٩٣,٧٩٠	١,٨٩٣,٧٩٠
إجمالي الدخل الشامل للسنة العائد إلى المساهمين						
-	-	-	٣٤,٩١٨,٢٢٧	(٧٦٥,٣٠٤)	١,٨٩٣,٧٩٠	٣٦٠,٤٦٠,٧١٣
-	-	٦,٩٨٣,٦٤٥	(٦,٩٨٣,٦٤٥)	-	-	-
-	-	-	(٤,٢٩٤,٧٣٣)	-	-	(٤,٢٩٤,٧٣٣)
-	-	-	(٣,٢٨٩,٢٦٣)	-	-	(٣,٢٨٩,٢٦٣)
الرصيد كما في ٣١ ديسمبر ٢٠١٧						
٢٠٠,٠٠٠,٠٠٠	٢٢,٧١١,٣١٥	٦,٩٨٣,٦٤٥	١٩,٩٠٢,٢٠٧	(٧٦٥,٣٠٤)	٥٨١,٠١٠	٢٤٩,٤١٣,٨٧٣

تعتبر الإيضاحات المرفقة من رقم ١ إلى رقم ٣٠ جزءاً لا يتجزأ من هذه القوائم المالية.

محمد قوير



المدير المالي

الوليد الدريعان

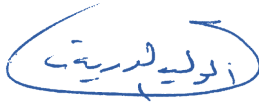

رئيس مجلس إدارة

أندرياس بريتر



الرئيس التنفيذي

## قائمة التدفقات النقدية

للسنة المنتهية في ٣١ ديسمبر ٢٠١٨م

٢٠١٧م	٢٠١٨م	إيضاح	
ريال سعودي	ريال سعودي		
٣٨.٢٦٨.٦٢٦	٤٠.٤٨٨.٣٤٦		صافي الدخل للسنة قبل الفاض، الزكاة والضريبة
			تعديلات لبنود غير نقدية وبنود أخرى:
٧١٥.٥٤٢	١.٦٨١.٣٢٧	١٠	استهلاك ممتلكات ومعدات
٢٨٢.٣٠٦	-	٨ (ب)	خسارة من بيع استثمارات متاحة للبيع
١.٥١٣.٥٩٧	٩٠٤.٣٦٧	٨ (ب)	إطفاء علاوة الاستثمارات
١.٥٥٥.٤١٣	١.٢٥٩.٤٨٢	٦ (أ)	مخصص ديون مشكوك في تحصيلها لأرصدة إعادة التأمين المدينة
-	(٣.١٥٠)		ربح من بيع ممتلكات ومعدات
٩.٤٣٩.٣٦٦	٣.٩٩٣.٢٩٦	٧	مخصص ديون مشكوك في تحصيلها لأقساط التأمين المستحقة ومبالغ مشطوبة
٣.٢٣٢.٩٢٠	٤.٩٢٧.٥٨٧	١٦	مخصص مكافأة نهاية الخدمة
(١٦.٥٧١.٨٥٨)	(١٧.٠٢٠.٩٧٢)		أرباح غير محققة عن استثمارات المربوطة بوحدة
١٣.١٧٣.٢٤٢	٣٢.٨٤٧.٥٩٤		الفائض التشغيلي قبل التغيرات في الموجودات والمطلوبات التشغيلية
٣٨.٤٣٦.٩١٢	٣٦.٢٣٠.٢٨٣		ذمم معيدي التأمين المدينة
٨.٠٨٧	(٣٧١.٢٢٧)		أقساط التأمين المدينة
٣٢.٨٠٨.٥٩٤	(٤٥.٨٧٢.١٣٣)		حصة معيدي التأمين من الأقساط غير المكتسبة
٥٦.٢٧٦.١٢٧	٣١.٢٧٣.٢٢٧		حصة معيدي التأمين من المطالبات تحت التسوية
(٥.١٥٤.٩٨٢)	(٧٢.٥٥١.١٧٩)		حصة معيدي التأمين من المطالبات المتكبدة ولم يتم الإبلاغ عنها
(١٠.١٠٧.٩٥٢)	(١٣.٥٥٨.٥٣١)		تكاليف اكتتاب وثائق مؤجلة
(١.٧٧٧.٢٥٧)	(٣.١٣٦.٠١٢)		استثمارات مربوطة بوحدة
٣٥.٥٠٧.١١٦	٣٠.٩٧١.٣٣٩		مصاريف مدفوعة مقدماً وموجودات أخرى
(٥.٤٤٨.٠٤٧)	(١.٧٩٨.١١٢)		مصاريف مستحقة ومطلوبات أخرى
٢٣.٠٨٠.٩٢٨	٣٢.١٢٥.٥٧٢		ذمم معيدي التأمين الدائنة
(٣٧.٠٩٧.٤٣٣)	(٣٦.٩٣١.٥٣٥)		أقساط تأمين غير مكتسبة
(٤٣.٦٤٤.٦٤٣)	(٢٥.١٩٠.٣١٠)		عمولة إعادة تأمين غير مكتسبة
(١.١٣٧.٨٥٧)	(٣.٢٠٤.٤٧١)		مطلوبات مربوطة بوحدة
(٢٠.٦٥٤.٦١٦)	(١٥.٣٢٨.١٨٤)		مطالبات تحت التسوية
(٢.٠٥٣.٢٢٦)	٩٧.٠٠٧.١٩٦		مطالبات متكبدة ولم يتم الإبلاغ عنها
٥٠.٤٦٤.٤٤١	٢.٩٥٦.٧٩٥		احتياطي عجز الأقساط
٤.٦٣٩.٤٣٠	(٥.٨٦٤.٥٩٧)		احتياطي أقساط إضافي
١.٣١٧.٤٣٨	(٣١٠.٦١٩)		مكافأة نهاية الخدمة المدفوعة
١١٥.٤٦٣.٠٣٠	٦.٤٤٧.٥٠٢		الفائض المدفوع إلى حملة الوثائق
(١.٣٦٨.٨٢٩)	(٢.٣٢٨.٩٢٣)	١٦ (أ)	زكاة وضريبة الدخل المدفوعة
(١.٥٠٥.٠٥٥)	(٦٧٥.٦٣٢)	١٤	صافي النقد (المستخدم في) / الناتج من الأنشطة التشغيلية
(٢.٢٢٢.٩٤٤)	(٥.٥٣٦.٩٧٩)	١٧ (ج)	إضافات إلى استثمارات متاحة للبيع
١١٠.٣٥٦.٢٠٢	(٢.٠٩٤.٠٣٢)		متحصلات من بيع استثمارات متاحة للبيع
(٩٩.٦٦٢.٥٧٠)	(٦٦.٠٨١.٤٦١)	٨ (ب)	متحصلات من بيع ممتلكات ومعدات
٣١.١٥٠.١٥٠	٣.١٥٠	٨ (ب)	إضافات إلى ممتلكات ومعدات
-	٣.١٥٠		صافي النقد المستخدم في الأنشطة الاستثمارية
(١.٩٦١.٣٦٣)	(٢.٦١٦.٤٨٤)	١٠	صافي التغير في النقد وما يعادله
(٧.٥١٨.٩١٨)	(٣٨.١٠٢.٢٩٥)		النقد وما يعادله في بداية السنة
٣٩.٨٣٧.٢٨٤	(٤٠.١٩٦.٣٢٧)		النقد وما يعادله في نهاية السنة
٩٣.٤٩٣.٥٨١	١٣٣.٣٣٠.٨٦٥	٤	التغيرات في القيمة العادلة للاستثمارات المتاحة للبيع
١٣٣.٣٣٠.٨٦٥	٩٣.١٣٤.٥٣٨		معلومات غير نقدية:
١.٨٩٣.٧٩٠	(١٢.٢٥٤.٩٩٠)	٨ (ب)	التغيرات في القيمة العادلة للاستثمارات المتاحة للبيع

تعتبر الإيضاحات المرفقة من رقم ١ إلى رقم ٣٠ جزءاً لا يتجزأ من هذه القوائم المالية.

محمد قوير

الوليد الدريعات

أندياس بريتر



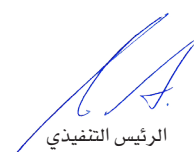

المدير المالي

رئيس مجلس إدارة

الرئيس التنفيذي



إيضاحات حول القوائم  
المالية

# إيضاحات حول القوائم المالية ٢٠١٨

كما في ٣١ ديسمبر ٢٠١٨ م

## ١. عام

شركة أليانز السعودي الفرنسي للتأمين التعاوني (شركة مساهمة سعودية تأسست في المملكة العربية السعودية)، "الشركة"، بموجب المرسوم الملكي رقم م/٦٠ الصادر بتاريخ ١٨ رمضان ١٤٢٧ هـ (الموافق ١١ أكتوبر ٢٠٠٦). تمارس الشركة نشاطها بموجب السجل التجاري رقم ١٠١٠٢٣٥٦٠١ الصادر بتاريخ ٢٦ جمادى الثاني ١٤٢٨ هـ (الموافق ١١ يوليو ٢٠٠٧). إن الشركة تعمل من خلال فروعها الثمانية في المملكة العربية السعودية. إن العنوان المسجل للمركز الرئيسي للشركة كما يلي:

شركة أليانز السعودي الفرنسي للتأمين التعاوني  
مجمع الصفوة التجاري، طريق خريص  
ص ب: ٢٥٤٠  
الرياض ١١٤٨١، المملكة العربية السعودية

إن الشركة الأم الأساسية للشركة هي شركة أليانز أس إي، وهي شركة خدمات مالية أوروبية مقرها الرئيسي في ميونيخ، ألمانيا.

إن الغرض من إنشاء الشركة هو في مزاوله أعمال التأمين التعاوني وكافة الأنشطة ذات العلاقة. يتمثل النشاط الرئيسي للشركة في تقديم خدمات التأمين الصحي والادخار والحماية والمركبات والهندسي والممتلكات والتأمينات العامة الأخرى.

بتاريخ ٣١ يوليو ٢٠٠٢ (الموافق ٢ جمادى الثاني ١٤٢٤ هـ)، تم إصدار نظام مراقبة شركات التأمين التعاوني ("نظام التأمين") بموجب المرسوم الملكي رقم (م/٢٢). خلال مارس ٢٠٠٨ أصدرت مؤسسة النقد العربي السعودي باعتبارها المؤسسة الرئيسية المسؤولة عن تطبيق وإدارة نظام التأمين ولوائحه التنفيذية ترخيصاً للشركة لممارسة أعمال التأمين في المملكة العربية السعودية.

في ١ يناير ٢٠١٦ اعتمدت الشركة توزيع فائض عمليات التأمين حسب اللائحة التنفيذية الصادرة عن مؤسسة النقد العربي السعودي وذلك بحصول المساهمين على ٩٠٪ من فائض عمليات التأمين السنوي، وتوزيع الباقي والبالغ ١٠٪ على حاملي وثائق التأمين. سيتم تحويل أي عجز ناتج عن عمليات التأمين إلى عمليات المساهمين بالكامل.

## ٢. أسس الإعداد

### أ) أساس العرض والقياس

تم إعداد هذه القوائم المالية وفقاً للمعايير الدولية للتقرير المالي المعدلة من قبل مؤسسة النقد العربي السعودي للمحاسبة عن الزكاة وضريبة الدخل والتي تتطلب اعتماد جميع المعايير الدولية للتقرير المالي الصادرة عن مجلس معايير المحاسبة الدولية باستثناء تطبيق معيار المحاسبة الدولي رقم ١٢ - "ضرائب الدخل" والتفسير رقم ٢١ - "الرسوم" فيما يتعلق بالزكاة وضريبة الدخل. وفقاً لتعميم مؤسسة النقد العربي السعودي رقم ٢٨١٠٠٠٧٤٥١٩ بتاريخ ١١ أبريل ٢٠١٧ والتعديلات اللاحقة من خلال بعض التوضيحات المتعلقة بمحاسبة الزكاة وضريبة الدخل ("تعميم مؤسسة النقد العربي السعودي")، يتم استحقاق الزكاة وضريبة الدخل على أساس ربع سنوي من خلال حقوق الملكية ضمن الأرباح المبقاة.

تم إعداد القوائم المالية على أساس مبدأ الاستمرارية ومبدأ التكلفة التاريخية باستثناء قياس القيمة العادلة للاستثمارات المربوطة بوحدات والاستثمارات المتاحة للبيع وتسجيل منافع نهاية الخدمة بالقيمة الحالية. لا يتم عرض قائمة المركز المالي للشركة باستخدام تصنيف متداول / غير متداول. يتم تصنيف الأرصدة التالية بصفة عامة على أنها غير متداولة: استثمارات متاحة للبيع وممتلكات ومعدات ووديعة نظامية ودخل مستحق على وديعة نظامية ومكافأة نهاية الخدمة. يتم تصنيف جميع بنود القوائم المالية الأخرى بصفة عامة على أنها متداولة. راجع إيضاح ٢٥ (هـ).

قامت إدارة الشركة بتقييم قدرتها على الاستمرار وفقاً لمبدأ الاستمرارية وهي على قناعة بأنها قادرة على الاستمرار وفقاً لمبدأ الاستمرارية في المستقبل المنظور. إن الإدارة ليست على علم بأي أمور جوهرية يمكن أن تثير الشك حول إمكانية استمرار الشركة في أعمالها وفقاً لمبدأ الاستمرارية.

تقوم الشركة بعرض قائمة المركز المالي حسب ترتيب السيولة. طبقاً لأنظمة التأمين في المملكة العربية السعودية تحتفظ الشركة بدفاتر محاسبية منفصلة لعمليات التأمين وعمليات المساهمين وتقدم القوائم المالية وفقاً لذلك (إيضاح ٢٨). يتم تسجيل الموجودات والمطلوبات والإيرادات والمصاريف الخاصة بكل نشاط في الدفاتر المحاسبية الخاصة بذلك النشاط. يتم تحديد المصاريف المتعلقة بالعمليات المشتركة والموافقة عليها من قبل الإدارة ومجلس الإدارة.

تم عرض قائمة المركز المالي وقوائم الدخل والدخل الشامل والتدفقات النقدية لعمليات التأمين وعمليات المساهمين في إيضاح ٢٨ من القوائم المالية كمعلومات مالية إضافية للالتزام بمتطلبات التعليمات الصادرة عن اللائحة التنفيذية لمؤسسة النقد العربي السعودي والغير مطلوبة من المعايير الدولية للتقرير المالي. تتطلب اللوائح التنفيذية الصادرة عن مؤسسة النقد العربي السعودي الفصل الواضح بين الموجودات والمطلوبات والدخل والمصاريف لعمليات التأمين وعمليات المساهمين. وبالتالي، فإن قوائم المركز المالي وقوائم الدخل والدخل الشامل والتدفقات النقدية المعدة لعمليات التأمين وعمليات المساهمين المشار إليها أعلاه، تعكس فقط الموجودات والمطلوبات والدخل والمصاريف والأرباح أو الخسائر الشاملة للعمليات المعنية.

عند إعداد القوائم المالية للشركة وفقاً للمعايير الدولية للتقرير المالي، يتم دمج أرصدة ومعاملات عمليات التأمين مع تلك الخاصة بعمليات المساهمين. يتم حذف الأرصدة المتداخلة والمعاملات والأرباح أو الخسائر غير المحققة بالكامل أثناء الدمج، إن وجدت. إن السياسات المحاسبية المعتمدة لعمليات التأمين وعمليات

المساهمين موحدة بالنسبة للمعاملات والأحداث المشابهة في ظروف مماثلة.

## ب) عملة النشاط وعملة العرض

عملة النشاط وعملة العرض للشركة هي الريال السعودي. ويتم عرض القيم في هذه القوائم المالية بالريال السعودي، إلا إذا ذكر غير ذلك.

## ج) السنة المالية

تتبع الشركة السنة المالية المنتهية في ٣١ ديسمبر.

## د) الأحكام والتقديرات والافتراضات المحاسبية الهامة

يتطلب إعداد القوائم المالية استخدام تقديرات وأحكام تؤثر على المبالغ المدرجة للموجودات والمطلوبات، والإفصاح عن الموجودات والمطلوبات المحتملة كما في تاريخ القوائم المالية، وكذلك المبالغ المدرجة للإيرادات والمصاريف خلال السنة المالية. وبالرغم من أن هذه التقديرات والأحكام مبنية على أفضل المعلومات والأحداث الحالية المتوفرة لدى الإدارة، فإن النتائج الفعلية النهائية قد تختلف عن تلك التقديرات.

يتم تقييم التقديرات والأحكام بشكل مستمر بالاعتماد على الخبرة التاريخية وعوامل أخرى بما فيها التوقعات للأحداث المستقبلية والمتوقع أن تكون معقولة حسب الظروف.

فيما يلي الأحكام والتقديرات المحاسبية الهامة المتبعة في إعداد هذه القوائم المالية:

### ١) الالتزام النهائي الناشئ عن المطالبات المقدمة بموجب عقود التأمين

إن تقدير الالتزام النهائي الناشئ عن المطالبات المقدمة بموجب عقود التأمين هو التقدير المحاسبي الأكثر أهمية في الشركة. هناك العديد من المصادر التي يجب أخذها في الاعتبار عند تقدير الالتزامات التي ستدفعها الشركة بشكل نهائي لمثل هذه المطالبات. ينبغي إعداد تقديرات في نهاية فترة التقرير لكل من التكلفة النهائية المتوقعة للمطالبات المبلغ عنها وللتكلفة النهائية المتوقعة للمطالبات المتكبدة ولم يتم الإبلاغ عنها. تقدر الالتزامات عن المطالبات المعلنة غير المدفوعة باستخدام مدخلات التقييمات للقضايا الفردية المعلنة للشركة. في نهاية فترة التقرير يتم إعادة تقييم تقديرات المطالبات للسنة السابقة للتأكد من كفاءتها ويتم إجراء التغييرات على المخصص.

إن مخصص المطالبات المتكبدة ولم يتم الإبلاغ عنها هو تقدير للمطالبات التي من المتوقع أن يتم الإبلاغ عنها لاحقاً بعد تاريخ قائمة المركز المالي والذي وقع فيه الحدث المؤمن قبل تاريخ قائمة المركز المالي. إن الأسلوب الرئيسي المتبع من قبل الإدارة في تقدير التكلفة للمطالبات المدرجة للمطالبات المتكبدة ولم يتم الإبلاغ عنها يتمثل في استخدام الطرق السابقة لتسوية المطالبات للتنبؤ بطرق تسوية المطالبات المستقبلية. تم استخدام نطاق واسع من الطرق مثل طريقة Chain Ladder وطريقة Bornhuetter-Ferguson وطريقة معدل الخسارة المتوقعة من قبل الخبراء الاكتواريين لتحديد المخصصات. تشمل هذه الطرق على عدد من الافتراضات مصرح عنها أو ضمنية والمتعلقة بقيم التسوية المتوقعة لها وأنماط تسوية المطالبات.

تقدر المطالبات التي تتطلب قراراً من المحكمة أو عن طريق التحكيم على أساس كل حالة على حدة. تقوم شركات تسويات خسائر مستقلة بتقدير المطالبات المتعلقة بالامتلاكات والهندسة والمطالبات الكبيرة. تقوم الإدارة بمراجعة المخصصات المتعلقة بالمطالبات المتكبدة والمطالبات المتكبدة ولم يتم الإبلاغ عنها، على أساس ربع سنوي. تستخدم الشركة خدمة خبير اكتواري مستقل في تقييم المطالبات المتكبدة ولم يتم الإبلاغ عنها بالإضافة إلى احتياطي عجز الأقساط.

### ٢) الانخفاض في قيمة الاستثمارات المتاحة للبيع

تقوم الشركة بتحديد الانخفاض في قيمة الموجودات المالية المتاحة للبيع إذا كان هناك انخفاض دائم أو جوهري في القيمة العادلة بأقل من تكلفتها. إن تحديد ما إذا كان الانخفاض دائماً أو جوهرياً يتطلب وضع الأحكام. تعتبر الفترة التي تتكون من ١٢ شهراً أو أكثر فترة طويلة ويعتبر الانخفاض البالغ ٣٠٪ من التكلفة الأصلية جوهرياً وفقاً لسياسة الشركة. عند القيام بهذا التقدير تقيم الشركة التقلبات العادية بالإضافة لعوامل أخرى والوضع المالي للمستثمر فيه وأداء الصناعة والقطاعات والتغيرات في التكنولوجيا والتدفقات النقدية التمويلية والتشغيلية.

### ٣) الانخفاض في قيمة الذمم المدينة

يتم تكوين مخصص للذمم المدينة عند وجود دليل موضوعي على أن الشركة لن تتمكن من تحصيل كافة المبالغ المستحقة وفقاً للشروط الأصلية للذمم المدينة. تعتبر الصعوبات المالية الكبيرة للمدين وإمكانية إفلاسه أو إعادة هيكلته مالياً وكذلك العجز والتأخر في السداد من مؤشرات الانخفاض في قيمة الذمم المدينة.

### ٤) القيمة العادلة للموجودات المالية

تحدد القيمة العادلة للاستثمارات المتاحة للبيع على أساس الأسعار المتداولة للأوراق المالية أو القيمة العادلة المقدرة. يتم تقدير القيمة العادلة للبنود المرتبطة بعمولات على أساس التدفقات النقدية المخصومة باستخدام العمولة للبنود ذات الشروط والمخاطر المتشابهة.

يتم تحديد القيمة العادلة للأدوات المالية التي لا يوجد لها سوق نشط أو التي لا تتوفر لها أسعار مدرجة باستخدام أساليب التقييم. وفي هذه الحالات يتم تقدير القيم العادلة من المعلومات القابلة للملاحظة فيما يتعلق بالأدوات المالية المماثلة أو باستخدام النماذج. وعندما تكون معلومات السوق القابلة للملاحظة غير متوفرة، يتم تقديرها بناءً على الافتراضات المناسبة. وعند استخدام أساليب التقييم (كمثال: النماذج) لتحديد القيم العادلة يتم تقييمها ومراجعتها دورياً من قبل أفراد مؤهلين ومستقلين عن الذين قاموا بتعيينهم. يتم اعتماد جميع النماذج قبل استخدامها، وتتم معاييرها للتحقق من أن المخرجات تعكس البيانات الفعلية وأسواق السوق المقارنة. وتستخدم بيانات قابلة للملاحظة فقط أما المجالات الأخرى مثل مخاطر الائتمان (مخاطر الائتمان للشركة وللشركات الأخرى) فإن التقلبات والارتباطات تستدعي قيام الإدارة بإجراء تقديرات.



### ٣. السياسات المحاسبية الهامة

تتماشى السياسات المحاسبية الجوهرية المتبعة في إعداد هذه القوائم المالية مع تلك المستخدمة في إعداد السنة المالية السابقة باستثناء تطبيق المعايير الجديدة التالية والتعديلات في المعايير الحالية المذكورة أدناه والتي ليس لها أثر مالي هام على القوائم المالية للشركة للسنة الحالية أو السنة السابقة ويتوقع أن لا يكون لها أثر هام في السنوات المستقبلية:

#### المعيار الدولي للتقرير المالي رقم ١٥ - الإيرادات من العقود مع العملاء

يقدم المعيار الدولي للتقرير المالي رقم ١٥ "الإيرادات من العقود مع العملاء" ساري المفعول اعتباراً من ١ يناير ٢٠١٨ نموذجاً من خمس خطوات لتحديد متى يتم اثبات الإيرادات ومقدارها. وسيكون لتطبيق هذا المعيار أثر هام على كيفية ووقت اثبات الإيرادات (باستثناء العقود التي تقع ضمن نطاق المعايير على عقود الإيجار وعقود التأمين والأدوات المالية) مع وجود تقديرات وأحكام جديدة واحتمالية تسريع أو تأجيل اثبات الإيرادات. ومع ذلك، فإن تطبيق هذا المعيار الجديد ليس له أي أثر هام على القوائم المالية للشركة.

#### معايير صادرة ولكنها غير سارية المفعول

إضافة إلى المعايير أعلاه نوضح أدناه المعايير والتفسيرات الصادرة والتي لم يسري مفعولها بعد حتى تاريخ إصدار القوائم المالية للشركة. تعتزم الشركة إتباع هذه المعايير في حال تطبيقها. قررت الشركة عدم التطبيق المبكر للتعديلات والمراجعات على المعايير الدولية للتقرير المالي التي تم نشرها ويتعين على الشركة الالتزام بها في تواريخ مستقبلية.

#### المعيار الدولي للتقرير المالي رقم ٩، "الأدوات المالية"،

(بما في ذلك تعديلات على المعيار الدولي للتقرير المالي رقم ٤ - "عقود التأمين")

في يوليو ٢٠١٤، نشر مجلس المعايير المحاسبية الدولية المعيار الدولي للتقرير المالي رقم ٩ الأدوات المالية والذي سيحل محل معيار المحاسبة الدولي ٣٩ الأدوات المالية: الاعتراف والقياس. يتضمن المعيار متطلبات تصنيف وقياسات جديدة للموجودات المالية وإدخال نموذج خسارة انخفاض الائتمان المتوقعة والذي سيحل محل نموذج الخسارة المتكبدة في معيار المحاسبة الدولي ٣٩ ومتطلبات محاسبة التحوط الجديدة. وبموجب المعيار الدولي للتقرير المالي رقم ٩، سوف يتم قياس جميع الموجودات المالية إما بالتكلفة المطفأة أو بالقيمة العادلة. يعتمد أساس التصنيف على نموذج العمل وخصائص التدفقات النقدية التعاقدية للموجودات المالية. يحتفظ المعيار بمعظم متطلبات معيار المحاسبة الدولي رقم ٣٩ للمطلوبات المالية فيما عدا تلك المحددة بالقيمة العادلة من خلال الربح أو الخسارة حيث يتم الإقرار بهذا الجزء من تغيرات القيمة العادلة المنسوبة إلى الائتمان الخاص في الدخل الشامل الآخر بدلاً من قائمة الدخل. تتوافق متطلبات محاسبة التحوط على نحو أوثق مع ممارسات إدارة المخاطر واتباع منهج يقوم بشكل أكثر على المبادئ.

في سبتمبر ٢٠١٦، نشر مجلس المعايير المحاسبية الدولية تعديلات على المعيار الدولي للتقرير المالي رقم ٩ والذي يتناول المشكلات الناشئة عن تواريخ السريان الفعلية المختلفة للمعيار الدولي للتقرير المالي رقم ٩ ومعيار عقود التأمين الجديدة (المعيار الدولي للتقرير المالي رقم ١٧).

تقدم التعديلات خيارين بديلين لتطبيق المعيار الدولي للتقرير المالي رقم ٩ للمنشآت التي تصدر العقود ضمن نطاق المعيار الدولي للتقرير المالي رقم ٤: إعفاء مؤقت، ومنهج الإحلال. يتيح الإعفاء المؤقت للمنشآت المؤهلة تأجيل تاريخ تنفيذ المعيار الدولي للتقرير المالي رقم ٩ للفترة السنوية التي تبدأ قبل ١ يناير ٢٠٢٢ ومواصلة تطبيق المعيار المحاسبي الدولي رقم ٣٩ على الموجودات والمطلوبات المالية.

يتيح نهج التغطية للشركة أن تقوم بتطبيق المعيار الدولي للتقرير المالي رقم ٩ لإعادة التصنيف بين الربح أو الخسارة والدخل الشامل الآخر وهو المبلغ الذي ينتج عنه الربح أو الخسارة في نهاية فترة التقرير لبعض الموجودات المالية المصنفة والتي تكون هي نفسها كما لو كانت الشركة قد طبقت المعيار المحاسبي الدولي رقم ٣٩ على هذه الموجودات المالية المصنفة.

يمكن للشركة تطبيق الإعفاء المؤقت من المعيار الدولي للتقرير المالي رقم ٩ للفترة السنوية التي تبدأ في أو بعد ١ يناير ٢٠١٨. قد تبدأ الشركة تطبيق منهج الإحلال عندما تطبق المعيار الدولي للتقرير المالي رقم ٩ للمرة الأولى.

إن الشركة مؤهلة وقد اختارت تطبيق الإعفاء المؤقت بموجب تعديلات على المعيار الدولي للتقرير المالي رقم ٩. إن اعتماد المعيار الدولي للتقرير المالي رقم ٩ على المعلومات المالية للشركة، إلى حد كبير، يجب أن يأخذ في الاعتبار التفاعل مع معيار عقود التأمين القادم. سمح مجلس معايير المحاسبة الدولية من خلال تعديلاته على المعيار الدولي للتقرير المالي رقم ٩ الصادر في سبتمبر ٢٠١٦ بالإعفاء المؤقت إذا حققت الشركة الشروط التالية:

- أ) لم تطبق الشركة سابقاً أي إصدار من المعيار الدولي للتقرير المالي رقم ٩؛ و
- ب) ترتبط أنشطتها في الغالب بالتأمين الذي يعرف على أن إجمالي نسبة القيمة الدفترية لمطلوبات التأمين أكبر من ٩٠٪ من إجمالي المطلوبات.

كما في ٢١ ديسمبر ٢٠١٨، لدى الشركة إجمالي الموجودات المالية وموجودات مالية متعلقة بالتأمين بمبلغ ١٠١٣ مليون ريال سعودي و ١٠٦٣ مليون ريال سعودي على التوالي. تتألف الموجودات المالية المكتتة بالتكلفة المطفأة من النقد وما يعادله وبعض الذمم المدينة الأخرى بمبلغ ١٣٨ مليون ريال سعودي (٢٠١٧: ١٧٨ مليون ريال سعودي)، حيث القيمة العادلة تقارب التكلفة نظراً لقصر أجل هذه الموجودات المالية. تبلغ القيمة العادلة للاستثمارات المرتبطة بوحدة المكتتة بالقيمة العادلة من خلال قائمة الدخل كما في ٢١ ديسمبر ٢٠١٨ ما قيمته ٥٥٩ مليون ريال سعودي (٢٠١٧: ٥٧٣ مليون ريال سعودي). لا تتوقع الشركة أي تغييرات في قياس هذه الموجودات المالية وفقاً للمعيار الدولي للتقرير المالي رقم ٩. تتألف الموجودات الأخرى من استثمارات متاحة للبيع بمبلغ ٣٢١ مليون ريال سعودي (٢٠١٧: ٣٠٩ مليون ريال سعودي). تتوقع الشركة استخدام تصنيف الدخل الشامل الآخر لهذه الموجودات المالية بناءً على نموذج العمل الخاص بالشركة فيما يتعلق بسندات الدين والطبيعة الاستراتيجية للاستثمارات في حقوق الملكية. تتوقع الشركة أيضاً أن تجتاز سندات الدين اختبار "مدفوعات لأصل الدين والفائدة فقط" كما ورد في المعيار الدولي للتقرير المالي رقم ٩. كما في ٢١ ديسمبر ٢٠١٨، يتم قياس هذه السندات بالقيمة العادلة بمبلغ ٣١٩ مليون ريال سعودي مع تغييرات بالقيمة العادلة خلال السنة بمبلغ ١١ مليون ريال سعودي. الموجودات المالية الأخرى لها قيمة عادلة بمبلغ ٧١٨ مليون ريال سعودي كما في ٢١ ديسمبر ٢٠١٨ مع تغييرات بالقيمة العادلة خلال السنة بمبلغ ٥٢,٥ مليون ريال سعودي. تم بيان التعرض لمخاطر الائتمان، تركيزات مخاطر الائتمان و الجودة الائتمانية لهذه الموجودات المالية في الإيضاح ٢٥. تتعرض الموجودات المالية للشركة لمخاطر ائتمانية منخفضة كما في ٢١ ديسمبر ٢٠١٨ و ٢٠١٧.

إن المعلومات أعلاه هي بناءً على تقييم التأثير من مستوى عالي الحافاً بالمعيار الدولي للتقرير المالي رقم ٩. هذا التقييم الأولي يعتمد على المعلومات المتاحة حالياً وقد يخضع للتغييرات الناشئة عن المزيد من التحليلات التفصيلية أو المعلومات الإضافية المعقولة والداعمة التي يمكن إتاحتها للشركة في المستقبل. بشكل عام تتوقع الشركة عدم وجود أي تأثير هام على قائمة المركز المالي وحقوق الملكية، باستثناء تأثير تطبيق متطلبات انخفاض القيمة الواردة في المعيار الدولي للتقرير المالي رقم ٩. ومع ذلك، لا يتوقع أن يكون تأثيرها هاماً. في الوقت الحالي، لا يمكن تقديم تقدير معقول لآثار تطبيق هذا المعيار الجديد حيث أن الشركة لم تقم بعد بإجراء مراجعة تفصيلية.

## المعيار الدولي للتقرير المالي رقم ١٦ "عقود الإيجار"

المعيار الدولي للتقرير المالي رقم ١٦ "عقود الإيجار" وينطبق على الفترة التي تبدأ في أو بعد ١ يناير ٢٠١٩. يستبعد المعيار الجديد نموذج المحاسبة الحالي المزدوج للمستأجرين وفقاً للمعيار المحاسبي الدولي رقم ١٧ والذي يميز بين عقود الإيجار التمويلية في قائمة المركز المالي وعقود الإيجار التشغيلية خارج قائمة المركز المالي. وعوضاً عن ذلك، يقترح المعيار الدولي للتقرير المالي رقم ١٦ نموذج محاسبة داخل قائمة المركز المالي. قررت الشركة عدم التطبيق المبكر لهذا المعيار. وتعتقد الإدارة أنه من غير المتوقع أن يكون لهذا المعيار الجديد أثر جوهري بسبب عقود الإيجار المحدودة.

## المعيار الدولي للتقرير المالي رقم ١٧ "عقود التأمين"

المعيار الدولي للتقرير المالي رقم ١٧ "عقود التأمين" والذي ينطبق على الفترة التي تبدأ في أو بعد ١ يناير ٢٠٢٢، سوف يحل محل المعيار الدولي للتقرير المالي رقم ٤ "عقود التأمين". يسمح بالتطبيق المبكر إذا تم تطبيق كل من المعيار الدولي للتقرير المالي رقم ١٥ "الإيرادات من العقود مع العملاء" والمعيار الدولي للتقرير المالي رقم ٩ "الأدوات المالية". تتوقع الشركة تأثيراً جوهرياً على القياس والافصاح عن التأمين وإعادة التأمين والذي سيؤثر على قائمة الدخل وقائمة المركز المالي. قررت الشركة عدم التطبيق المبكر للمعيار الجديد.

السياسات المحاسبية الهامة المطبقة في إعداد هذه القوائم المالية تم إدراجها أدناه:

### النقد وما يعادله

يتضمن النقد وما يعادله النقد في الصندوق والأرصدة لدى البنوك بما في ذلك ودائع ذات فترات استحقاق أقل من ثلاثة أشهر من تاريخ الشراء.

### أقساط تأمين مدينة

يتم تسجيل الأقساط التأمين المدينة بإجمالي أقساط التأمين المكتتة المدينة من عقود التأمين ناقصاً المخصص المكون لأي مبالغ غير قابلة للتحصيل. يتم إثبات الأقساط والأرصدة المدينة لإعادة التأمين عند استحقاقها، ويتم قياسها عند الإثبات المبدئي بالقيمة العادلة للمبلغ المستحق. وبعد الإثبات المبدئي، تقاس الذمم المدينة بالتكلفة المطفأة باستخدام طريقة الفائدة الفعلية، ناقصاً مخصص الانخفاض في القيمة. يتم تخفيض القيمة الدفترية للأصل من خلال استخدام حساب مخصص ويتم إثبات مبلغ الخسارة في قائمة الدخل.

يتم تكوين مخصص للانخفاض في قيمة الذمم المدينة حال وجود دليل موضوعي يشير إلى أن القيمة الدفترية لن تكون قابلة للاسترداد. يتم إلغاء إثبات الأرصدة المدينة عندما تفقد الشركة سيطرتها على الحقوق التعاقدية التي تشمل الأرصدة المدينة كما هو الحال عندما تكون الأرصدة المدينة مبيعة أو انتقال كافة التدفقات النقدية المنسوبة إلى الرصيد إلى طرف ثالث. إن الذمم المدينة المفصح عنها في الإيضاحين ٦ و ٧ تدرج ضمن نطاق المعيار الدولي للتقرير المالي رقم ٤ "عقود التأمين".

### استثمارات متاحة للبيع

تتضمن الاستثمارات المتاحة للبيع استثمارات في أسهم وسندات الدين. الاستثمارات في الأسهم المصنفة على أنها متاحة للبيع هي تلك الاستثمارات التي ليست مصنفة كمحفظ بها للمتاجرة أو ليست محددة بالقيمة العادلة من خلال قائمة الدخل. وسندات الدين ضمن هذه الفئة هي تلك الموجودات التي يتم الاحتفاظ بها لفترة غير محددة من الوقت ويمكن بيعها استجابةً لاحتياجات السيولة أو استجابةً للتغيرات في ظروف السوق. تسجل هذه الاستثمارات مبدئياً بالقيمة العادلة بما في ذلك تكاليف المعاملة المنسوبة بشكل مباشر لاقتناء الاستثمار. بعد القياس الأولي، يتم لاحقاً قياس الاستثمارات المالية المتاحة للبيع بالقيمة العادلة. تظهر الأرباح أو الخسائر غير المحققة الناتجة عن التغيرات في القيمة العادلة للاستثمارات في قائمة الدخل الشامل. تدرج الأرباح أو الخسائر المحققة من بيع هذه الاستثمارات وإيرادات العمولة في قائمة الدخل.

يتم إثبات توزيعات الأرباح وإيرادات العمولة وأرباح/خسائر العملات الأجنبية من الاستثمارات المتاحة للبيع في قائمة الدخل ذات العلاقة أو قائمة الدخل الشامل. يتم تعديل وتسجيل الانخفاض الدائم أو الجوهرى في القيمة العادلة للاستثمارات المتاحة للبيع في قائمة الدخل الشامل - كمصاريف انخفاض في القيمة. تحدد القيمة العادلة للاستثمارات المتاحة للبيع على أساس الأسعار المتداولة للأوراق المالية أو القيمة العادلة المقدرة. يتم تقدير القيمة العادلة للبند المرتبطة بعمولات على أساس التدفقات النقدية المخصومة باستخدام العمولة للبند ذات الشروط والمخاطر المتشابهة. أما بالنسبة للاستثمارات الغير مدرجة، فيتم تحديد القيمة العادلة بالرجوع إلى القيمة السوقية لاستثمارات مماثلة، أو في حال تعذر تقدير القيم العادلة لعدم وجود مرجع لها في سوق نشطة، فيتم تحديدها من خلال أساليب تقييم متعددة. يتم أخذ مدخلات تلك النماذج الحسابية من الأسواق المعتمدة حيثما أمكن، وفي حال تعذر ذلك يتم تحديد القيمة العادلة من خلال التقدير.

## إعادة التصنيف

تقوم الشركة بتقييم إذا كانت القدرة والنية لبيع الموجودات المالية المتاحة للبيع على المدى القريب لا تزال مناسبة. عندما لا تتمكن الشركة في ظروف نادرة من تداول هذه الموجودات المالية بسبب الأسواق غير النشطة، يجوز للشركة أن تختار إعادة تصنيف هذه الموجودات المالية إذا كانت لدى الإدارة القدرة والنية للاحتفاظ بالموجودات في المستقبل المنظور أو حتى تاريخ الاستحقاق. يسمح بإعادة تصنيف القروض والذمم المدينة عندما يستوي الأصل المالي تعريف القروض والذمم المدينة ويكون لدى الإدارة النية والقدرة على الاحتفاظ بهذه الموجودات في المستقبل المنظور أو حتى تاريخ الاستحقاق. لا يُسمح بإعادة التصنيف إلى الموجودات المحتفظ بها حتى تاريخ الاستحقاق إلا عندما يكون لدى الشركة القدرة والنية على الاحتفاظ بالأصل المالي حتى تاريخ الاستحقاق. بالنسبة لأصل مالي معاد تصنيفه من فئة المتاحة للبيع، فإن القيمة العادلة في تاريخ إعادة التصنيف تصبح هي التكلفة المطفأة الجديدة لذلك الأصل ويتم إطفاء أي ربح أو خسارة على الأصل سبق إثباتها في حقوق الملكية إلى الربح أو الخسارة على مدار العمر المتبقي للاستثمار باستخدام معدل الفائدة الفعلي. كما يتم إطفاء أي فرق بين التكلفة المطفأة الجديدة ومبلغ الاستحقاق على مدى العمر المتبقي للأصل باستخدام معدل الفائدة الفعلي. وفيما إذا تقرر لاحقاً بأن الأصل تعرض لانخفاض في القيمة فإن المبلغ المسجل في حقوق الملكية يتم إعادة تصنيفه إلى قائمة الدخل. خلال ٢٠١٨ و٢٠١٧، لم يكن هناك إعادة تصنيف بين فئات الأصل المالي.

## إلغاء إثبات الموجودات المالية

يتم إلغاء إثبات الأصل المالي عندما يحول البائع مخاطر ومنافع الأصل (سواء بشكل جوهري أو جزئي) أو يتم تنازل عن حقوقها من البائع إلى المشتري. يجب أن يسبق تقييم تحويل المخاطر والمنافع التقييم الخاص بنقل السيطرة لجميع المعاملات. قد تقوم الشركة بتحقيق الإلغاء جزئياً حيث يتم إثبات الموجودات أو المطلوبات الجديدة مثل تلك التي تنشأ من إصدار الضمان. إذا حددت الشركة أنها لم تحتفظ أو تحول بشكل جوهري جميع مخاطر ومنافع الأصل وأنها احتفظت بالسيطرة، يجب على الشركة أن تستمر في إثبات الأصل إلى حد استمرار مشاركتها فيه.

## الانخفاض في قيمة الموجودات المالية

يتم بتاريخ كل قائمة مركز مالي بإجراء تقييم إذا كان هناك دليل موضوعي على انخفاض قيمة أصل مالي أو مجموعة الموجودات المالية نتيجةً لحدث واحد أو أكثر يكون قد وقع منذ الإثبات الأولي للأصل (تكبد "حدث خسارة")، ويكون لذلك الحدث أثر على التدفقات النقدية المستقبلية المقدرة للأصل المالي أو لمجموعة الموجودات المالية والتي يمكن قياسها بشكل موثوق به.

تتضمن الأدلة الموضوعية على أن الأصل المالي أو مجموعة الأصول منخفضة القيمة تتضمن بيانات يمكن ملاحظتها والتي تسترعي انتباه الشركة بشأن الأحداث التالية:

- صعوبة مالية كبيرة للمصدر أو المدين
- خرق العقد، مثل التخلف عن السداد أو التأخر في السداد؛
- يصبح من المحتمل أن المصدر أو المدين سيدخل في الإفلاس أو أي إعادة تنظيم مالي أخرى
- اختفاء سوق نشط لهذا الأصل المالي بسبب الصعوبات المالية، أو؛
- بيانات ملاحظة تشير إلى وجود انخفاض قابل للقياس في التدفقات النقدية المستقبلية المقدرة من مجموعة من الموجودات المالية منذ التحقق المبدئي لهذه الموجودات، على الرغم من أنه لا يمكن التعرف على الانخفاض مع الأصول المالية الفردية في الشركة، بما في ذلك:
  - التغيرات المعاكسة في حالة سداد مصدري أو مدينين في الشركة، أو
  - لظروف الاقتصادية الوطنية أو المحلية في بلد الجهات المصدرة التي ترتبط بالتخلف عن سداد الموجودات.

إذا كان هناك أي دليل موضوعي على وجود خسارة انخفاض في قيمة أصل مالي معين، يتم تحديد هذا الانخفاض كما يلي:

- بالنسبة للموجودات المسجلة بالقيمة العادلة، يتم احتساب الانخفاض على أساس الانخفاض الدائم أو الجوهري في القيمة العادلة للأصل المالي.
- بالنسبة للموجودات المدرجة بالتكلفة المطفأة، يستند الانخفاض في القيمة على التدفقات النقدية المستقبلية المقدرة المخصومة بمعدل العمولة الأصلي الفعلي.

بالنسبة للموجودات المالية المتاحة للبيع، تقوم الشركة بإجراء تقييم بتاريخ كل قائمة مركز مالي لتحديد إذا كان هناك دليل موضوعي على أن الاستثمار أو مجموعة من الاستثمارات قد تعرضت لانخفاض في قيمتها.

في حالة استثمارات في أدوات الدين المصنفة كمناحة للبيع، تقوم الشركة على أساس فردي بتقييم إذا كان هناك دليل موضوعي على الانخفاض في القيمة. قد يشمل الدليل الموضوعي على مؤشرات على أن المقترض يواجه صعوبات مالية جوهرية أو تعثر أو تأخر في إيرادات العمولة أو المدفوعات أو احتمالية دخوله في حالة إفلاس أو إعادة هيكلة مالية وإذا كانت البيانات القابلة للملاحظة تشير إلى انخفاض قابل للقياس في التدفقات النقدية المستقبلية المقدرة كالتغيرات في الظروف الاقتصادية التي ترتبط بالتعثر في السداد.

بالنسبة لاستثمارات في الأسهم المحتفظ بها كمناحة للبيع، يمثل الانخفاض الجوهري أو الدائم في القيمة العادلة إلى ما دون تكلفتها دليلاً موضوعياً على الانخفاض في القيمة. لا يمكن عكس خسارة الانخفاض في القيمة من خلال قائمة الدخل في حال استمرار إثبات الأصل؛ أي أن الزيادة في القيمة العادلة بعد تسجيل الانخفاض لا يمكن إثباتها إلا في الدخل الشامل الآخر. عند الغاء الإثبات، يتم إدراج الربح أو الخسارة المتراكمة المثبتة سابقاً في الدخل الشامل الآخر في قائمة الدخل.

إن تحديد "جوهري" أو "دائم" يتطلب وضع الأحكام. تعد الفترة التي تصل إلى ١٢ شهراً أو أكثر فترة طويلة ويعتبر الانخفاض البالغ ٣٠٪ التكلفة الأصلية جوهرياً وفقاً لسياسة الشركة. وعند القيام بهذا التقدير، تقوم الشركة من بين عوامل أخرى بتقييم مدة أو مدى انخفاض القيمة العادلة للاستثمار عن تكلفتها.

عند تقييم فيما إذا كان الاستثمار في أدوات الدين قد انخفضت قيمته، فإن الشركة تأخذ بعين الاعتبار عوامل مثل تقييم السوق للجدارة الائتمانية وانعكاسها على عائدات السندات، وتقييمات وكالات التصنيف للجدارة الائتمانية، قدرة البلد على الوصول إلى أسواق رأس المال لإصدار سندات دين جديدة واحتمالية إعادة هيكلة الدين وما قد يسفر عنها من خسارة للمالكين بسبب الإعفاء من الديون طواعية أو بصورة إلزامية. إن القيمة المسجلة للانخفاض في القيمة هي الخسارة المتراكمة المقاسة على أنها الفرق بين القيمة المطفأة والقيمة العادلة الحالية ناقصاً خسائر الانخفاض في القيمة للاستثمارات المثبتة سابقاً في قائمة الدخل.

#### انخفاض قيمة الموجودات غير المالية

الموجودات التي لها عمر إنتاجي غير محدد لا تخضع للاستهلاك ويتم اختبارها سنوياً لتحديد الانخفاض. يتم مراجعة الموجودات التي تخضع للاستهلاك لتحديد انخفاض القيمة عندما تشير الأحداث أو التغيرات في الظروف إلى أن القيمة الدفترية قد لا تكون قابلة للاسترداد.

يتم إثبات خسارة انخفاض القيمة للمبلغ الذي تتجاوز به القيمة الدفترية للأصل المبلغ الذي يمكن استرداده. المبلغ القابل للاسترداد هو القيمة العادلة للأصل ناقصاً تكاليف البيع والقيمة المستخدمة. لغرض تقييم الانخفاض في القيمة، يتم تجميع الموجودات عند أدنى المستويات التي توجد بها تدفقات نقدية محددة بشكل منفصل (وحدات توليد النقد).

#### استثمارات ومطلوبات مربوطة بوحدة

الاستثمارات المربوطة بوحدة هي عبارة عن موجودات تساند المطلوبات الناشئة من العقود، حيث يتم ربط المطلوبات بشكل تعاقدي بالقيمة العادلة للموجودات المالية ضمن صناديق المربوطة بوحدة حاملي وثائق التأمين وتصنف على أنها موجودات "محتفظ بها للمتاجرة" ويتم تصنيفها بالقيمة العادلة من خلال قائمة الدخل. يتم شراء الاستثمارات المصنفة على أنها "محتفظ بها للمتاجرة" بشكل أساسي لغرض البيع أو إعادة الشراء لمدة قصيرة الأجل ويتم تسجيلها في قائمة المركز المالي بالقيمة العادلة. يتم إثبات أي تغير في القيمة العادلة في قائمة الدخل.

يمكن تصنيف الاستثمار بالقيمة العادلة من خلال قائمة الدخل من قبل الإدارة، عند الإثبات المبدئي، إذا استوفى الاستثمار الأسس المذكورة في معيار المحاسبة الدولي رقم ٣٩، باستثناء استثمارات في الأسهم التي ليس لها سعر مدرج في السوق ولا يمكن قياس قيمتها العادلة بشكل يعتمد عليه. لا تضاف تكاليف المعاملة، إن وجدت، إلى قياس القيمة العادلة عند الإثبات المبدئي للاستثمارات المدرجة بالقيمة العادلة من خلال قائمة الدخل. يتم عرض إيرادات توزيعات الأرباح (إن وجدت) على الموجودات المالية المحتفظ بها بالقيمة العادلة من خلال قائمة الدخل ضمن "إيرادات الاستثمارات" في قائمة الدخل.

لدى الشركة مطلوبات مربوطة بوحدة بالقيمة العادلة من خلال قائمة الدخل. وتتعلق هذه العقود الفردية للتأمين على الحياة التي تؤمن على حوادث حياة الإنسان مثل الوفاة على مدى فترة زمنية طويلة. يتم إثبات أقساط التأمين مباشرة كمطلوبات. يتم زيادة هذه المطلوبات أو خفضها بالتغير في أسعار الوحدات كما في حالة العقود المربوطة بوحدة وتخضع عن طريق مصاريف حاملي الوثائق وإعادة واستحقاق قيمة الوثيقة. يتم تحديد المطلوبات المربوطة بوحدة باعتبارها قيمة الوحدات التي تم تحديدها في تاريخ التقييم. تم وضع مخصصات فنية إضافية لقيمة المخاطر المتعلقة بعقود التأمين على الحياة. يتم احتساب هذه المخصصات الإضافية باستخدام أساليب عشوائية وهي لا تعد جزءاً هاماً من المطلوبات المرتبطة بوحدة.

#### ممتلكات ومعدات

يتم إثبات الممتلكات والمعدات بالتكلفة ناقصاً الاستهلاك المتراكم وأي انخفاض في القيمة. يتم إدراج التكلفة اللاحقة في القيمة الدفترية للأصل أو يتم إثباتها كأصل منفصل، فقط عندما يكون هناك احتمال أن تتدفق منافع اقتصادية مستقبلية للشركة وإمكانية قياس تكلفة الأصل يعتمد عليها. يتم تحميل الصيانة والإصلاحات الأخرى في قائمة الدخل خلال الفترة المالية التي تم تكبد مصروفاتها خلالها. الأراضي لا تستهلك. يُحتسب الاستهلاك للممتلكات والمعدات الأخرى باستخدام طريقة القسط الثابت لتوزيع التكلفة على مدى الأعمار الإنتاجية المقدرة، وذلك على النحو التالي:

٤ سنوات

٤ سنوات

٧ سنوات

■ أجهزة حاسب آلي ومعدات مكتبية

■ سيارات

■ أثاث وتركيبات

تتم مراجعة القيم المتبقية والأعمار الإنتاجية وطرق الاستهلاك للممتلكات والمعدات، وتعديلها بأثر مستقبلي عند الضرورة بتاريخ كل قائمة مركز مالي. وتتم مراجعة القيمة الدفترية لهذه الموجودات لتحرر الانخفاض في القيمة عندما تشير الأحداث أو التغيرات في الظروف إلى عدم إمكانية استرداد القيمة الدفترية. وإذا وجد ذلك المؤشر وعندما تكون القيمة الدفترية أعلى من القيمة المتوقعة استردادها، يتم تخفيض القيمة الدفترية لتلك الموجودات إلى قيمتها القابلة للاسترداد.

يتم التوقف عن إثبات أصل من الممتلكات والمعدات عند الاستبعاد أو عندما لا يتوقع تدفق منافع اقتصادية مستقبلية من استخدامه أو استيعاده. يتم إدراج أي ربح أو خسارة ناتجة عن التوقف عن إثبات الأصل (المحتسب بالفرق بين صافي متحصلات الاستبعاد والقيمة الدفترية للأصل) في قائمة الدخل عند التوقف عن إثبات الأصل.

#### عقود الإيجار

تصنف عقود الإيجار التي احتفظ فيها المؤجر بجزء جوهري من مخاطر ومنافع الملكية كمعقود إيجار تشغيلية. يتم تحميل المدفوعات المقدمة بموجب عقود الإيجار التشغيلية (بعد خصم أي حوافز تستلم من المؤجر) إلى قائمة الدخل ضمن المصاريف التشغيلية باستخدام طريقة القسط الثابت على مدى فترة العقد.

#### وديعة نظامية

يجب أن تكون الوديعة النظامية بنسبة (١٠٪) من رأس المال المدفوع. قامت الشركة بوضع مبلغ الوديعة النظامية في بنك تم اختياره من قبل مؤسسة النقد العربي السعودي. يحق لمؤسسة النقد العربي السعودي الحصول على أرباح الوديعة النظامية التي تدفعها الشركة إلى مؤسسة النقد العربي السعودي وتظهر على أنها "إيرادات مستحقة إلى مؤسسة النقد العربي السعودي".

#### مخصصات ومصاريف مستحقة ومطلوبات أخرى

يتم إثبات المخصصات في حال كان لدى الشركة التزام (نظامي أو تعاقدى) نتيجة لحدث وقع في السابق، ومن المحتمل أن يتطلب ذلك تدفقات خارجية لتسوية الالتزام ويمكن تقدير مبلغ الالتزام بشكل موثوق. لا يتم إثبات مخصصات للخسائر التشغيلية المستقبلية. يتم إثبات المصاريف المستحقة والمطلوبات الأخرى إلى المبالغ التي سيتم دفعها في المستقبل مقابل الخدمات، سواء تم إصدار فواتير بموجبها من قبل الموردين أو لا.

#### فائض متراكم مستحق الدفع

يتم توزيع نسبة (١٠٪) من صافي الفائض من عمليات التأمين على حاملي وثائق التأمين، أو في شكل تخفيضات في أقساط السنة المقبلة. يتم تحويل نسبة (٩٠٪) المتبقية من صافي الفائض إلى المساهمين.

#### تكاليف اكتتاب ووثائق مؤجلة

يتم تأجيل العمولات والتكاليف الأخرى المتعلقة بشكل مباشر باكتتاب أو بتجديد عقود التأمين ويتم إطفائها على مدار فترات عقود التأمين التي ترتبط بها، على غرار الأقساط المكتسبة. يتم إثبات جميع تكاليف الاكتتاب الأخرى كمصروفات عند تكبدها. ويتم تسجيل الإطفاء في "تكاليف اكتتاب الوثائق" بقائمة الدخل.

يتم احتساب التغيرات في العمر الإنتاجي المتوقع أو النمط المتوقع لاستنفاد المنافع الاقتصادية المستقبلية التي يتضمنها ذلك الأصل وذلك بتغيير فترة الإطفاء، ويتم اعتبار ذلك كتغير في التقديرات المحاسبية.

يتم إجراء مراجعة للتأكد من وقوع انخفاض في القيمة بتاريخ كل قائمة المركز المالي أو أكثر، عند وجود مؤشر على وقوع هذا الانخفاض. وفي حالة عدم تحقق الافتراضات المتعلقة بالربحية المستقبلية لوثائق التأمين هذه، يمكن الإسراع في إطفاء هذه التكاليف وقد يتطلب ذلك شطباً إضافياً للانخفاض في القيمة في قائمة الدخل. كما تؤخذ تكاليف اكتتاب الوثائق المؤجلة بعين الاعتبار عند إجراء اختبار مدى كفاية المطلوبات في كل فترة يتم فيها إعداد القوائم المالية.

يتم إلغاء إثبات تكاليف اكتتاب الوثائق المؤجلة عندما يتم تسوية العقود ذات الصلة أو استيعادها.

#### المطالبات

تشمل المطالبات المبالغ المستحقة لحاملي وثائق التأمين والأطراف الأخرى، ومصاريف تسوية الخسائر المرتبطة بها بعد خصم الخردة والاسترداد الأخرى. يشتمل إجمالي المطالبات تحت التسوية على إجمالي التكلفة المقدرة للمطالبات المتكبدة وغير المسددة بتاريخ قائمة المركز المالي وكذلك تكاليف معالجة المطالبات المتعلقة، سواء تم التبليغ عنها من قبل الجهات المؤمن عليها أم لا. يتم رصد مخصصات لقاء المطالبات المبلغ عنها غير المدفوعة بتاريخ قائمة المركز المالي على أساس تقدير كل حالة على حدة. كما يتم رصد مخصص، وفقاً لتقديرات الإدارة وخبرة الشركة السابقة، لقاء تكلفة سداد المطالبات المتكبدة ولم يتم الإبلاغ عنها، وذلك يشمل تكاليف معالجة المطالبات المتعلقة بتاريخ قائمة المركز المالي.

يتم إظهار المطالبات تحت التسوية على أساس إجمالي، ويتم إظهار الجزء المتعلق بمعيدي التأمين بصورة منفصلة. بالإضافة إلى ذلك، لا تقوم الشركة بخصم مطلوباتها لقاء المطالبات غير المدفوعة لأنه يتوقع سداد كافة المطالبات خلال سنة واحدة من تاريخ قائمة المركز المالي.

#### احتياطي أقساط إضافي

تقوم الشركة بتسجيل احتياطي الأقساط الإضافي على أساس احتياطي مخاطر سارية للأعمال الهندسية.

#### الزكاة وضريبة الدخل

وفقاً لأنظمة الهيئة العامة للزكاة والدخل ("الهيئة")، تخضع الشركة للزكاة فيما يتعلق بالشركاء السعوديين ولضريبة الدخل فيما يتعلق بالشركاء الأجانب. طبقاً لأنظمة الزكاة وضريبة الدخل السعودية، تحسب الزكاة على حصة المساهمين السعوديين في حقوق الملكية أو صافي الدخل وفقاً للأسس المنصوص عليها في الأنظمة الزكوية. تحسب ضريبة الدخل على حصة المساهمين الأجانب في صافي الدخل المعدل للسنة. تستحق الزكاة وضريبة الدخل على أساس ربع سنوي. اعتباراً من ١ يناير ٢٠١٧، استناداً إلى التعميم الصادر عن مؤسسة النقد العربي السعودي، قامت الشركة بتعديل سياستها المحاسبية لتحصيل الزكاة والضريبة مباشرة في الأرباح الباقية في قائمة التغيرات في حقوق الملكية بدلاً من قائمة الدخل. يتم تسجيل المبالغ الإضافية المستحقة بموجب الربوط النهائية، إن وجدت، عند تحديدها.



تقوم الشركة باستقطاع ضرائب عن معاملات محددة مع أطراف غير مقيمة في المملكة العربية السعودية، بما في ذلك توزيع الأرباح للشركاء الأجانب في المملكة العربية السعودية طبقاً لقانون ضريبة الدخل السعودي. إن الضريبة المستقطعة المدفوعة نيابة عن الأطراف غير المقيمة، والتي لا يمكن استردادها من تلك الأطراف يتم إدراجها كمصاريف.

#### مكافأة نهاية الخدمة للموظفين

يتم حساب مكافآت نهاية الخدمة للموظفين سنوياً من قبل خبير اكتواري مؤهل باستخدام طريقة ائتمان وفقاً لمتطلبات معيار المحاسبة الدولي رقم ١٩ "مكافآت الموظفين". يتم إثبات جميع تكاليف الخدمة السابقة كمصروف فوراً في قائمة الدخل. يتم الاعتراف بعمليات إعادة قياس صافي التزام المكافآت المحددة، والذي يشمل على أرباح وخسائر اكتوارية ضمن الدخل الشامل.

تحدد الشركة صافي مصروف الفائدة على التزام المكافآت المحددة للفترة بتطبيق معدل الخصم المستخدم في قياس التزام المنافع المحددة في بداية الفترة السنوية إلى صافي التزام المكافآت المحددة في ذلك التاريخ، أخذاً في الاعتبار أي تغيرات في صافي التزام المكافآت المحددة خلال الفترة نتيجة لدفعات المساهمات والمكافآت. يتم الاعتراف بصافي مصروف الفائدة والمصاريف الأخرى المتعلقة بخطة المكافآت المحددة في قائمة الدخل.

#### منافع الموظفين قصيرة الأجل

تمثل منافع الموظفين قصيرة الأجل، بما في ذلك أجور الإجازات وتذاكر السفر، المطلوبات المتداولة المدرجة في المصاريف المستحقة، والتي يتم قياسها بالمبلغ غير المخصوم الذي تتوقع الشركة دفعه نتيجة للاستحقاقات غير المستخدمة.

#### مكافآت التقاعد

تدفع الشركة اشتراكات التقاعد لموظفيها السعوديين إلى المؤسسة العامة للتأمينات الاجتماعية. يتم تحميل المبالغ المدفوعة كمصاريف عند تكبدها.

#### عقود التأمين والاستثمار

تصدر الشركة عقود تأمين تقوم بتحويل مخاطر التأمين. تعرف عقود التأمين بأنها تلك العقود التي يقبل بموجبها شركة التأمين مخاطر تأمين هامة من حامل وثيقة التأمين، وذلك بالموافقة على تعويض حامل وثيقة التأمين في حال وجود حدث مستقبلي محدد غير مؤكد يؤثر بشكل سلبي على حامل وثيقة التأمين. وكقاعدة عامة، تقوم الشركة بتحديد مخاطر التأمين الكبيرة لديها، كاحتمال وجوب دفع منافع في حالة وقوع الحدث المؤمن عليه الذي يزيد بنسبة ١٠٪ على الأقل عن المنافع المستحقة إذا لم يقع الحدث المؤمن عليه.

عقود الاستثمار هي تلك العقود التي لا تحول مخاطر تأمين هامة. تم تصنيف المنتجات المربوطة بوحدات للشركة كعقود استثمار. وهذه تمثل المحافظ التي تم الاحتفاظ بها لتلبية الأهداف الاستثمارية المحددة لحاملي الوثائق الذين يتحملون مخاطر الائتمان والسوق والسيولة المتعلقة بالاستثمارات.

لا تحتوي عقود التأمين والاستثمار الخاصة بالشركة على أية ميزات تشاركية تقديرية.

#### إعادة التأمين

عمليات إعادة التأمين يتم توزيع بين الاتفاقيات واختيارية وعقود إعادة تأمين تتعلق بفائض الخسارة. إن العقود التي تبرمها الشركة مع شركات إعادة التأمين والتي بموجبها يتم تعويض الشركة عن الخسائر في واحد أو أكثر من العقود التي تصدرها الشركة والتي تلبي متطلبات تصنيف عقود التأمين مصنفة كعقود إعادة تأمين محتفظ بها. يتم تصنيف العقود التي لا تقي بمتطلبات التصنيف هذه على أنها موجودات مالية. إن عقود التأمين التي أبرمتها الشركة والتي بموجبها يكون صاحب العقد هو شركة تأمين أخرى مدرجة في عقود التأمين. يتم تسجيل الموجودات أو المطلوبات في قائمة المركز المالي لتمثل الدفعات المطلوبة من معيدي التأمين والحصة في الخسائر القابلة للاسترداد من معيدي التأمين والاقساط المطلوبة من معيدي التأمين. يتم تقدير القيم المدينة من معيدي التأمين بطريقة ثابتة جنباً إلى جنب مع التزام المطالبات المصاحبة للأطراف المؤمن عليها. يلغى إثبات موجودات ومطلوبات إعادة التأمين عند انتهاء الحقوق التعاقدية أو عند نقل العقد لطرف آخر.

يتم مراجعة الانخفاض في القيمة في تاريخ كل تقرير أو بشكل أكثر تواتراً عندما ينشأ مؤشر الانخفاض في القيمة خلال سنة التقرير. يحدث الانخفاض في القيمة عند وجود دليل موضوعي على أنه لا يجوز للشركة استرداد المبالغ المستحقة بموجب شروط العقد وعندما يكون من الممكن قياس التأثير على المبالغ التي ستحصل عليها الشركة من معيدي التأمين بشكل موثوق. يتم تسجيل خسارة انخفاض القيمة في قائمة الدخل عند تكبدها.

إن اتفاقيات إعادة التأمين المحولة لا تعفي الشركة من التزاماتها تجاه حاملي الوثائق. يتم إثبات أقساط ومطالبات إعادة التأمين المفترضة كدخل ومصروف بنفس الطريقة وكان عملية إعادة التأمين تعتبر نشاطاً مباشراً، بعد الأخذ بعين الاعتبار تصنيف المنتج للأعمال المعاد التأمين عليها.

#### إثبات الإيرادات

ترحل الأقساط والعمولات إلى الدخل على مدى فترات وثائق التأمين المتعلقة على أساس نسبي. تظهر الأقساط المحتفظ بها وإيرادات العمولة والتي تتعلق بالأخطار السارية لما بعد نهاية الفترة المالية كأقساط تأمين غير مكتسبة، ويتم تأجيلها باستعمال الطرق التالية:

- تعتبر أقساط الأشهر الثلاثة الأخيرة في تاريخ التقرير غير مكتسبة فيما يتعلق بالشحن البحري؛
- الاحتساب المحدد مسبقاً بالنسبة لفئة "التأمين الهندسي"، وذلك لمواجهة المخاطر التي تتجاوز سنة واحدة. ووفقاً لهذا الاحتساب، يتم احتساب أقساط أقل خلال السنة الأولى ثم تزداد تدريجياً في نهاية الفترة حتى إنهاء فترة تغطية وثيقة التأمين؛
- عدد الأيام الفعلية بالنسبة لفئات التأمين الأخرى؛



تمثل الأقساط والعمولات غير المكتسبة جزءاً من الأقساط والعمولات المتعلقة بالفترة السارية من التغطية التأمينية. ويتم ترحيل التغير في مخصص الأقساط والعمولات غير المكتسبة إلى قائمة الدخل بنفس الترتيب الذي يتم فيه إثبات الإيرادات على مدى فترة المخاطر.

تقيد الودائع (الأقساط) المتعلقة بالعقود المربوطة بوحدة في أرصدة حسابات حاملي الوثائق. تتكون الإيرادات من هذه العقود من الأتعاب بالنسبة للوفيات وإدارة الوثائق ونفقات الإنهاء وتسجل تحت بند "إيرادات الرسوم من الاستثمارات المرتبطة بالوحدة" في الفترة التي يتم فيها تقديم الخدمات.

#### دخل عمولات غير مكتسبة

يتم تأجيل العمولة المدينة على عقود إعادة التأمين الخارجية ويتم إطفائها على مدى عقود التأمين المرتبطة بها. ويقيد الاطفاء على نفس الأساس باعتباره قسماً في قائمة الدخل.

#### إيرادات الاستثمار

يتم احتساب دخل الاستثمار لأدوات الدين المصنفة ضمن الاستثمارات المتاحة للبيع والودائع على أساس الفائدة الفعلية.

#### إيرادات توزيعات أرباح

يتم إثبات توزيعات الأرباح في قائمة الدخل فقط عندما:

- يتم إثبات حق الشركة في استلام دفعات توزيعات الأرباح؛
- يكون من المرجح أن تتدفق إلى الشركة منافع اقتصادية مرتبطة بتوزيعات الأرباح؛
- يكون من الممكن قياس مبلغ توزيعات الأرباح على نحو موثوق به؛

#### احتياطي نظامي

وفقاً للنظام الأساسي الشركة، يجب على الشركة أن تحول ٢٠٪ من صافي دخل عمليات المساهمين للسنة إلى الاحتياطي النظامي حتى يساوي هذا الاحتياطي رأس المال. وهذا الاحتياطي غير قابل للتوزيع.

#### إثبات المصاريف

يتم إثبات المصاريف في قائمة الدخل عندما ينشأ انخفاض في المنافع الاقتصادية المستقبلية المرتبطة بالانخفاض في الأصل أو زيادة في التزام يمكن قياسه بشكل موثوق. يتم إثبات المصاريف على أساس الارتباط المباشر بين التكاليف المتكبدة وأرباح بنود محددة من الإيرادات، وعلى أساس إجراءات توزيع منتظمة ومنطقية عندما يتوقع أن تنشأ منافع اقتصادية خلال الفترة المحاسبية. يتم عرض المصاريف باستخدام طريقة المصروف.

#### استرداد الحطام والخردة

تسمح بعض عقود التأمين للشركة ببيع ممتلكات مشتراة (تكون متضررة بشكل عام) عند تسوية المطالبة (مثل الخردة). ويحق للشركة أيضاً أن تلاحق أطراف أخرى لدفع بعض أو كافة التكاليف (مثل التعويضات).

يتم إدراج التقديرات من استرداد الخردة كمخصص في حساب المطالبات تحت التسوية. ويعتبر المخصص هو القيمة التي بالإمكان استردادها بعد استبعاد العقار.

يعتبر استرداد الحطام أيضاً كمخصص في حساب المطالبات تحت التسوية. يعتبر المخصص هو المبلغ التقديري الممكن استرداده من الإجراء المتخذ ضد الطرف الآخر المسؤول قانوناً.

#### اختبار كفاية المطلوبات

يتم بتاريخ إعداد القوائم المالية، إجراء اختبارات للتأكد من مدى كفاية مطلوبات عقود التكافل، بعد خصم تكاليف اكتتاب الوثائق المؤجلة ذات العلاقة. ولإجراء هذه الاختبارات، يتم استخدام أفضل التقديرات الحالية للتدفقات النقدية المستقبلية المتعاقد عليها، ومصاريف إدارة ومعالجة المطالبات. يُحتمل أي نقص في القيمة الدفترية مباشرة على قائمة الدخل وذلك بتكوين مخصص للخسائر الناشئة عن اختبارات كفاية المطلوبات تبعاً لذلك.

#### قائمة التدفقات النقدية

تشأ التدفقات النقدية الرئيسية للشركة عن عمليات التأمين المصنفة كتدفقات نقدية من الأنشطة التشغيلية. ويتم وفقاً لذلك تصنيف التدفقات النقدية الناتجة عن الأنشطة التمويلية والتشغيلية.

#### التقارير القطاعية

قطاع التشغيل هو أحد مكونات الشركة ويمارس أنشطة الأعمال التي يحقق من خلالها إيرادات ويتكبد منها مصاريف والذي يخضع لمخاطر ومنافع تختلف عن أي قطاع آخر. يتم إعداد التقارير عن القطاعات التشغيلية بطريقة تتفق مع طريقة رفع التقارير الداخلية إلى المسؤول الرئيسي عن اتخاذ القرارات التشغيلية الذي يقع على عاتقه تخصيص الموارد وتقييم أداء القطاعات التشغيلية، وهو الرئيس التنفيذي المكلف باتخاذ القرارات الاستراتيجية. تتكون الشركة من وحدات عمل حسب منتجاتها وخدماتها، ولديها ستة قطاعات تشغيلية يعد تقارير عنها كما يلي:

- التأمين على المركبات الذي يقدم تغطية ضد الخسائر أو الأضرار التي لحقت بالمركبات التي تسببها الحوادث أو الحريق أو السرقة بالإضافة إلى تغطية التزام الطرف الآخر كذلك؛

- التأمين الهندسي الذي يقدم تغطية لمخاطر شركات البناء وأعمال التشييد والأعطال الميكانيكية والكهربائية والإلكترونية وتعطل الآلات وأي تأمين آخر مدرج ضمن هذه الفئة من التأمين؛
- منتجات الرعاية الصحية (الطبية) التي تقدم التغطية الطبية لحاملي وثائق التأمين؛
- التأمين على الممتلكات الذي يقدم تغطية ضد الخسارة الجسدية أو الأضرار التي لحقت بالممتلكات لأي سبب بما في ذلك الحريق والأخطار المرتبطة بها والخسائر الناتجة المرتبطة بالمخاطر المؤمن عليها؛
- قطاع التأمين العام الآخر الذي يشمل التأمين البحري والائتمان وضمان دقة التأمين والالتزام؛
- قطاع الحماية والادخار والذي يشمل مجموعة متنوعة من منتجات الادخار المصنفة لتلبية احتياجات الأفراد وكذلك الشركات
- قطاع المساهمين - تقرير عمليات مساهمي الشركة. الإيرادات المكتسبة من الاستثمارات هو النشاط الوحيد لتحقيق الإيرادات. يتم تحميل بعض مصاريف التشغيل المباشرة والمصاريف الأخرى على هذا القطاع على أساس مناسب. ويتم تحميل خسارة أو فائض عمليات التأمين على هذا القطاع على أساس مناسب.

لم تحدث أي معاملات بين القطاعات خلال السنة. وفي حالة توقع حدوث أي معاملة فإنها تتم وفقاً لأسعار التحويل بين القطاعات التشغيلية، وتتم بشروط متفق عليها بشكل متبادل. تشمل إيرادات ومصاريف ونتائج القطاع على التحويلات بين القطاعات التشغيلية والتي سيتم حذفها على مستوى القوائم المالية للشركة. وبما أن الشركة تمارس أعمالها في المملكة العربية السعودية بالكامل، فإن التقارير يتم توفيرها للقطاعات التشغيلية فقط.

#### العملات الأجنبية

تقيّد المعاملات التي تتم بالعملات الأجنبية على أساس أسعار الصرف السائدة في تاريخ تلك المعاملات. يتم إعادة تحويل الموجودات والمطلوبات النقدية على أساس أسعار صرف العملات السائدة كما في تاريخ قائمة المركز المالي. يتم إدراج جميع الفروقات في قائمة الدخل. إن البنود غير النقدية التي تمّ قياسها من حيث التكلفة التاريخية في عملات أجنبية التي تم تحويلها باستخدام أسعار الصرف الفورية في تاريخ الإثبات. يتم تحويل البنود غير النقدية التي تمّ قياسها بالقيمة العادلة بعملة أجنبية باستخدام أسعار الصرف الفورية. ونظراً لأن معاملات الشركة بالعملات الأجنبية تتم بالدرجة الأولى بالدولار الأمريكي فإن أرباح وخسائر العملات الأجنبية ليست جوهرية بما أن الريال السعودي مربوط بالدولار الأمريكي.

#### المقاصة

تتم مقاصة الموجودات المالية والمطلوبات المالية، ويُدْرَج الصافي في قائمة المركز المالي فقط عند وجود حق نظامي ملزم لمقاصة المبالغ المثبتة وعندما يكون لدى الشركة النية لتسوية الموجودات مع المطلوبات على أساس الصافي، أو بيع الموجودات وتسديد المطلوبات في آن واحد. لا يتم مقاصة الإيرادات والمصاريف في قائمة الدخل إلا إذا كان ذلك مطلوباً أو مسموحاً به بموجب معايير المحاسبة وتفسيراتها.

#### تاريخ التداول المحاسبي

يتم إثبات أو إلغاء إثبات كافة العمليات الاعتيادية المتعلقة بشراء وبيع الموجودات المالية بتاريخ التداول (أي التاريخ الذي تلتزم فيه الشركة بشراء أو بيع الموجودات). العمليات الاعتيادية المتعلقة بشراء وبيع الموجودات المالية هي العمليات التي تتطلب أن يتم سداد تلك الموجودات خلال فترة زمنية تنص عليها الأنظمة أو تلك المتعارف عليها في السوق.

#### القيم العادلة

تحدد القيمة العادلة للموجودات المالية على أساس الأسعار المتداولة للأوراق المالية في الأسواق أو القيم العادلة المقدرة. يتم تقدير القيمة العادلة للبنود المرتبطة بعمولة على أساس التدفقات النقدية المخصومة باستخدام العمولة للبنود ذات الشروط والمخاطر المتشابهة.

بالنسبة للموجودات المالية غير المتداولة في سوق مالية نشطة، تحدد القيمة العادلة بالرجوع إلى القيمة السوقية لموجودات مالية مماثلة أو عند صعوبة استخراج القيم العادلة من السوق النشطة فيتم تحديدها باستخدام طرق تقييم متعددة. تؤخذ مدخلات هذه النماذج من السوق القابلة للملاحظة إذا كان ممكناً، ولكن إذا كان ذلك غير ممكناً عندئذٍ ينبغي القيام وضع أحكام لتحديد القيمة العادلة.

### ٤. النقد وما يعادله

٢٠١٧ ريال سعودي			٢٠١٨ ريال سعودي		
الإجمالي	عمليات المساهمين	عمليات التأمين	الإجمالي	عمليات المساهمين	عمليات التأمين
١٠٣.٢٣٠.٨٦٥	٣٦.٠٨٤.٦٥٦	٧٧.٢٤٦.٢٠٩	٨٥.٣١٤.٥٣٨	٤٥.٤١٢.٠٣٥	٣٩.٩٠٢.٥٠٣
٣٠.٠٠٠.٠٠٠	-	٣٠.٠٠٠.٠٠٠	٧.٨٢٠.٠٠٠	-	٧.٨٢٠.٠٠٠
١٣٣.٢٣٠.٨٦٥	٣٦.٠٨٤.٦٥٦	١٠٧.٢٤٦.٢٠٩	٩٣.١٣٤.٥٣٨	٤٥.٤١٢.٠٣٥	٤٧.٧٢٢.٥٠٣

يتم الاحتفاظ بودائع لدى مؤسسات مالية ولها تاريخ استحقاق ثلاثة أشهر أو أقل من تاريخ الاقتناء. وتحقق عمولة بمعدل ٣٣, ١٪ سنوياً كما في ٣١ ديسمبر ٢٠١٨ (٢٠١٧: ٣٣, ١٪ سنوياً).

إن الأرصدة لدى البنوك والودائع مودعة لدى أطراف مقابلة ذات تصنيف ائتماني مرتفع وفقاً لمنهجية تصنيف وكالة ستاندرد آند بورز وموديز. تتضمن الأرصدة لدى البنوك والودائع مبلغ ٥, ٧٠ مليون ريال سعودي لدى البنك السعودي الفرنسي (طرف ذو علاقة) (٢٠١٧: ٦, ٩٨ مليون ريال سعودي).

## ٥. المصاريف المدفوعة مقدماً والموجودات الأخرى

٢٠١٧ ريال سعودي		٢٠١٨ ريال سعودي			
الإجمالي	عمليات المساهمين	عمليات التأمين	الإجمالي	عمليات المساهمين	عمليات التأمين
١٤,٥٩٣,٧٧٧	-	١٤,٥٩٣,٧٧٧	٢١,٣٥٨,٢٢٤	-	٢١,٣٥٨,٢٢٤
٧,٦٩٣,٤٤٩	-	٧,٦٩٣,٤٤٩	٨,٩٤١,٤١١	-	٨,٩٤١,٤١١
١١,٦٤٨,٠٧٥	٨,١٥٣,٦٥٣	٣,٤٩٤,٤٢٢	٧,٤٩٠,٨٣٧	٥,٢٤٣,٥٨٦	٢,٢٤٧,٢٥١
٩,٢٦٣,١١٥	-	٩,٢٦٣,١١٥	٤,٨١٤,٨٨٥	-	٤,٨١٤,٨٨٥
١,٩٠٠,٠٠٠	-	١,٩٠٠,٠٠٠	٢,٢٠٥,٠٢٠	-	٢,٢٠٥,٠٢٠
١,٤٦٧,٩٣١	-	١,٤٦٧,٩٣١	١,٧٦٧,٠٦٢	-	١,٧٦٧,٠٦٢
١,٢٨٤,١٨٠	-	١,٢٨٤,١٨٠	١,٥٤٠,٩٦٩	-	١,٥٤٠,٩٦٩
٢,٧٩٢,٥٧٠	-	٢,٧٩٢,٥٧٠	٤,٤٢٢,٨٠١	-	٤,٤٢٢,٨٠١
٥٠,٧٤٣,٠٩٧	٨,١٥٣,٦٥٣	٤٢,٥٨٩,٤٤٤	٥٢,٥٤١,٢٠٩	٥,٢٤٣,٥٨٦	٤٧,٢٩٧,٦٢٣

## ٦. أرصدة إعادة التأمين

### (أ) ذمم معيدي تأمين مدينة

٢٠١٧ ريال سعودي	٢٠١٨ ريال سعودي	
٧٥,٧٠٣,١٧٥	٧٦,٠٧٤,٤٠٢	ذمم مدينة من معيدي التأمين
(٢,١٦١,٤٨٠)	(٤,٤٢٠,٩٦٢)	مخصص ذمم معيدي تأمين مدينة مشكوك في تحصيلها
٧٢,٥٤١,٦٩٥	٧١,٦٥٣,٤٤٠	ذمم معيدي التأمين المدينة، صافي

فيما يلي حركة مخصص ذمم معيدي التأمين المدينة المشكوك في تحصيلها:

٢٠١٧ ريال سعودي	٢٠١٨ ريال سعودي	
١,٦٠٦,٠٦٧	٣,١٦١,٤٨٠	الرصيد كما في بداية السنة
١,٥٥٥,٤١٣	١,٢٥٩,٤٨٢	المحمل خلال السنة
٣,١٦١,٤٨٠	٤,٤٢٠,٩٦٢	الرصيد كما في نهاية السنة

يتم إيداع ذمم معيدي التأمين المدينة لدى أطراف مقابلة ذات تصنيف ائتماني مرتفع وفقاً لمنهجية تصنيف وكالة ستاندرد آند بورز وموديز. بالإضافة إلى ذلك، يتم مراقبة الذمم المدينة بصورة مستمرة لتقليل تعرض الشركة لمخاطر الديون المعدومة. تمثل أرصدة ذمم معيدي التأمين المدينة لأكثر خمس شركات ما نسبته ٤٤٪ (٢١ ديسمبر ٢٠١٧: ٥٨٪) كما في ٣١ ديسمبر ٢٠١٨.

### (ب) ذمم معيدي التأمين الدائنة

٢٠١٧ ريال سعودي	٢٠١٨ ريال سعودي	
١٥٨,٦٢٦,٦٠٦	١٣٠,٨١٨,٥٩٣	أرصدة إعادة تأمين مستحقة إلى أطراف أخرى
٢٣,٠٣٠,٦٧٢	١٣,٩٠٧,١٥٠	أرصدة إعادة تأمين مستحقة إلى أطراف ذات علاقة (إيضاح ٢١)
١٨١,٦٥٧,٢٧٨	١٤٤,٧٢٥,٧٤٣	إجمالي ذمم معيدي التأمين الدائنة

## ٧. أقساط التأمين المدينة

٢٠١٧	٢٠١٨	
ريال سعودي	ريال سعودي	
٢٤٢,٠١٢,١١٢	٣٢٥,٢٥٢,٧٧٣	حاملة الوثائق
١٤٨,٣٣٣,٣٥٩	١١١,٦٧٨,٢٧٩	وسطاء ووكلاء
٢٥,٤٥٢,٦٨٣	٢٤,٧٣٩,١٣٥	أطراف ذوي علاقة (إيضاح ٢١)
٤١٥,٧٩٨,٠٥٤	٤٦١,٦٧٠,١٨٧	
(٤٨,٧٧٣,١٣٣)	(٥٢,٧٦٦,٤٢٩)	مخصص ذمم مدينة مشكوك في تحصيلها
٣٦٧,٠٢٤,٩٢١	٤٠٨,٩٠٣,٧٥٨	أقساط التأمين المدينة، صافي

كما يلي تحليل أعمار أرصدة الأقساط التأمين المدينة:

٣١ ديسمبر ٢٠١٨ م	متأخرة السداد ولكنها غير منخفضة القيمة	متأخرة السداد ومنخفضة القيمة	أقساط مدينة من عقود التأمين
ريال سعودي	أقل من ٩٠ يوماً	٩٠ إلى ١٨٠ يوماً	أكثر من ١٨٠ يوماً
	١٨٦,٢٩٤,٤٠١	٧١,٤٢٥,٥٥٠	٩٩,٢٥١,٣٠١
	-	(١٠,٧١٣,٨٣٣)	(٤٢,٠٥٢,٥٩٦)
	١٨٦,٢٩٤,٤٠١	٦٠,٧١١,٧١٧	٥٧,١٩٨,٧٠٥
	-	-	-
	-	-	-
	١٨٦,٢٩٤,٤٠١	٦٠,٧١١,٧١٧	٥٧,١٩٨,٧٠٥

٣١ ديسمبر ٢٠١٧ م	متأخرة السداد ولكنها غير منخفضة القيمة	متأخرة السداد ومنخفضة القيمة	أقساط مدينة من عقود التأمين
ريال سعودي	أقل من ٩٠ يوماً	٩٠ إلى ١٨٠ يوماً	أكثر من ١٨٠ يوماً
	١٢٨,٠٥٢,٠٨٤	٥١,٥٠٣,٩٨٤	٩٥,٤٣٤,٩٢٢
	-	(٧,٧٢٥,٥٩٨)	(٤١,٠٤٧,٥٣٥)
	١٢٨,٠٥٢,٠٨٤	٤٣,٧٧٨,٣٨٦	٥٤,٣٨٧,٣٨٧
	-	-	-
	-	-	-
	١٢٨,٠٥٢,٠٨٤	٤٣,٧٧٨,٣٨٦	٥٤,٣٨٧,٣٨٦

\* أقساط التأمين المستحقة من ترتيبات المواجهة هي أقساط عقود تأمين تقوم الشركة بموجبه بتحويل جميع المخاطر بها فيها ذلك مخاطر العملاء الائتمانية إلى شركات تأمين أو إعادة تأمين أخرى. تم عقد هذه الترتيبات بين عدد من شركات مجموعة أليانز العالمية وعملائهم حول العالم والتي بموجبها تقوم شركة أليانز السعودي الفرنسي بتقديم خدمات التأمين لفروع تلك الشركات العالمية المقيمة في المملكة العربية السعودية.

تصنف الشركة الأرصدة إلى "متأخرة السداد ولم تتخفف قيمتها" على أساس كل حالة على حدة، ويتم تسجيل تسوية الانخفاض في القيمة في قائمة الدخل - عميات التأمين. وبناءً على الخبرة السابقة في هذا المجال، لا يتوقع الاسترداد الكامل لأقساط التأمين المستحقة غير منخفضة القيمة. بحسب الخبرة السابقة في هذا المجال، لا تتضمن إجراءات الشركة الحصول على ضمانات مقابل أقساط التأمين وعليه فإن الغالبية المطلقة لهذه الأرصدة هي بدون ضمانات. يتم تحديد جودة الائتمان للموجودات المالية المصنفة كغير متأخرة السداد ولم تتخفف قيمتها بالعودة إلى حاملي الوثائق حيث يجب أن يتمتعون بتاريخ إئتماني جيد وقوي مع ندرة وجود أي تعثر وتحصيل كافة المستحقات في السابق.

الأقساط المدينة للشركات لدى أطراف مقابلة ذات تصنيف ائتماني مرتفع. تمثل أرصدة الأقساط المدينة لأكبر خمسة عملاء ما نسبته ١٥٪ (٣١ ديسمبر ٢٠١٧: ١٦٪) كما في ٣١ ديسمبر ٢٠١٨.

فيما يلي حركة مخصص الذمم المدينة المشكوك في تحصيلها:

٢٠١٧	٢٠١٨	
ريال سعودي	ريال سعودي	
٣٩,٣٣٣,٧٦٧	٤٨,٧٧٣,١٣٣	الرصيد كما في بداية السنة
١٠,٣٥٢,٩٦١	٤,٣٧٨,٨٢٣	المحمل خلال السنة
(٩١٣,٥٩٥)	(٣٨٥,٥٢٧)	مبالغ مشطوبة
٤٨,٧٧٣,١٣٣	٥٢,٧٦٦,٤٢٩	الرصيد كما في نهاية السنة

## ٨. الإستثمارات المتاحة للبيع

(أ) تصنف الاستثمارات كالأتي

عمليات التأمين:	محلية		دولية		الإجمالي	
	٢٠١٨	٢٠١٧	٢٠١٨	٢٠١٧	٢٠١٨	٢٠١٧
	ريال سعودي	ريال سعودي	ريال سعودي	ريال سعودي	ريال سعودي	ريال سعودي
أدوات الدين	١٠٥,٧٣٧,٣٨١	٩٩,٦٦٧,٩٤٥	٤,٨٠٤,٨٩٨	٥,٠٢٠,٠٣١	١١٠,٥٤٢,٢٧٩	١٠٤,٦٨٧,٩٧٦
أسهم وصناديق استثمارية	٤,٦٦٤,٢٤٠	٤,٧٣٦,١٤٠	—	—	٤,٦٦٤,٢٤٠	٤,٧٣٦,١٤٠
	١١٠,٤٠١,٦٢١	١٠٤,٤٠٤,٠٨٥	٤,٨٠٤,٨٩٨	٥,٠٢٠,٠٣١	١١٥,٢٠٦,٥١٩	١٠٩,٤٢٤,١١٦

عمليات المساهمين:	محلية		دولية		الإجمالي	
	٢٠١٨	٢٠١٧	٢٠١٨	٢٠١٧	٢٠١٨	٢٠١٧
	ريال سعودي	ريال سعودي	ريال سعودي	ريال سعودي	ريال سعودي	ريال سعودي
أدوات الدين	١٨٣,٥٦١,٩٧٠	١٦٥,٦٩٣,٢١٥	٢٤,٦٢٨,٨٨٦	٢٥,٨٢٢,٧٥٢	٢٠٨,١٩٠,٨٥٦	١٩١,٥١٥,٩٦٧
أسهم وصناديق استثمارية	٣,٢٢٣,٠٧٨	٣,٢٢٣,٠٧٨	٤,٧٥٨,٥٧١	٤,٨٨٦,٢٥٩	٧,٩٨١,٦٤٩	٨,١٠٩,٣٣٧
	١٨٦,٧٨٥,٠٤٨	١٦٨,٩١٦,٢٩٣	٢٩,٣٨٧,٤٥٧	٣٠,٧٠٩,٠١١	٢١٦,١٧٢,٥٠٥	١٩٩,٦٢٥,٣٠٤

الإجمالي	محلية		دولية		الإجمالي	
	٢٠١٨	٢٠١٧	٢٠١٨	٢٠١٧	٢٠١٨	٢٠١٧
	ريال سعودي	ريال سعودي	ريال سعودي	ريال سعودي	ريال سعودي	ريال سعودي
أدوات الدين	٢٨٩,٢٩٩,٣٥١	٢٦٥,٣٦١,١٦٠	٢٩,٤٣٣,٧٨٤	٣٠,٨٤٢,٧٨٣	٣١٨,٧٣٣,١٣٥	٢٩٦,٢٠٣,٩٤٣
أسهم وصناديق استثمارية	٧,٨٨٧,٣١٨	٧,٩٥٩,٢١٨	٤,٧٥٨,٥٧١	٤,٨٨٦,٢٥٩	١٢,٦٤٥,٨٨٩	١٢,٨٤٥,٤٧٧
	٢٩٧,١٨٦,٦٦٩	٢٧٣,٣٢٠,٣٧٨	٣٤,١٩٢,٣٥٥	٣٥,٧٢٩,٠٤٢	٣٣١,٣٧٩,٠٢٤	٣٠٩,٠٤٩,٤٢٠

تتضمن الاستثمارات المتاحة للبيع بمبلغ ٨,٠ مليون ريال سعودي في طرف ذي علاقة (٢٠١٧: ٨,٠ مليون ريال سعودي).

(ب) فيما يلي الحركة في الاستثمارات المتاحة للبيع

عمليات التأمين:	أوراق مالية مدرجة	أوراق مالية غير مدرجة	الإجمالي
	ريال سعودي	ريال سعودي	ريال سعودي
كما في ١ يناير ٢٠١٧	٥٥,١٤١,٣٩٦	٥,٠٠٠,٠٠٠	٦٠,١٤١,٣٩٦
مشتريات	٦١,١٦١,٣٠٨	—	٦١,١٦١,٣٠٨
استيعادات/ استحقاق	(١٠,٣٨٤,٣٢١)	—	(١٠,٣٨٤,٣٢١)
إطفاء	(٦٨٨,٩٠٩)	—	(٦٨٨,٩٠٩)
خسارة محققة من الاستبعاد	(٢٨٣,٣٠٦)	—	(٢٨٣,٣٠٦)
خسارة غير محققة من القيمة العادلة	(٥٢٢,٠٥٢)	—	(٥٢٢,٠٥٢)
كما في ٣١ ديسمبر ٢٠١٧	١٠٤,٤٢٤,١١٦	٥,٠٠٠,٠٠٠	١٠٩,٤٢٤,١١٦
كما في ١ يناير ٢٠١٨	١٠٤,٤٢٤,١١٦	٥,٠٠٠,٠٠٠	١٠٩,٤٢٤,١١٦
مشتريات	—	١٠٠,٦١,٢٠٧	١٠٠,٦١,٢٠٧
إطفاء	(٢٥٥,١٤٤)	(٩,٨٨٢)	(٢٦٥,٠٢٦)
خسارة غير محققة من القيمة العادلة	(٣,٥٤٤,٩٨٦)	(٤,٦٨,٧٩٢)	(٤,٠١٣,٧٧٨)
كما في ٣١ ديسمبر ٢٠١٨	١٠٠,٦٢٣,٩٨٦	١٤,٥٨٢,٥٣٣	١١٥,٢٠٦,٥١٩

بلغت الخسارة الغير محققة المتراكمة في القيمة العادلة للاستثمارات المتاحة للبيع بمبلغ ٤,٩٣٩,٩٥٨ ريال سعودي (٣١ ديسمبر ٢٠١٧: خسارة بمبلغ ٩٢٦,١٨٢ ريال سعودي).

عمليات المساهمين	أوراق مالية مدرجة	أوراق مالية غير مدرجة	الإجمالي
ريال سعودي			
كما في ١ يناير ٢٠١٧	١١٥,٠٣٠,٥٠٤	٦٥,٢٢٣,٠٧٨	١٨٠,٢٥٣,٥٨٢
مشتريات	١٨,٥٠١,٢٦٢	٢٠,٠٠٠,٠٠٠	٣٨,٥٠١,٢٦٢
استبدادات/ استحقاق	(١٥,٧٢٠,٦٩٤)	(٥,٠٠٠,٠٠٠)	(٢٠,٧٢٠,٦٩٤)
إطفاء	(٨٢٤,٦٨٨)	—	(٨٢٤,٦٨٨)
ربح غير محقق من القيمة العادلة	٢,٤١٥,٨٤٢	—	٢,٤١٥,٨٤٢
كما في ٣١ ديسمبر ٢٠١٧	١١٩,٤٠٢,٢٢٦	٨٠,٢٢٣,٠٧٨	١٩٩,٦٢٥,٣٠٤
كما في ١ يناير ٢٠١٨	١١٩,٤٠٢,٢٢٦	٨٠,٢٢٣,٠٧٨	١٩٩,٦٢٥,٣٠٤
مشتريات	٤٥,٩٢٢,٢٥٤	١٠,٠٩٨,٠٠٠	٥٦,٠٢٠,٢٥٤
استبدادات/ استحقاق	(٣٠,٥٩٢,٥٠٠)	—	(٣٠,٥٩٢,٥٠٠)
إطفاء	(٦٢٨,١٢١)	(١١,٢٢٠)	(٦٣٩,٣٤١)
خسارة غير محققة من القيمة العادلة	(٣,٤٦٤,٠٩٩)	(٤,٧٧٧,١١٣)	(٨,٢٤١,٢١٢)
كما في ٣١ ديسمبر ٢٠١٨	١٣٠,٦٣٩,٧٦٠	٨٥,٥٣٢,٧٤٥	٢١٦,١٧٢,٥٠٥

بلغت الخسارة غير المحققة المتراكمة في القيمة العادلة للاستثمارات المتاحة للبيع بمبلغ ٦,٧٣٤,٠٢٢ ريال سعودي ( ٣١ ديسمبر ٢٠١٧: ربح بمبلغ ١,٥٠٧,١٩٢ ريال سعودي).

## ٩. الموجودات المالية بالقيمة العادلة من خلال قائمة الدخل (استثمارات مربوطة بوحدات)

تمثل القيم العادلة للاستثمارات المربوطة بوحدات كما في ٣١ ديسمبر:

٢٠١٧	٢٠١٨	
ريال سعودي	ريال سعودي	
٥٦٢,٩٩٢,٧٨٣	٥٤٩,٤٨٠,٩٨٢	صناديق محلية
١٠,٧٢٣,٦١٣	١٠,٢٨٥,٠٤٧	صناديق أجنبية
٥٧٣,٧١٦,٣٩٦	٥٥٩,٧٦٦,٠٢٩	الإجمالي

وفيما يلي المحافظ الإستثمارية :

٢٠١٧	٢٠١٨	
ريال سعودي	ريال سعودي	
٢١٦,٤٢٣,٩٩٩	٢٢٧,٤٤٤,٥٦٦	صندوق البدر بالريال السعودي
٢٤٤,٣٢٠,٥٣١	٢٢٥,٣٧٤,٧٩٥	صندوق الغد/ الانجال منخفض المخاطر
٤٨,٨٣٨,٢٥٥	٥٢,٧٥٠,٤٦٥	صندوق أسهم الصفا
٣٦,٧٩٠,٩٦٥	٣٢,٣٥٧,٨٥٠	صندوق الغد/ الانجال مرايحة
١٠,٢٩٠,٠٤٠	١١,٥٥٤,٧٦٠	صندوق البدر بالدولار الأمريكي
٤,٥٢٣,٥٥٨	٣,٩٥٩,٥٥٢	صندوق سوق المال بالريال السعودي
٤,٤١٩,٠٧٨	٣,٦٠١,٩٨١	صندوق الدانة للمتاجرة للأسهم الخليجية
٢,٥٤٠,٤٠٩	٢,٧٢٢,٠٦٠	صندوق الاستثمار السعودي
٣,٥١٠,٤٦٥	—	صندوق أسهم الفرسان بالدولار الأمريكي
٢,٠٤٩,٠٩٦	—	صندوق النقاء للنمو الاسوي بالدولار الأمريكي
٥٧٣,٧١٦,٣٩٦	٥٥٩,٧٦٦,٠٢٩	

الموجودات المربوطة بوحدات تتعلق باستثمارات في صناديق استثمارية مربوطة بوحدات. قامت الشركة بإنشاء مطلوبات مربوطة بوحدات والتي تتساوى مع الموجودات المربوطة بوحدات مع بعض الاستثناءات المتعلقة بالإحتياطيات الأخرى والفروقات الزمنية. يتم قياس القيمة العادلة للاستثمارات المربوطة بوحدات على أساس استخدام صافي قيمة الموجودات والتي تم تقديمها من قبل مدير الصندوق. وتستخدم الشركة المستوى ١ من التسلسل الهرمي لتحديد والإفصاح عن القيمة العادلة للاستثمارات المربوطة بوحدات.

## ١٠. الممتلكات والمعدات

أجهزة الكمبيوتر والمعدات المكتبية (ريال سعودي)	السيارات (ريال سعودي)	الأثاث وتراكيبات (ريال سعودي)	تحسينات على عقار مستأجر (ريال سعودي)	الإجمالي ٢٠١٨ (ريال سعودي)	الإجمالي ٢٠١٧ (ريال سعودي)
كما في بداية السنة	١١,٨٥١,٨٨٩	٩٦٩,٣٤٧	٦,٨٥٥,٢١٧	٢٥٣,٥٤٤	١٧,٩٦٨,٦٣٤
إضافات خلال السنة	٨٨٢,١٨٨	٣١٧,٩٣٨	٦٩٨,٩٩٣	٧١٧,٣٦٥	١,٩٦١,٣٦٣
استبعادات خلال السنة	(٢٨٨,٩٣٥)	-	-	-	-
كما في نهاية السنة	١٢,٤٤٥,١٤٢	١,٢٨٧,٢٨٥	٧,٥٥٤,٢١٠	٩٧٠,٩٠٩	١٩,٩٢٩,٩٩٧
الإستهلاك المتراكم					
كما في بداية السنة	٩,٣٤٥,٢٨١	٩٦٩,٣٤٦	٥,٩٦٩,١٥٠	١١,٠٢٤	١٥,٥٧٩,٢٥٩
المحمل للسنة (إيضاح ٢٠)	١,٢٣٧,٥٣١	١١,٧٦٠	٣٢٠,٤٤٢	١١١,٥٩٤	٧١٥,٥٤٢
استبعادات خلال السنة	(٢٨٨,٩٣٥)	-	-	-	-
كما في نهاية السنة	١٠,٢٩٣,٨٧٧	٩٨١,١٠٦	٦,٢٨٩,٥٩٢	١٢٢,٦١٨	١٦,٢٩٤,٨٠١
صافي القيمة الدفترية كما في ٣١ ديسمبر ٢٠١٨	٢,١٥١,٢٦٥	٣٠٦,١٧٩	١,٢٦٤,٦١٨	٨٤٨,٢٩١	٤,٥٧٠,٣٥٣
صافي القيمة الدفترية كما في ٣١ ديسمبر ٢٠١٧	٢,٥٠٦,٦٠٨	١	٨٨٦,٠٦٧	٢٤٢,٥٢٠	٣,٦٣٥,١٩٦

## ١١. الوديعة النظامية

وفقا لللائحة التنفيذية لنظام التأمين الصادر عن مؤسسة النقد العربي السعودي، قامت الشركة بإيداع ١٠٪ من رأسمالها المدفوع بمبلغ ٢٠ مليون ريال سعودي في بنك تم اختياره من قبل مؤسسة النقد العربي السعودي. بلغت الإيرادات المستحقة على الودائع كما في ٣١ ديسمبر ٢٠١٨ ما قيمته ١,٠٩٠,٦٣٦ ريال سعودي (٣١ ديسمبر ٢٠١٧: ٨١٧,٠٥٦ ريال سعودي) وتم الإفصاح عنها في الموجودات ضمن "دخل مستحق على الوديعة النظامية" وتظهر العمولة المقابلة في المطلوبات ضمن "إيرادات عمولة مستحقة لمؤسسة النقد العربي السعودي". لا يمكن سحب هذه الوديعة دون موافقة مؤسسة النقد العربي السعودي. يتم الاحتفاظ بالوديعة النظامية لدى البنك السعودي الفرنسي، وهو مساهم في الشركة ويصنف "BBB+" وفقا لمنهجية تصنيف وكالة ستاندرد آند بورز وموديز.

## ١٢. الاحتياطيات الفنية

### ١.١٢ صافي المطالبات تحت التسوية والاحتياطيات

يشتمل صافي المطالبات تحت التسوية والاحتياطيات على ما يلي:

٢٠١٨ ريال سعودي	٢٠١٧ ريال سعودي
إجمالي المطالبات تحت التسوية	٣٧٤,٠٣٤,٥٦٤
ناقصا: القيمة القابلة للتحقق من استرادات الخردة والحطام	(٣٩,٦٦٢,٠٨٢)
مطالبات متكبدة ولم يتم الإبلاغ عنها	٣٣٤,٣٧٢,٤٨٢
احتياطي عجز الأقساط	٢٠٠,١٣٢,٨٧٦
احتياطي أقساط إضافي	٤,٨٥٢,٥٥٥
مطلوبات مربوطة بوحدات	١,٠٠٦,٨١٩
	٥٥٧,٧٢٣,٧٧٢
	٥٧٣,٠٥١,٩٥٦
	١,٠١٩,٦٢٧,٩١٣
١,٠٩٨,٠٨٨,٥٠٤	
ناقصا:	
• حصة معيدي التأمين من المطالبات تحت التسوية	(٢٦٩,٤٢٠,٧٤٤)
• حصة معيدي التأمين من مطالبات المتكبدة وغير مبلغ عنها	(٩٩,٤١٢,٢٤٩)
	(٣٦٨,٨٣٢,٩٩٣)
صافي المطالبات تحت التسوية والاحتياطيات	٧٢٩,٢٥٥,٥١١
	٧٣٦,٩٠٤,٦٣٠



## ٢.١٢ الحركة في أقساط التأمين الغير مكتسبة

تشتمل الحركة في أقساط التأمين الغير مكتسبة على ما يلي

٢٠١٨			
ريال سعودي			
صافي	إعادة التأمين	الإجمالي	
٢٣٥,٤٢٨,٢٧٥	(١٨٠,١٨٤,٣٧٠)	٤١٥,٦١٢,٦٤٥	الرصيد كما في بداية السنة
٦٠٦,١٢٥,٨٢٨	*(٢٦٤,٥٩٠,٣٥٥)	٨٧٠,٧١٦,١٨٣	أقساط مكتسبة خلال السنة
(٦٠٠,٠٤٢,٩١١)	٢٩٥,٨٦٣,٥٨٢	(٨٩٥,٩٠٦,٤٩٣)	أقساط مكتسبة خلال السنة
٢٤١,٥١١,١٩٢	(١٤٨,٩١١,١٤٣)	٣٩٠,٤٢٢,٣٣٥	الرصيد كما في نهاية السنة

\* يشمل هذا المبلغ ٢٤٢,٤٢٣,٢٨١ ريال سعودي لأقساط إعادة التأمين المسندة خارجياً، و١٦,٥٦١,١٨٩ ريال سعودي لأقساط إعادة التأمين المسندة محلياً و٤,٦٠٥,٧٨٥ ريال سعودي عن مصاريف فائض الخسارة.

٢٠١٧			
ريال سعودي			
صافي	حصة معيدي التأمين	الإجمالي	
٢٢٢.٧٩٦.٧٩١	(٢٣٦.٤٦٠.٤٩٧)	٤٥٩.٢٥٧.٢٨٨	الرصيد كما في بداية السنة
٦٥٠.٨٥١.٠٦٣	*(٢٧٤.٦٨٥.٦٤٤)	٩٢٥.٥٣٦.٧٠٧	أقساط مكتتبه خلال السنة
(٦٣٨.٢١٩.٥٧٩)	٣٣٠.٩٦١.٧٧١	(٩٦٩.١٨١.٣٥٠)	أقساط مكتسبه خلال السنة
٢٣٥.٤٢٨.٢٧٥	(١٨٠.١٨٤.٣٧٠)	٤١٥.٦١٢.٦٤٥	الرصيد كما في نهاية السنة

\* يشمل هذا المبلغ ٢٥٥,٤٧٦,٦٥١ ريال سعودي لأقساط إعادة التأمين المسندة خارجياً، و١٣,٨٥٠,٠٠٠ ريال سعودي لأقساط إعادة التأمين المسندة محلياً و٥,٣٥٨,٩٩٣ ريال سعودي عن مصاريف فائض الخسارة.

## ٢.١٢ الحركة في تكاليف اكتاب وثائق مؤجلة

٢٠١٨		الرصيد كما في بداية السنة
ريال سعودي		
٢٢,٠٨٩,٠٢٤	٢٣,٨٦٦,٢٨١	
٥٩,٦٤٩,٠٧٦	٥٧,٣٨١,٨١٣	المتكبد خلال السنة
(٥٧,٨٧١,٨١٩)	(٥٤,٢٤٥,٨٠١)	الإطفاء خلال السنة
٢٣,٨٦٦,٢٨١	٢٧,٠٠٢,٢٩٣	الرصيد كما في نهاية السنة

## ١.٣ المستحقات والمطلوبات أخرى

٢٠١٧			٢٠١٨			كما في ١ يناير
ريال سعودي			ريال سعودي			
صافي	حصة معيدي التأمين	إجمالي	صافي	حصة معيدي التأمين	إجمالي	
٣٩,٣٢١,١٥٥	-	٣٩,٣٢١,١٥٥	٥٢,٣٥٠,٣٠٨	-	٥٢,٣٥٠,٣٠٨	مبالغ مستحقة لحاملي الوثائق
٢٨,٣٧٠,٦٩٨	-	٢٨,٣٧٠,٦٩٨	٣٤,٢٣٢,٩٨١	-	٣٤,٢٣٢,٩٨١	عمولات مستحقة
١٠,٥٥٨,٤٢٩	-	١٠,٥٥٨,٤٢٩	٢٤,٩٧٧,٢٠١	-	٢٤,٩٧٧,٢٠١	أتعاب إداري الطرف الثالث المستحقة
٦,٩٢١,٤٠٩	-	٦,٩٢١,٤٠٩	٤,٢٥٦,١٩١	-	٤,٢٥٦,١٩١	مكافآت مستحقة
٢,٨٧٦,٥٤٣	-	٢,٨٧٦,٥٤٣	١,١٨٥,٩٦٦	-	١,١٨٥,٩٦٦	أتعاب الفحص والإشراف
٥,١٨٥,٨٤٢	٣٦٨,٣٦٦	٤,٩١٧,٤٧٦	٨,٣٥٧,٠٠١	٣٣٦,٨١٠	٨,٠٢٠,١٩١	أخرى
٩٣,٢٣٤,٠٧٦	٣٦٨,٣٦٦	٩٢,٩٦٥,٧١٠	١٢٥,٣٥٩,٦٤٨	٣٣٦,٨١٠	١٢٥,٠٢٢,٨٣٨	

#### ١٤. الفائض المتراكم مستحق الدفع

٢٠١٧	٢٠١٨	
ريال سعودي	ريال سعودي	
٧,٧٣٦,٨٧٢	٩,٥٨٢,٢١٦	الرصيد كما في بداية السنة
٣,٣٥٠,٣٩٩	٣,٤٣٨,٢٨٩	إجمالي الدخل العائد لعمليات التأمين خلال السنة
(١,٥٠٥,٠٥٥)	(٦٧٥,٦٣٢)	الفائض المدفوع إلى حملة الوثائق
٩,٥٨٢,٢١٦	١٢,٣٤٤,٨٧٣	الرصيد كما في نهاية السنة

#### ١٥. عمولات إعادة التأمين غير المكتسبة

٢٠١٧	٢٠١٨	
ريال سعودي	ريال سعودي	
١١,٩٥١,٦٠٨	١٠,٨١٣,٧٥١	الرصيد كما في بداية السنة
٢٤,٥٨٠,٢٣٥	١٣,٣٧٤,٥٨٦	عمولات مستلمة خلال السنة
(٢٥,٧١٨,١٩٢)	(١٦,٥٧٩,٠٥٧)	عمولات مكتسبة خلال السنة
١٠,٨١٣,٧٥١	٧,٦٠٩,٢٨٠	الرصيد كما في نهاية السنة

#### ١٦. مكافأة نهاية الخدمة للموظفين

أ) فيما يلي الحركة في مخصص مكافآت نهاية الخدمة للموظفين للسنوات المنتهية في ٣١ ديسمبر:

٢٠١٧	٢٠١٨	
ريال سعودي	ريال سعودي	
١٢,٨٢٨,٤٣١	١٥,٤٥٧,٨٢٦	التزام الاستحقاقات المحددة في بداية السنة
		المخصص خلال السنة:
٢,٧٥١,١٨٥	٤,٤٠١,٠٢٨	تكلفة الخدمة الحالية
٤٨١,٧٣٥	٥٢٦,٥٥٩	صافي الفائدة
٣,٢٣٢,٩٢٠	٤,٩٢٧,٥٨٧	المدفوع خلال السنة
(١,٣٦٨,٨٢٩)	(٢,٣٢٨,٩٢٣)	احتياطي اكتواري لالتزامات منافع الموظفين
٧٦٥,٣٠٤	(١,٣٠٦,١٤١)	التزام الاستحقاقات المحددة في نهاية السنة
١٥,٤٥٧,٨٢٦	١٦,٧٥٠,٣٤٩	

ب) الافتراضات الاكتوارية الأساسية:

تم استخدام المجموعة التالية من الافتراضات الاكتوارية الهامة من قبل الشركة لتقييم التزام منافع ما بعد الخدمة:

٢٠١٧	٢٠١٨	
%٤,٠٠	%٤,٤٠	معدل الخصم المستخدم للتقييم
%٦,٠٠	%٦,٥٠	معدل زيادة الرواتب
٨,٣٩	٨,٦٣	المدة (السنوات)

## ج) تحليل الحساسية

فيما يلي تأثير التغيرات في القيمة الحالية للالتزامات منافع الموظفين المحددة:

٢٠١٧	٢٠١٨	
ريال سعودي	ريال سعودي	
		تقييم معدل الخصم
١,١٦١,٧٩٥	١,٦٧٤,٢٠١	زيادة بنسبة ١٪
١,٤٣٥,٥١٥	١,١٥٢,٩٨٩	نقص بنسبة ١٪
		زيادات الرواتب المستقبلية
١,٤٧٢,٢١٧	١,١٨٨,٨٢٢	زيادة بنسبة ١٪
١,٢١٨,٧٢٩	١,٧٣٢,٤٥٦	نقص بنسبة ١٪
		معدل الوفيات
٤٥,٢٤١	٣٦١,٧٨٢	زيادة سنة واحدة
٢٤,٩٩٢	٣٨٣,٨١٨	نقص سنة واحدة
		معدل الانسحاب
٣٥,٠٧٨	٨٢٣,٥١٦	زيادة بنسبة ١٠٪
٣٥,٠٧٨	١٤٧,٥٢٤	نقص بنسبة ١٠٪

## ١٧. الزكاة وضريبة الدخل

فيما يلي ملخص لرأس مال الشركة ونسب الملكية:

٢٠١٧	٢٠١٨	
ريال سعودي	ريال سعودي	
٨٥,٢٤٠,٠٠٠	١٠٦,١٨٠,٠٠٠	المساهمون غير السعوديين
١١٤,٧٦٠,٠٠٠	٩٣,٨٢٠,٠٠٠	المساهمون السعوديون ودول مجلس التعاون
٢٠٠,٠٠٠,٠٠٠	٢٠٠,٠٠٠,٠٠٠	الإجمالي
٤٢,٦٢٪	٥٣,٠٩٪	
٥٧,٣٨٪	٤٦,٩١٪	
١٠٠٪	١٠٠٪	

تستند حسابات الزكاة وضريبة الدخل للشركة والمبالغ المستحقة والمدفوعات من الزكاة وضريبة الدخل على نسب الملكية المذكورة وفقاً للمخصصات ذات الصلة في أنظمة الزكاة وضريبة الدخل في المملكة العربية السعودية.

مخصص الزكاة وضريبة الدخل للسنة مابين أدناه:

٢٠١٧	٢٠١٨	
ريال سعودي	ريال سعودي	
٤,٢٩٤,٧٣٣	٣,٩٤٩,٣١٩	مخصص الزكاة
٣,٢٨٩,٢٦٣	٤,٠١٧,٣٨٨	مخصص ضريبة الدخل
٧,٥٨٣,٩٩٦	٧,٩٦٦,٧٠٧	

## (أ) الزكاة

تم احتساب مخصص السنة الحالية وفقا للأساس التالي:

٢٠١٧	٢٠١٨	
ريال سعودي	ريال سعودي	
٢٠٠,٠٠٠,٠٠٠	٢٠٠,٠٠٠,٠٠٠	رأس المال أول المدة
٩٩,٦٨٩,٤٩٩	١٣٩,٧٣٧,٣٣٩	الاحتياطيات والمخصصات أول المدة
(٥١,٧٥١,٦٧٥)	(٥٤,٨٣٨,٤٢٦)	الرصيد الختامي للموجودات طويلة الأجل
٢٤٧,٩٣٧,٨٢٤	٢٨٤,٨٩٨,٩١٣	
٥١,٤٥١,٠١١	٤٨,٦٦٣,٢٧٥	دخل السنة الخاضعة للزكاة
٢٩٩,٣٨٨,٨٣٥	٣٣٣,٥٦٢,١٨٨	الوعاء الزكوي
١٧١,٧٨٩,٣١٤	١٥٧,٩٧٢,٧٧٨	إجمالي الحصة السعودية من الوعاء الزكوي
٤,٢٩٤,٧٣٣	٣,٩٤٩,٣١٩	الزكاة المستحقة بنسبة ٢,٥٪ على حصة المساهمين السعوديين

نشأت الفروق بين الإيرادات وفقا للقوائم المالية والدخل الخاضع للزكاة بصورة أساسية نتيجة للمخصصات غير المسموح بها عند احتساب الدخل الخاضع للزكاة.

## (ب) ضريبة الدخل

تم احتساب مخصص السنة الحالية وفقا للأساس التالي:

٢٠١٧	٢٠١٨	
ريال سعودي	ريال سعودي	
٣٨,٢٦٨,٦٢٦	٤٠,٤٨٨,٣٤٦	صافي الدخل للسنة
١٥,٧٠٨,٥٤٥	١٢,٢٤٧,٢١٩	يضاف: مصاريف غير قابلة للخصم
(٢,٥٢٦,١٦٠)	(٤,٠٧٢,٢٩٠)	ناقصا: مصاريف قابلة للخصم
٥١,٤٥١,٠١١	٤٨,٦٦٣,٢٧٥	الدخل المعدل
٢١,٩٢٨,٤٢١	٢٤,٣٤٣,٩٨٥	المساهمين غير السعوديين
(٥,٤٨٢,١٠٥)	(٤,٢٥٧,٠٤٦)	تعديل الخسائر المتراكمة
١٦,٤٤٦,٣١٦	٢٠,٠٨٦,٩٣٩	الدخل المعدل العائد للمساهمين غير السعوديين
٣,٢٨٩,٢٦٣	٤,٠١٧,٣٨٨	مخصص ضريبة دخل (٢٠٪)

## (ج) فيما يلي حركة الزكاة وضريبة الدخل المستحقة :

٢٠١٧	٢٠١٨	
ريال سعودي	ريال سعودي	
١٦,٠٦٥,٨٩٤	٢١,٤١٦,٩٤٦	الرصيد الافتتاحي للزكاة وضريبة الدخل المستحقة
٤,٢٩٤,٧٣٣	٣,٩٤٩,٣١٩	المحمل خلال السنة - الزكاة
٣,٢٨٩,٢٦٣	٤,٠١٧,٣٨٨	المحمل خلال السنة - ضريبة الدخل
(١,٨٣١,٥٨٧)	(٧٧٩,٩٥٦)	المدفوع خلال السنة - الزكاة
(٤٠١,٣٥٧)	(٤,٧٥٧,٠٢٣)	المدفوع خلال السنة - ضريبة الدخل
٢١,٤١٦,٩٤٦	٢٣,٨٤٦,٦٧٤	الرصيد الختامي للزكاة وضريبة الدخل المستحقة

## (د) وضع الربوط

قامت الشركة بتقديم الإقرارات الضريبية والزكوية للسنوات المنتهية في ٣١ ديسمبر ٢٠٠٨ حتى ٣١ ديسمبر ٢٠١٧ وما زالت الربوط الخاصة بهذه السنوات قائمة. قدمت الشركة استئناف ضد الهيئة العامة للزكاة والضريبة ("الهيئة") بتقييم الزكاة الإضافية الناتجة عن استبعاد الاستثمارات طويلة الأجل والودائع النظامية من الوعاء الزكوي للسنوات من ٢٠١٠ إلى ٢٠١٣. قامت الشركة باحتساب مخصص الزكاة الإضافية في القوائم المالية، ولكنها لم تدفع نفس المبلغ. وليس من المتوقع أن يكون لإنهاء الربوط أثر جوهري على القوائم المالية. تقوم الشركة حالياً بتقديم إقرارات الضريبة والزكاة للسنة المنتهية في ٣١ ديسمبر ٢٠١٨ لدى الهيئة.

## ١٨. رأس المال

بلغ رأس المال المصرح به والمصدر من ٢٠٠ مليون ريال سعودي مقسم إلى ٢٠ مليون سهم بقيمة ١٠ ريال سعودي للسهم الواحد (٣١ ديسمبر ٢٠١٧: ٢٠٠ مليون ريال سعودي مقسم إلى ٢٠ مليون سهم بقيمة ١٠ ريال سعودي للسهم الواحد). قام المساهمون المؤسسون للشركة بالإكتتاب والدفع ل ١٣ مليون سهم بقيمة اسمية قدرها ١٠ ريال سعودي للسهم الواحد والتي تمثل ٦٥٪ من أسهم رأس مال الشركة، وبالنسبة للأسهم المتبقية والبالغة ٧ مليون سهم بقيمة اسمية قدرها ١٠ ريال سعودي للسهم الواحد قد تم اكتتابها من قبل عامة المساهمين.

بتاريخ ٢٥ أكتوبر ٢٠١٧، توصلت مجموعة أليانز الأوروبية بي في (الملوكة بنسبة ١٠٠٪ من قبل أليانز أس إي) الى اتفاق ملزم مع البنك السعودي الفرنسي بشأن شراء ما نسبته ٥٧٪ من حصة البنك السعودي الفرنسي في شركة أليانز السعودي الفرنسي بما يمثل ١٨,٥٪ من رأس مال الشركة. تم استلام موافقة مؤسسة النقد العربي السعودي وتم اتمام هذه الصفقة من قبل أليانز الأوروبية بي في بتاريخ ٢٩ مارس ٢٠١٨ وعليه، أصبحت أليانز الأوروبية بي في تملك ٥١٪ من رأس مال شركة أليانز السعودي الفرنسي للتأمين التعاوني (أليانز الأوروبية بي في تملك ١٨,٥٪، أليانز فرنسا العالمية تملك ١٦,٢٥٪ وأليانز مينا القابضة بزمودا تملك ١٦,٢٥٪) ويبقى البنك السعودي الفرنسي يملك ١٤٪ من رأس مال الشركة.

إن هيكل المساهمة بالشركة على النحو التالي. يخضع المساهمون في الشركة للزكاة وضريبة الدخل.

٢٠١٨		
عدد الحصص	رأس المال المصرح به والمصدر والمدفوع	
ريال سعودي	ريال سعودي	
٣,٧٠ مليون	٣٧ مليون	أليانز الأوروبية بي في
٣,٢٥ مليون	٢٢,٥ مليون	أليانز فرنسا العالمية
٣,٢٥ مليون	٢٢,٥ مليون	أليانز مينا القابضة بزمودا
٢,٨٠ مليون	٢٨ مليون	البنك السعودي الفرنسي
٧,٠٠ مليون	٧٠ مليون	العامة
٢٠ مليون	٢٠٠ مليون	

٢٠١٧		
عدد الحصص	رأس المال المصرح به والمصدر والمدفوع	
ريال سعودي	ريال سعودي	
٦,٥٠ مليون	٦٥ مليون	البنك السعودي الفرنسي
٣,٢٥ مليون	٢٢,٥ مليون	أليانز فرنسا العالمية
٣,٢٥ مليون	٢٢,٥ مليون	أليانز مينا القابضة بزمودا
٧,٠٠ مليون	٧٠ مليون	العامة
٢٠ مليون	٢٠٠ مليون	

أوصى مجلس الإدارة في اجتماعه بتاريخ ٤ يونيو ٢٠١٨ بزيادة رأس مال الشركة من خلال إصدار أسهم بقيمة إجمالية ٤٠٠,٠٠٠,٠٠٠ ريال سعودي تتطلب موافقة الهيئات التنظيمية والجمعية العمومية غير العادية. استلمت الشركة عدم معارضة من مؤسسة النقد العربي السعودي من خلال خطاب رقم ٨٩/١٨٥٥١ بتاريخ ٢٢/٣/١٤٤٠هـ (الموافق ٣٠ نوفمبر ٢٠١٨) على الزيادة المقترحة لرأس المال من ٢٠٠,٠٠٠,٠٠٠ ريال سعودي إلى ٦٠٠,٠٠٠,٠٠٠ ريال سعودي خلال إصداره. إن الشركة بصدد تسليم الطلب إلى هيئة السوق المالية.

## ١٩. إدارة رأس المال

يتم تحديد الأهداف من قبل الشركة للحفاظ على نسب رأس المال سليمة من أجل دعم أهداف أعمالها وزيادة قيمة حصف المساهمين. تدير الشركة متطلبات رأسمالها من خلال تقييم أوجه القصور بين مستويات رأس المال المصرح بها والمطلوبة على أساس منتظم. يتم إجراء تعديلات على مستويات رأس المال الحالية في ضوء التغيرات في ظروف السوق وخصائص مخاطر أنشطة الشركة. من أجل الحفاظ على هيكل رأس المال أو تعديله، يجوز للشركة تعديل مبلغ توزيعات الأرباح المدفوعة للمساهمين أو إصدار أسهم.

تقوم الشركة بإدارة رأسمالها للتأكد من قدرتها على الاستمرار في العمل وفقاً لمبدأ الاستمرارية والالتزام بمتطلبات رأس المال الصادرة عن الجهات التنظيمية بخصوص متطلبات السوق الذي تعمل فيه وزيادة عوائد المساهمين من خلال الاستخدام الأمثل لرصيد الديون وحقوق الملكية. يتكون هيكل رأس مال الشركة من حقوق الملكية العائدة على المساهمين والتي تشتمل على رأس المال المدفوع والاحتياطيات والأرباح المبقاة.

وفقاً للتوجيهات التي وضعتها مؤسسة النقد العربي السعودي في المادة (٦٦) من اللائحة التنفيذية لنظام التأمين التي تبين هامش الملاءة المطلوب. يجب على الشركة الاحتفاظ بهامش الملاءة المطلوب يعادل المستوى الأعلى من الطرق الثلاث التالية التي نصت عليها اللائحة التنفيذية لمؤسسة النقد العربي السعودي:

- الحد الأدنى لمتطلبات رأس المال هو ٢٠٠ مليون ريال سعودي
- هامش ملائمة لأقساط التأمين
- هامش ملائمة لمطالبات التأمين

تلتزم الشركة بجميع متطلبات رأس المال المفروضة من الخارج مع هامش ملاءة سليمة. يتكون هيكل رأس مال الشركة كما في ٣١ ديسمبر ٢٠١٨ من رأس مال مدفوع بقيمة ٢٠٠ مليون ريال سعودي وعلاوة إصدار بقيمة ٢٢,٧ مليون ريال سعودي واحتياطي نظامي بقيمة ١٤,٤ مليون ريال سعودي وأرباح مبقاة بقيمة ٤١,٦ مليون ريال سعودي (٣١ ديسمبر ٢٠١٧: رأس مال مدفوع بقيمة ٢٠٠ مليون ريال سعودي وعلاوة إصدار بقيمة ٢٢,٧ مليون ريال سعودي واحتياطي نظامي بقيمة ٧ مليون ريال سعودي وأرباح مبقاة بقيمة ١٩,٩ مليون ريال سعودي) في قائمة المركز المالي.

التزمت الشركة بالكامل بمتطلبات رأس المال المفروضة من الخارج خلال السنة المالية المذكورة.

## ٢٠. مصاريف العمومية والإدارية

٢٠١٧ ريال سعودي	٢٠١٨ ريال سعودي	٢٠١٧		٢٠١٨	
		عمليات التأمين	عمليات المساهمين	عمليات التأمين	عمليات المساهمين
٦٠,٢٦٢,٥٧٩	٦٠,٢٦٢,٥٧٩	٦٠,٢٦٢,٥٧٩	٦٠,٩٠٠,٠١٧	٥٤٧,١٤٤	٦٠,٣٥٢,٨٧٣
٩,٢٢٠,٤٧١	٩,٢٢٠,٤٧١	٩,٢٢٠,٤٧١	٩,٠٧٣,٤٤٨	-	٩,٠٧٣,٤٤٨
٣,٢٢٢,٩٢٠	٣,٢٢٢,٩٢٠	٣,٢٢٢,٩٢٠	٤,٩٢٧,٥٨٧	-	٤,٩٢٧,٥٨٧
٣,٢١٢,٠٧٢	٣,٢١٢,٠٧٢	٣,٢١٢,٠٧٢	٤,٠٤٠,٣٤٧	-	٤,٠٤٠,٣٤٧
٣,٦٣٤,١٩٢	٣,٦٣٤,١٩٢	٣,٦٣٤,١٩٢	٤,٠٠١,٨٣١	-	٤,٠٠١,٨٣١
١,٣٧٥,٢٤٤	١,٣٧٥,٢٤٤	١,٣٧٥,٢٤٤	٣,١٤٩,٥١٦	-	٣,١٤٩,٥١٦
٣,٠٨٨,٢٢٥	٣,٠٨٨,٢٢٥	٣,٠٨٨,٢٢٥	٣,١٤٢,١١٢	-	٣,١٤٢,١١٢
٤,١٦٣,٦٣٤	٤,١٦٣,٦٣٤	٤,١٦٣,٦٣٤	٢,٠٠٥,٥٤٧	-	٢,٠٠٥,٥٤٧
٧١٥,٥٤٢	٧١٥,٥٤٢	٧١٥,٥٤٢	١,٦٨١,٣٢٧	-	١,٦٨١,٣٢٧
١,٧٨٥,١١١	٨٧٦,٥٣٧	٩٠٨,٥٧٤	١,٢٣٣,٧٠٩	٢٤٦,٧٤٢	٩٨٦,٩٦٧
٨٤٩,٧١٥	-	٨٤٩,٧١٥	١,٠٣٤,٠٨٠	-	١,٠٣٤,٠٨٠
٢,٨٠٩,٦٦٧	-	٢,٨٠٩,٦٦٧	٤,٣٠٢,٥٩٧	-	٤,٣٠٢,٥٩٧
٩٤,٣٤٩,٣٧٢	٨٧٦,٥٣٧	٩٣,٤٧٢,٨٣٥	٩٩,٤٩٢,١١٨	٧٩٣,٨٨٦	٩٨,٦٩٨,٢٣٢

## ٢١. المعاملات والأرصدة مع الأطراف ذوي العلاقة

تمثل الأطراف ذوي العلاقة المساهمين الرئيسيين والمديرين وموظفي الإدارة التنفيذيين في الشركة والشركات التي يملكونها وأي كيانات أخرى خاضعة للرقابة أو يتم التحكم فيها بشكل مشترك أو تتأثر بشكل كبير بها. يتم اعتماد سياسات التسعير وشروط هذه المعاملات من قبل إدارة الشركة ومجلس الإدارة. فيما يلي تفاصيل معاملات الأطراف الرئيسية ذات الصلة خلال السنة والأرصدة المرتبطة بها:

المعاملات خلال السنة		الرصيد كما في	
٢٠١٨	٢٠١٧	٢٠١٨	٢٠١٧
ريال سعودي	ريال سعودي	ريال سعودي	ريال سعودي
<b>المساهمون الرئيسيين</b>			
أقساط تأمين مكتتبة	١٣٣,٦٢٩,١٨١	١١١,٦٨٦,١٨٦	-
المطالبات المدفوعة	٤٦,٩٢٤,٩٩١	٣٧,١٦٤,٧٥٣	-
مصاريف العمولات	٣,٥٠٩,٧٤٣	٤,٤٤٤,٦٠٠	-
أقساط التأمين المدينة، صافي	-	٢٤,٧٣٩,١٣٥	٢٥,٤٥٢,٦٨٣
مطالبات تحت التسوية	-	٢٩,٣٥٥,١٢١	٣٩,٩٥٧,٨٨٦
النقد وما يعادله	-	٧٠,٤٤٩,٤٩٦	٩٨,٦٢٧,٧٠٢
استثمارات مربوطة بوحدات مدارة من قبل جهة ذات علاقة (بما في ذلك مبالغ مستحقة لاستثمارات مربوطة بوحدات)	-	-	٥٨١,٤٠٩,٨٤٥
<b>منشآت تحت السيطرة، تحت سيطرة مشتركة أو يمارس عليه تأثيرا هاما من اطراف ذات علاقة</b>			
أقساط التأمين المسندة	٣٢,٩٤٤,٥٢٩	٦٢,٤٢٠,٠٨٣	-
حصة معيدي التأمين من المطالبات المدفوعة	٦٩,٦٥٥,٦٨٢	٢٥,٢٦٨,٤٣٩	-
دخل عمولات	٣,٣٦٨,٧٣٧	٥,٥٦٧,٤٤٦	-
مصاريف طرف إداري ثالث/ نيكست كير السعودية	٥,٢٣٨,٨٥٠	٦,٢٣٢,٧٤٨	-
مصاريف طرف إداري ثالث مستحقة	-	٨,٤٥٧,٦٩٠	٦,٧٥٣,٩٠٣
أرصدة معيدي التأمين الدائنة، صافي	-	١٣,٩٠٧,١٥٠	٢٣,٠٣٠,٦٧٠
استثمارات في حقوق ملكية نيكست كير السعودية	-	٨٠٠,٠٠٠	٨٠٠,٠٠٠

تشمل الأطراف ذوي العلاقة الجهات التالية: أليانز س.ن.أ، أليانز مينا القابضة - برمودا، أليانز تحويل المخاطر إي جي دبي، أليانز فرنسا، شركة أليانز العالمية المتخصصة أي جي، أليانز ورلد وأيد كير، أليانز المخاطر العالمية الولايات المتحدة الأمريكية للتأمين، أليانز بلجيكا، يولر هيرمس، أليانز اس آيه زيورخ، أليانز هونج كونج، أليانز المخاطر العالمية هولندا، أليانز سنغافورة، أليانز نيوزيلندا، وكالة السعودي الفرنسي للتأمين، البنك السعودي الفرنسي، الشركة السعودية الفرنسية للتأجير، نكست كير السعودية، والسعودي الفرنسي كاييتال.

خلال السنة قام البنك السعودي الفرنسي المساهم في الشركة ببيع ١٨,٥٪ من حصته في الشركة والتي نتج عنها خسارة المساهم للتأثير الجوهري على الشركة.

إن الموظفين الرئيسيين هم الأشخاص الذين يتمتعون بالصلاحيات والمسؤولية عن تخطيط وتوجيه ومراقبة أنشطة الشركة، بشكل مباشر أو غير مباشر وتضم كبار المدراء التنفيذيين بما في ذلك الرئيس التنفيذي ونائب الرئيس التنفيذي والمدير المالي التنفيذي للشركة.

يبين الجدول التالي الرواتب والمكافآت والبدلات السنوية التي حصل عليها أعضاء مجلس الإدارة وأعلى ٥ من كبار المسؤولين التنفيذيين للسنتين المنتهيتين في ٣١ ديسمبر ٢٠١٨ و ٢٠١٧:

٢٠١٨	أعضاء مجلس الإدارة	بمن فيهم الرئيس التنفيذي والمدير المالي التنفيذي	كبار المسؤولين التنفيذيين
ريال سعودي	ريال سعودي	ريال سعودي	ريال سعودي
رواتب وتعويضات	-	٥,٩٤٥,٤٨٤	-
بدلات	٢٧٩,٠٠٠	-	-
تعويضات سنوية	٧٦٤,٢١٩	-	-
مكافأة نهاية الخدمة	-	٤٥٦,٥٣٢	-
إجمالي	١,٠٤٣,٢١٩	٦,٤٠٢,٠١٦	-



٢٠١٧		كبار المسؤولين التنفيذيين بمن فيهم الرئيس التنفيذي والمدير المالي التنفيذي ريال سعودي	أعضاء مجلس الإدارة ريال سعودي
رواتب وتعويضات	٦,١٠٨,٢٣٢	-	
بدلات	-	١٤٢,٥٠٠	
تعويضات سنوية	-	٦٩٦,٤٩٣	
مكافأة نهاية الخدمة	٣٣٣,٤٨٦	-	
إجمالي	٦,٤٤١,٧١٨	٨٣٨,٩٩٣	

انظر أيضا الإيضاحات ٤ و ٦ و ٧ و ٨ للأرصدة مع ذوي ذات العلاقة.

## ٢٢. جدول تطور المطالبات

يعكس الجدول التالي صافي المطالبات المتكبدة، بما في ذلك صافي مطالبات مبلغ عنها وصافي مطالبات متكبدة ولم يتم الإبلاغ عنها لكل سنة متتالية لوقوع الحادث ( باستثناء لمنتوجات تأمين الحماية والإدخار) كما في تاريخ قائمة المركز المالي، بالإضافة إلى المبالغ المتراكمة المسددة حتى تاريخه. إن تطور مطلوبات التأمين يقدم مقياساً لقدرة الشركة على تقدير القيمة النهائية للمطالبات.

تسعى الشركة إلى الاحتفاظ باحتياطيات كافية تتعلق بعمليات التأمين وذلك لمواجهة التطورات السلبية للمطالبات المستقبلية. إن تقديرات المطالبات المتكبدة ولم يتم الإبلاغ عنها تتعلق بالتزام المطالبات عن الفترات التي تبدأ من سنة ٢٠١٤ فصاعداً التي لم يتم وضع خبرة المطالبة الخاصة بها بشكل كامل. مبين أدناه تحليل المثلي لمطالبات حسب سنة الحوادث لآخر خمس سنوات:

## (أ) تحليل تثليث المطالبات - الإجمالي

٢٠١٨	٢٠١٤ و ما قبل	٢٠١٥	٢٠١٦	٢٠١٧	٢٠١٨	الإجمالي
سنة الحادث	ريال سعودي	ريال سعودي	ريال سعودي	ريال سعودي	ريال سعودي	ريال سعودي
تقدير تكلفة المطالبات النهائية:						
في نهاية سنة الحادث	٦١٩,١٤٨,٧٢٨	٣٨٧,٥٠٥,٢٥٧	٣١٦,٠٩٥,٦٧٧	٥٢٤,٨٤٢,٣٧٢	٦٨٠,٩١٧,٤٣٢	-
بعد سنة واحدة	٧٥٢,٣٠٣,٤١٢	٤٠١,٢٠٢,٩١٦	٤٢٠,٦٦٦,٣٥٩	٤٨٠,٥٩٩,١٩٠	-	-
بعد سنتين	٧٢٠,٨٧١,٩٠٩	٤٠٣,٧٤٤,٦١٦	٣٣٨,٠٨٦,١٨٢	-	-	-
بعد ثلاث سنوات	٧١٦,١٧٩,٢٨٩	٣٦٢,٦٠٩,٦٨٤	-	-	-	-
بعد أربع سنوات	٦٨٧,٥٥١,٤٣٥	-	-	-	-	-
التقدير الحالي للمطالبات المتراكمة	٦٨٧,٥٥١,٤٣٥	٣٦٢,٦٠٩,٦٨٤	٣٣٨,٠٨٦,١٨٢	٤٨٠,٥٩٩,١٩٠	٦٨٠,٩١٧,٤٣٢	٢,٥٤٩,٧٦٣,٩٢٣
الدفعات المتراكمة حتى تاريخه	(٦٣٣,١٩١,٤١٦)	(٣٣٢,٥٨٥,٥٤٤)	(٣١٩,٨٢٧,٥٦٦)	(٤٠٤,٧٢٥,٠١٣)	(٣٢٤,٩٢٩,٠٢٦)	(٢,٠١٥,٢٥٨,٥٦٥)
المطلوبات المدرجة في قائمة المركز المالي	٥٤,٣٦٠,٠١٩	٣٠,٠٢٤,١٤٠	١٨,٢٥٨,٦١٦	٧٥,٨٧٤,١٧٧	٣٥٥,٩٨٨,٤٠٦	٥٣٤,٥٠٥,٣٥٨
احتياطي عجز الأقساط	-	-	-	-	-	٤,٨٥٢,٥٥٥
المطالبات تحت التسوية والاحتياطيات	-	-	-	-	-	٥٣٩,٣٥٧,٩١٣
٢٠١٧	٢٠١٣ و ما قبل	٢٠١٤	٢٠١٥	٢٠١٦	٢٠١٧	الإجمالي
سنة الحادث	ريال سعودي	ريال سعودي	ريال سعودي	ريال سعودي	ريال سعودي	ريال سعودي
تقدير تكلفة المطالبات النهائية:						
في نهاية سنة الحادث	٣٠١,٦٢٢,٧٠٩	٣١٧,٥٢٦,٠١٩	٣٨٧,٥٠٥,٢٥٧	٣١٦,٠٩٥,٦٧٧	٥٢٤,٨٤٢,٣٧٢	-
بعد سنة واحدة	٣٣٨,٧٠٠,٥١٦	٤١٣,٦٠٢,٨٩٦	٤٠١,٢٠٢,٩١٦	٤٢٠,٦٦٦,٣٥٩	-	-
بعد سنتين	٣٣٢,٠٧٨,٩٠٤	٣٨٨,٧٩٣,٠٠٥	٤٠٣,٧٤٤,٦١٦	-	-	-
بعد ثلاث سنوات	٣١٦,٨٥٥,٧٤٠	٣٩٩,٣٢٣,٥٤٩	-	-	-	-
بعد أربع سنوات	٣١٨,٤١٨,٧٢٥	-	-	-	-	-
التقدير الحالي للمطالبات المتراكمة	٣١٨,٤١٨,٧٢٥	٣٩٩,٣٢٣,٥٤٩	٤٠٣,٧٤٤,٦١٦	٤٢٠,٦٦٦,٣٥٩	٥٢٤,٨٤٢,٣٧٢	٢,٠٦٦,٩٩٥,٦٢١
الدفعات المتراكمة حتى تاريخه	(٣١١,٥٠٣,٩٨٠)	(٣٢٩,٠٤٣,٧٠٨)	(٣٥١,٦٣٧,٢٢٨)	(٣٢٣,١٠١,٧٤٦)	(٣١٧,١٦٧,٥٩٢)	(١,٦٣٢,٤٥٤,٣٥٤)
المطلوبات المدرجة في قائمة المركز المالي	٦,٩١٤,٧٤٥	٧٠,٢٧٩,٨٤١	٥٢,١٠٧,٣٨٨	٩٧,٥٦٤,٦١٣	٢٠٧,٦٧٤,٧٨٠	٤٣٤,٥٤١,٣٦٧
احتياطي عجز الأقساط	-	-	-	-	-	١٠,٧١٧,١٥٢
المطالبات تحت التسوية والاحتياطيات	-	-	-	-	-	٤٤٥,٢٥٨,٥١٩

## ب) تحليل تثليث المطالبات – الصافي

٢٠١٨ سنة الحادث	٢٠١٤ و ما قبل ريال سعودي	٢٠١٥ ريال سعودي	٢٠١٦ ريال سعودي	٢٠١٧ ريال سعودي	٢٠١٨ ريال سعودي	الإجمالي ريال سعودي
تقدير تكلفة المطالبات النهائية:						
في نهاية سنة الحادث	٢٩٧,٦١٢,٠٩٤	١٤٦,٩٩٦,٤٥٠	٢٠٠,٦٣٠,٩١٩	٣٧٤,٦٩٢,١٦٦	٣٦٦,٩٨١,٩٦٧	-
بعد سنة واحدة	٣١٥,٣١٥,٣٥١	١٦٣,٢٧٨,٦٠١	٢٤٠,٤٤٩,١٢٢	٣٥٢,٨٧٥,٥٠٦	-	-
بعد سنتين	٣١٠,٨٨٥,٤٣٦	١٦٦,٦٣٥,٢٣٠	٢٣٣,٤٠١,٣١٥	-	-	-
بعد ثلاث سنوات	٣١٠,٣٤١,٠١٠	١٦٠,١٦٨,١٤٩	-	-	-	-
بعد أربع سنوات	٣١٠,٠٦٣,٨٥٣	-	-	-	-	-
التقدير الحالي للمطالبات المتراكمة	٣١٠,٠٦٣,٨٥٣	١٦٠,١٦٨,١٤٩	٢٣٣,٤٠١,٣١٥	٣٥٢,٨٧٥,٥٠٦	٣٦٦,٩٨١,٩٦٧	١,٤٢٣,٤٩٠,٧٩٠
الدفعات المتراكمة حتى تاريخه	(٣٠١,٩٩٤,٢٥٨)	(١٥٣,٣٤٧,٧٠٩)	(٢٢٥,٠٤٢,٠٨١)	(٣٣٠,٠٩٩,٦٠٧)	(٢٤٧,٣٣٤,٧٧٠)	(١,٢٥٧,٨١٨,٤٢٥)
المطلوبات المدرجة في قائمة المركز المالي	٨٠,٦٩,٥٩٥	٦,٨٢٠,٤٤٠	٨,٣٥٩,٢٣٤	٢٢,٧٧٥,٨٩٩	١١٩,٦٤٧,١٩٧	١٦٥,٦٧٢,٣٦٥
احتياطي عجز الأقساط	-	-	-	-	-	٤,٨٥٢,٥٥٥
المطالبات تحت التسوية والاحتياطيات	-	-	-	-	-	١٧٠,٥٢٤,٩٢٠

٢٠١٧ سنة الحادث	٢٠١٢ و ما قبل ريال سعودي	٢٠١٤ ريال سعودي	٢٠١٥ ريال سعودي	٢٠١٦ ريال سعودي	٢٠١٧ ريال سعودي	الإجمالي ريال سعودي
تقدير تكلفة المطالبات النهائية:						
في نهاية سنة الحادث	١٢٠,٦٢٥,٥٠١	١٧٦,٩٨٦,٥٩٣	١٤٦,٩٩٦,٤٥٠	٢٠٠,٦٣٠,٩١٩	٣٧٤,٦٩٢,١٦٦	-
بعد سنة واحدة	١٣٤,٣٠٢,٢٢١	١٨١,٠١٣,١٣٠	١٦٣,٢٧٨,٦٠١	٢٤٠,٤٤٩,١٢٢	-	-
بعد سنتين	١٣٣,٤٢١,٩٨٤	١٧٧,٤٦٢,٤٥٢	١٦٦,٦٣٥,٢٣٠	-	-	-
بعد ثلاث سنوات	١٣١,٥١٥,٢٠٣	١٧٨,٨٢٥,٨٠٧	-	-	-	-
بعد أربع سنوات	١٣٠,٤٥٦,٨٣٥	-	-	-	-	-
التقدير الحالي لصافي المطالبات المتراكمة	١٣٠,٤٥٦,٨٣٥	١٧٨,٨٢٥,٨٠٧	١٦٦,٦٣٥,٢٣٠	٢٤٠,٤٤٩,١٢٢	٣٧٤,٦٩٢,١٦٦	١,٠٩١,٠٥٩,١٦٠
الدفعات المتراكمة حتى تاريخه	(١٢٨,٩٢١,٠٢٧)	(١٧١,٢٩٣,٣٥٨)	(١٥٥,١٧٤,٢٩٥)	(٢٢٣,٥٨٦,٩١٦)	(٢٦٠,٢٦٥,٤٨٠)	(٩٣٩,٢٤١,٠٧٦)
المطلوبات المدرجة في قائمة المركز المالي	١,٥٣٥,٨٠٨	٧,٥٣٢,٤٤٩	١١,٤٦٠,٩٣٥	١٦,٨٦٢,٢٠٦	١١٤,٤٢٦,٦٨٦	١٥١,٨١٨,٠٨٤
احتياطي عجز الأقساط	-	-	-	-	-	١٠,٧١٧,١٥٢
المطالبات تحت التسوية والاحتياطيات	-	-	-	-	-	١٦٢,٥٣٥,٢٣٦

## ٢.٣ القيمة العادلة للأدوات المالية

القيمة العادلة هي السعر الذي يتم استلامه مقابل بيع أصل أو دفعه لتسوية التزام في معاملة نظامية بين مشاركي السوق بتاريخ القياس. ويستند قياس القيمة العادلة على افتراض بأن العملية تمت إما:

- في السوق الرئيسي المتاح للموجودات أو المطلوبات؛ أو
  - في ظل غياب سوق رئيسي، في السوق الأكثر فائدة للوصول للموجودات أو المطلوبات.
- قدرت الإدارة أن النقد وما يعادله والمستحقات والمطلوبات الأخرى والموجودات والمطلوبات المالية الأخرى تقارب قيمها الدفترية بشكل كبير بسبب مواعيد الاستحقاق القصيرة لهذه الأدوات.

### تحديد القيمة العادلة والتسلسل الهرمي للقيمة العادلة

تستخدم الشركة التسلسل الهرمي التالي لتحديد وعرض القيمة العادلة للأدوات المالية:

- المستوى ١:** الأسعار المتداولة في سوق نشط لنفس الاداة والتي يمكن للمنشأة الحصول عليها في تاريخ القياس.
- المستوى ٢:** الأسعار المتداولة في سوق نشط لموجودات ومطلوبات مالية مماثلة أو أي أساليب تقييم أخرى حيث يتم تحديد كافة مدخلاتها الهامة وفق بيانات قابلة للملاحظة في السوق.
- المستوى ٣:** أساليب تقويم لا يتم تحديد مدخلاتها الهامة وفق بيانات قابلة للملاحظة في السوق.

## أ) القيم الدفترية والقيمة العادلة

يوضح الجدول التالي القيم الدفترية والقيم العادلة للموجودات المالية والمطلوبات المالية، بما في ذلك مستوياتها في التسلسل الهرمي القيمة العادلة بالنسبة لقياس الأدوات المالية بالقيمة العادلة. ولا يتضمن الجدول معلومات عن القيمة العادلة للموجودات المالية والمطلوبات المالية التي لم يتم قياسها بالقيمة العادلة إذا كانت القيمة الدفترية مقارنة بشكل معقول للقيمة العادلة.

## ١. عمليات التأمين

القيمة العادلة					ريال سعودي
المستوى ٢	المستوى ٣	المستوى ١	القيمة الدفترية	الإجمالي	
٣١ ديسمبر ٢٠١٨					
٥٥٩,٧٦٦,٠٢٩	-	-	٥٥٩,٧٦٦,٠٢٩	٥٥٩,٧٦٦,٠٢٩	استثمارات مربوطة بوحدات
					استثمارات متاحة للبيع مقاسة بالقيمة العادلة
١١٠,٥٤٢,٢٧٩	١٤,٥٨٢,٥٣٣	-	٩٥,٩٥٩,٧٤٦	١١٠,٥٤٢,٢٧٩	سندات وصكوك
٤,٦٦٤,٢٤٠	-	-	٤,٦٦٤,٢٤٠	٤,٦٦٤,٢٤٠	صناديق استثمارية
(٥٥٧,٧٢٣,٧٧٢)	-	-	(٥٥٧,٧٢٣,٧٧٢)	(٥٥٧,٧٢٣,٧٧٢)	مطلوبات مربوطة بوحدات
١١٧,٢٤٨,٧٧٦	١٤,٥٨٢,٥٣٣	-	١٠٢,٦٦٦,٢٤٣	١١٧,٢٤٨,٧٧٦	
القيمة العادلة					ريال سعودي
المستوى ٢	المستوى ٣	المستوى ١	القيمة الدفترية	الإجمالي	
٣١ ديسمبر ٢٠١٧					
٥٧٣,٧١٦,٣٩٦	-	-	٥٧٣,٧١٦,٣٩٦	٥٧٣,٧١٦,٣٩٦	استثمارات مربوطة بوحدات
					استثمارات متاحة للبيع مقاسة بالقيمة العادلة
١٠٤,٦٨٧,٩٧٦	٥,٠٠٠,٠٠٠	-	٩٩,٦٨٧,٩٧٦	١٠٤,٦٨٧,٩٧٦	سندات وصكوك
٤,٧٣٦,١٤٠	-	-	٤,٧٣٦,١٤٠	٤,٧٣٦,١٤٠	صناديق استثمارية
(٥٧٣,٠٥١,٩٥٦)	-	-	(٥٧٣,٠٥١,٩٥٦)	(٥٧٣,٠٥١,٩٥٦)	مطلوبات مربوطة بوحدات
١١٠,٠٨٨,٥٥٦	٥,٠٠٠,٠٠٠	-	١٠٥,٠٨٨,٥٥٦	١١٠,٠٨٨,٥٥٦	

## ٢. عمليات المساهمين

القيمة العادلة					ريال سعودي
المستوى ٣	المستوى ٢	المستوى ١	القيمة الدفترية		
الإجمالي					
٣١ ديسمبر ٢٠١٨					
استثمارات متاحة للبيع مقاسة بالقيمة العادلة					
٢٠٨,١٩٠,٨٥٦	٨٢,٣٠٩,٦٦٧	-	١٢٥,٨٨١,١٨٩	٢٠٨,١٩٠,٨٥٦	
سندات وصكوك					
٤,٧٥٨,٥٧١	-	-	٤,٧٥٨,٥٧١	٤,٧٥٨,٥٧١	
صناديق استثمارية					
٣,٢٢٣,٠٧٨	٣,٢٢٣,٠٧٨	-	-	٣,٢٢٣,٠٧٨	
أسهم					
٢١٦,١٧٢,٥٠٥	٨٥,٥٣٢,٧٤٥	-	١٣٠,٦٣٩,٧٦٠	٢١٦,١٧٢,٥٠٥	
القيمة العادلة					
المستوى ٣	المستوى ٢	المستوى ١	القيمة الدفترية	ريال سعودي	
الإجمالي					
٣١ ديسمبر ٢٠١٧					
استثمارات متاحة للبيع مقاسة بالقيمة العادلة					
١٩١,٥١٥,٩٦٧	٧٧,٠٠٠,٠٠٠	-	١١٤,٥١٥,٩٦٧	١٩١,٥١٥,٩٦٧	
سندات وصكوك					
٤,٨٨٦,٢٥٩	-	-	٤,٨٨٦,٢٥٩	٤,٨٨٦,٢٥٩	
صناديق استثمارية					
٣,٢٢٣,٠٧٨	٣,٢٢٣,٠٧٨	-	-	٣,٢٢٣,٠٧٨	
أسهم					
١٩٩,٦٢٥,٣٠٤	٨٠,٢٢٣,٠٧٨	-	١١٩,٤٠٢,٢٢٦	١٩٩,٦٢٥,٣٠٤	

لم تكن هناك تحويلات بين قياسات القيمة العادلة للمستوى ١ والمستوى ٢ خلال السنة المنتهية في ٣١ ديسمبر ٢٠١٨ و ٣١ ديسمبر ٢٠١٧.

## ب) قياس القيم العادلة

أسلوب تقييم الدين وأسهم حقوق الملكية غير المدرجة

تم استخدام نموذج التدفقات النقدية المخصومة لتحديد القيمة العادلة لسندات الدين والصكوك لعمليات التأمين وعمليات المساهمين المستوى الثالث. يأخذ هذا النموذج بعين الاعتبار القيمة الحالية لصافي التدفقات النقدية التي تنتج من سندات الدين والصكوك، مخصومة من العائد السوقي لسندات الخزينة المماثلة

والمعدلة وفقاً لتأثير عدم قابلية تداول سندات الدين والصكوك التي تتضمن عائد منحنيات الأوراق السيادية السعودية وعلاوة المخاطر في السوق السعودي

الوصف	القيمة العادلة كما في ٢١ ديسمبر ٢٠١٨ (ريال سعودي)	مدخلات غير قابلة للملاحظة	نطاق المدخلات ٢٠١٨	علاقة المدخلات غير القابلة للملاحظة بالقيمة العادلة
الصكوك والسندات الغير مدرجة	٩٦,٨٩٢,٢٠٠	معدل الخصم المعدل حسب المخاطر	٤,٥٣٪ - ٤,٩٧٪	تغير علاوة المخاطر بزيادة ١٠ نقاط أساس يتأثر القيمة العادلة لسندات الدين بمبلغ ٠,٣٥٨ مليون ريال سعودي.

تسوية القيم العادلة بالمستوى الثالث

يوضح الجدول التالي تسوية من الأرصدة الافتتاحية إلى الأرصدة الختامية للقيم العادلة بالمستوى الثالث:

عمليات التأمين		
٢٠١٧	٢٠١٨	
ريال سعودي	ريال سعودي	
٥,٠٠٠,٠٠٠	٥,٠٠٠,٠٠٠	الرصيد الافتتاحي
-	١٠,٠٦١,٢٠٧	مشتريات
-	(٤٧٨,٦٧٤)	خسارة غير محققة على القيمة العادلة لاستثمارات متاحة للبيع
٥,٠٠٠,٠٠٠	١٤,٥٨٢,٥٣٣	الرصيد الختامي

عمليات المساهمين		
٢٠١٧	٢٠١٨	
ريال سعودي	ريال سعودي	
٦٥,٢٢٣,٠٧٨	٨٠,٢٢٣,٠٧٨	الرصيد الافتتاحي
٢٠,٠٠٠,٠٠٠	١٠,٠٩٨,٠٠٠	مشتريات
(٥,٠٠٠,٠٠٠)	-	استبعاد
-	(٤,٧٨٨,٣٣٣)	خسارة غير محققة على القيمة العادلة لاستثمارات متاحة للبيع
٨٠,٢٢٣,٠٧٨	٨٥,٥٣٢,٧٤٥	الرصيد الختامي

مبين أدناه تحليل الحساسية لاستثمارات المستوى الثالث:

تأثير على القيمة العادلة بسبب الزيادة في عامل الحساسية		تأثير على القيمة العادلة بسبب النقص في عامل الحساسية		
٢٠١٨		٢٠١٧		
ديسمبر ٢٠١٨		ديسمبر ٢٠١٧		
عامل الحساسية		ريال سعودي		
عمليات التأمين				
سندات وصكوك		٦٥١,٠٣٢		تغير بنسبة +/- ١٪ في معدل خصم المخاطر المعدلة
٧٠٩,٦١٤				
عمليات المساهمين				
سندات وصكوك		٦,٤٨٩,٥١١		تغير بنسبة +/- ١٪ في معدل خصم المخاطر المعدلة
٧,٢٦٩,٤٢٢				
٢١ ديسمبر ٢٠١٧				
عمليات التأمين				
سندات وصكوك		-		تغير بنسبة +/- ١٪ في معدل خصم المخاطر المعدلة
-				
عمليات المساهمين				
سندات وصكوك		٣,٨٨٧,٤٨٢		تغير بنسبة +/- ١٪ في معدل خصم المخاطر المعدلة
٣,٦٥٦,٦٠٣				

## ٢٤. الربحية الأساسية والمخفضة للسهم

٢٠١٧	٢٠١٨	
ريال سعودي	ريال سعودي	
٣٤,٩١٨,٢٢٧	٣٧,٠٥٠,٠٥٧	صافي دخل السنة قبل الفاض، الزكاة والضريبة (بالريال السعودي)
٢٠,٠٠٠,٠٠٠	٢٠,٠٠٠,٠٠٠	المتوسط المرجح لعدد الأسهم العادية
١,٧٥	١,٨٥	الربح الأساسي والمخفض للسهم (بالريال السعودي)

لا توجد أسهم مخفضة محتملة خلال ٢٠١٨ و ٢٠١٧.

## ٣١. إدارة المخاطر

### إستراتيجية إدارة المخاطر

تعرض أنشطة الشركة لمخاطر مالية مختلفة. لدى الشركة استراتيجية شاملة لإدارة المخاطر لفهم وإدارة أنواع المخاطر الناشئة عن العمليات التجارية الأساسية للشركة.

إن الإستراتيجية تأخذ بعين الاعتبار أثر ظروف السوق والخبرات المتاحة بشأن الأخطار الكامنة التي قد تواجه الشركة. إن الإستراتيجية ليست مقتصرة على الأخطار المرتبطة بقطاع واحد من الأعمال ولكنها ممتدة لتشمل جميع القطاعات الأخرى. يقوم مجلس الإدارة والإدارة العليا بمراجعة وتحديث استراتيجية إدارة المخاطر بشكل دوري من خلال مراعاة التطورات الداخلية والخارجية للشركة.

### هيكل إدارة المخاطر

تم تأسيس هيكل تنظيمي محكم داخل الشركة لتحديد ومتابعة وتقييم ومراقبة المخاطر.

### أعضاء مجلس الإدارة

إن قمة حوكمة المخاطر تأتي في مركزية المراقبة لمجلس الإدارة، والذي يصدر التعليمات و الموافقات اللازمة على الاستراتيجيات والسياسات للوصول الى الاهداف المحددة للشركة.

### الإدارة العليا

تتمثل مسؤولية الإدارة العليا في إدارة العمليات اليومية لتحقيق الاهداف الاستراتيجية والتي تكون في من ضمن مجال المخاطر المقبول للشركة.

فيما يلي ملخص للمخاطر التي تواجهها الشركة والطريقة المتبعة من قبل الإدارة للتقليل منها:

#### أ) المخاطر التشغيلية

المخاطر التشغيلية هي مخاطر الخسارة المباشرة وغير المباشرة التي قد تنتج عن أسباب متنوعة مرتبطة بعمليات الشركة والتقنيات المستخدمة فيها وبنيتها التحتية التي تدعم عملياتها سواء على مستوى الشركة أو على مستوى مقدمي الخدمات للشركة وعوامل خارجية أخرى بخلاف مخاطر الائتمان ومخاطر السوق ومخاطر السيولة مثل تلك التي تنتج عن المتطلبات القانونية والتنظيمية ومعايير سلوك إدارة الاستثمارات المقبولة عموماً. تنتج المخاطر التشغيلية عن كافة عمليات الشركة. إن هدف الشركة هو إدارة المخاطر التشغيلية وذلك لتحقيق التوازن بين الحد من الخسائر المالية والأضرار التي قد تلحق بسمعتها مع تحقيق أهدافها الاستثمارية عن طريق تحقيق عوائد للمستثمرين. تقع مسؤولية الأساسية لتطوير وتنفيذ الرقابة على المخاطر التشغيلية على عاتق مجلس الإدارة. هذه المسؤولية تشمل الرقابة في المجالات التالية:

- متطلبات الفصل الملائم للمهام بين مختلف الوظائف والأدوار والمسؤوليات.
- متطلبات عمليات التسوية ومراقبة المعاملات.
- الامتثال للمتطلبات القانونية والتنظيمية الأخرى.
- توثيق الضوابط والإجراءات.
- متطلبات التقييم الدوري للمخاطر التشغيلية التي تواجهها الشركة وكفاءة الضوابط والإجراءات اللازمة لمعالجة المخاطر المحددة.
- معايير الأخلاق المهنية ومعايير الأعمال.
- إجراءات وسياسات الحد من المخاطر.

#### ب) مخاطر التأمين

تمثل مخاطر الائتمان المخاطر المتعلقة بزيادة المطالبات الفعلية المستحقة إلى الجهات المتعاقد معها بشأن الأحداث المؤمن عليها عن التوقعات. ويمكن أن يحدث ذلك بسبب تكرار المطالبات أو أن مبالغ المطالبات أكثر من المتوقع. يتم مراقبة مخاطر التأمين بانتظام من قبل الشركة للتأكد من أن المستويات تقع ضمن نطاقات التكرار المتوقعة.

تقوم الشركة بشكل رئيسي بتغطية مخاطر التأمين الطبية والمركبات والحرائق والسطو والبحرية والهندسية والمسؤولية العامة. تتركز مخاطر التأمين الناجمة عن عقود التأمين المذكورة أعلاه بشكل رئيسي في المملكة العربية السعودية.

#### تكرار المطالبات ومبالغها

يمكن أن يتأثر تكرار وشدة المطالبات بالعديد من العوامل. تقوم الشركة، بشكل رئيسي، بتغطية مخاطر إكتتاب الممتلكات، الهندسي، المركبات، الإصابات، الصحي والتأمين البحري. تعتبر قطاعات التأمين هذه باستثناء وثائق الهندسي الطويلة تكون بصفة عامة تخص عقود تأمين والتي المطالبات تكون عادة مبالغ عنها ومدفوعة خلال فترة قصيرة. وهذا من شأنه أن يساعد في تقليل من مخاطر التأمين. إن الغرض من استراتيجيات التأمين وإعادة التأمين هذه هو الحد من التعرض للكوارث بناءً على رغبة الشركة في تقبل المخاطر وفقاً لما تقررته الإدارة.

#### تركيز مخاطر التأمين

تقوم الشركة بمراقبة تركيز مخاطر التأمين بشكل أساسي حسب فئات التأمين. ويتم التركيز الرئيسي على قطاع المركبات والطبي. تقوم الشركة بمراقبة تركيز المخاطر من خلال تقييم المخاطر المتعددة التي يتم تغطيتها في نفس الموقع الجغرافي أو نفس الطرف. بالنسبة لمخاطر الزلازل والفيضانات، تصنف مدينة كاملة كموقع واحد. وبالنسبة لخطر الحريق والممتلكات، يعتبر أي مبنى معين والمباني المجاورة له والتي من الممكن أن تتأثر بالحادث كمكان واحد. وبالمثل بالنسبة للمخاطر البحرية، فإن المخاطر المتعددة التي يتم تغطيتها في رحلة سفينة واحدة تعتبر كخطر واحد عند تقييم تركيز المخاطر. تقوم الشركة بتقييم تركيز التعرض لمخاطر التأمين الفردية والتركيبية وتضع بوثائق إعادة التأمين الخاصة بها للحد من مثل هذه التعرضات وجعلها في مستويات مقبولة للشركة. تمارس الشركة نشاطها فقط في المملكة العربية السعودية. بالتالي فإن جميع مخاطر التأمين تتعلق بوثائق التأمين المكتتب فيها داخل المملكة العربية السعودية.

#### الحماية والادخار

بالنسبة للحماية والادخار، يتمثل الخطر الرئيسي في الوفاة والعجز (الدائم أو المؤقت) للجهة المؤمن عليها وحاملي وثائق التأمين.

#### مخاطر الوفاة

الخبرة المتعلقة بوفاة حامل وثيقة التأمين الفعلية على وثائق التأمين على الحياة أعلى من المتوقع.

#### مخاطر العجز

المطالبات المتعلقة بصحة حامل الوثيقة أعلى من المتوقع.

#### خطر سلوك حامل وثيقة التأمين

إن سلوك حاملي الوثائق في وقف المساهمات وتخفيضها أو سحب المنافع قبل استحقاق العقود أسوأ من المتوقع. قد تؤدي معدلات الثبات الضعيفة إلى تقليل عدد الوثائق المتبقية في الدفاتر لتحمل مصاريف ثابتة مستقبلية وبالتالي تقليل التدفقات النقدية الموجبة المستقبلية من الأعمال المكتتبه، مما قد يؤثر على قدرة الشركة على استرداد مصاريف الاكتتاب المؤجلة.

يتم إدارة هذه المخاطر من خلال استراتيجية اكتتاب فعالة ومحددة المعالم. هناك مستويات مختلفة للتغطية تشتمل على الإعلان عن الصحة الجيدة، وإجراء استبيان طبي، والحصول على تقارير من الأخصائيين/ الاستشاريين وإجراء فحوصات طبية شاملة. كما تقوم الشركة بتنفيذ اكتتاب الحماية المالية ومستوى المعيشة والأخطار المهنية للتأكد من درجة المخاطر التي يتحملها المؤمن عليه، وإذا كان من الممكن تصنيفها كـ "حياة عادية". بالنسبة للحماية والادخار للمجموعات، تعتبر مخاطر الوفاة مركبة بسبب تركيز المخاطر مثل تواجد الموظفين في أماكن العمل. لدى الشركة استراتيجية اكتتاب واضحة المعالم وهناك مستويات مختلفة للتغطية تشتمل على الإعلان عن الصحة الجيدة، وإجراء استبيان طبي، ضمان والحصول على تقارير من الأخصائيين/ الاستشاريين، وإجراء فحوصات طبية شاملة. كما تقوم الشركة بدراسة طبيعة العمل الذي تقوم به المجموعة، وحجم المجموعة، والسكان حسب المنطقة الجغرافية، والخلفية الثقافية، والعمالة اليدوية/ غير اليدوية.

يتم حماية محفظة الحماية والادخار للأفراد والمجموعات من خلال ترتيبات إعادة تأمين فعالة وفقاً لمعايير مجموعة أليانز. هذا يحمي الشركة من خسائر الوفيات/ الحالات المرضية العكسية. هناك حد أقصى للاحتفاظ بالعمر في كل مرة بموجب ترتيبات إعادة التأمين التي تحمي الشركة من خسائر كبيرة واحدة. يتم أيضاً تغطية المطالبات المتعددة وتركيزات المخاطر بموجب الترتيب.

#### تأمين عام

##### الطبي

قامت الشركة بتصميم استراتيجية الاكتتاب لضمان تنوع المخاطر بشكل جيد من حيث نوع المخاطر ومستوى المزايا المؤمن عليها. ويمكن تحقيق ذلك من خلال تنوع القطاعات والمناطق الجغرافية، واستخدام الفحوصات الطبية للتأكد بأن الأسعار تأخذ بعين الاعتبار الظروف الصحية الحالية والتاريخ الطبي للعائلة والمراجعة الاعتيادية للمطالبات الفعلية وسعر المنتج والإجراءات التفصيلية لمتابعة المطالبات. كما تقوم الشركة بتطبيق سياسة الإدارة الفعالة والتتبع الفوري للمطالبات، من أجل تقليل تعرضها للتطورات المستقبلية غير المتوقعة والتي يمكن أن تؤثر سلباً على الشركة. يوجد لدى الشركة تغطية إعادة التأمين للحد من الخسائر المتعلقة بأي مطالبة فردية.

## المركبات

إن المخاطر الرئيسية لعقود تأمين السيارات هي مطالبات التعويض عن الوفاة والاصابات الجسدية واستبدال أو تصليح المركبات. تقوم الشركة بإبرام وثائق تأمين شاملة فقط للمالكين/ السائقين الذين تخطوا سن ٢١ سنة. إن مستوى المبالغ التي تقضي المحاكم بدفعها لحالات الوفاة وللأطراف المصابة وتكاليف استبدال السيارات، هي العوامل الأساسية التي تؤثر على مستوى المطالبات. كما تقوم الشركة بإجراءات لإدارة المخاطر بهدف مراقبة مستوى تكاليف المطالبات. يوجد لدى الشركة تغطية إعادة تأمين لمثل هذه الأضرار للحد من الخسائر لأي مطالبة فردية.

## الممتلكات

بالنسبة لعقود التأمين على الممتلكات فإن أهم المخاطر المتعلقة بها هي الحريق. تقوم الشركة بإصدار وثائق تأمين للممتلكات التي تحتوي على أجهزة الكشف عن الحريق. يتم إصدار هذه العقود بالرجوع إلى القيمة الاستبدالية للعقارات المؤمنة ومحتوياتها. تعتبر تكلفة إعادة بناء الممتلكات واستبدال محتوياتها والوقت اللازم لإعادة بدء العمليات والذي تتوقف فيه الأعمال من العوامل الرئيسية التي تؤثر في مستوى المطالبات. يوجد لدى الشركة تغطية إعادة تأمين للحد من الخسائر المتعلقة بأي مطالبة فردية.

## البحري

بالنسبة للتأمين البحري، تتمثل أبرز المخاطر في هذا المجال في التعرض للخسائر أو الأضرار في هياكل السفن بالإضافة إلى الحوادث التي تؤدي إلى خسارة كلية أو جزئية للبضائع المشحونة. وتقتضي إستراتيجية اكتاب وثائق التأمين البحري بضمان تنوع وثائق التأمين لتشمل تغطية الشحن، والسفن، وخطوط الشحن. ولدى الشركة تغطية إعادة التأمين للحد من الخسائر بالنسبة لأي مطالبة فردية.

## الهندسي

بالنسبة للتأمين الهندسي، فإن أهم المخاطر في هذا المجال هي خسارة أو حدوث ضرر لأعمال البناء / الترميم نتيجة حريق، انفجار أو مخاطر طبيعية مثل الفيضانات، الزلازل وعاصفة البرد، الخ... لدى الشركة تغطية إعادة التأمين لهذه المخاطر للحد من الخسائر بالنسبة لأي مطالبة فردية.

## المسؤولية العامة

بالنسبة للتأمين على المسؤولية العامة، فإن أهم المخاطر في هذا المجال هي الالتزامات القانونية المترتبة على المؤمن تجاه وفاة طرف ثالث أو إصابة بدنية أو أضرار في الممتلكات الناجمة خارج أماكن عمل المؤمن عليه، والعمليات التجارية أو المشاريع التي قام بها المؤمن عليه. يتم الإكتتاب في وثائق التأمين هذه على أساس حجم أعمال الشركة أو قيمة العقد، طبيعة / أشغال المباني، وطبيعة العقود المنفذة. لدى الشركة تغطية إعادة التأمين لهذه المخاطر للحد من الخسائر بالنسبة لأي مطالبة فردية.

## تحليل الحساسية

تؤمن الشركة بأن المطلوبات المسجلة المتعلقة بالمطالبات كما في تاريخ هذه القوائم المالية هي صحيحة وكافية. تعطى هذه المبالغ دفعات حيث يمكن ان تتعدل في تاريخ السداد. تخضع المطلوبات المتعلقة بالمطالبات لعدة فرضيات وعليه تكون حساسة بها، من غير الممكن قياس حساسية بعض المتغيرات النظامية أو عدم صحة الفرضيات.

إن التغير الافتراضي بواقع ٥% في نسبة المطالبات قد يؤثر على الدخل من خلال:

أثر التغيير في النسب المطالبات بنسبة + / - ٥%	التأثير على الدخل ٢٠١٨ ريال سعودي	التأثير على الدخل ٢٠١٧ ريال سعودي
المركبات	١٩٠١٢٨٩٣	٢٠٠٥٨٧٠٤
الهندسي	٥١٨٨١٧	٧٣١٧٦٠
الطبي	٢٠٩٦١٠٥٨٣	٢٠٦٩٢٠٩٩٧
الممتلكات	١٠٢١٧٠٥٨١	١٠١٥٩٠٧٧٨
تأمين عام آخر	١٠٣٦٠١١٥	١٠٢٠٥٠٧٧٥
تأمين الحماية والادخار	٥٠٢٥٥٠١٨٦	٦٠٦١٠٩٦٥
	٣٠٠٠٢٠١٤٥	٣١٠٩١٠٠٩٧٩



أثر التغير في متوسط تكلفة المطالبات +/- ٥%	التأثير على الدخل ٢٠١٨ ريال سعودي	التأثير على الدخل ٢٠١٧ ريال سعودي
المركبات	١٣,٨٠٥,٤٧٤	١٥,٤٦٨,٠١٢
الهندسي	٥١,٣٦٦	١٣٤,٢٦١
الطبي	٢,٤٢٩,٤٩٣	٢,٢٩٠,٤٦٠
الممتلكات	٣٦١,٣٥١	١٣٩,٠٧٥
تأمين عام آخر	٣٠٥,٧٨٥	٧,٥٤٩
تأمين الحماية والادخار	٦,٣٤٧,٣٠٦	٦,٨٩٧,١٦٦
	٢٢,٣٠٠,٧٧٥	٢٤,٩٣٦,٥٢٣

### ج) إدارة مخاطر المطالبات

تشأ إدارة المطالبات في الشركة عند حدوث حالات غير دقيقة أو غير مكتملة للاحتياطيات أو تسويات المطالبات أو ضعف في جودة الخدمة أو الأفرط في تكاليف إدارة المطالبات. هذه المخاطر قد تضر بالشركة وتضعف قدرة الشركة على النجاح والاحتفاظ بأعمالها أو تتكبد تعويضات تأديبية. هذه المخاطر قد تنشأ خلال أي مرحلة من مراحل دورة المطالبات. يركز قسم المطالبات في الشركة على الجودة والدقة والسرعة في إيصال الخدمات التي قد تجعل الشركة تفقد عقود إعادة التأمين. وهدفهم هو تعديل إجراءات المطالبات لتصبح عادلة وفعالة وفي وقت مناسب وذلك وفقاً لسياسة الشروط والأحكام والبيئة التنظيمية ومصالح الشركة. الاحتياطيات السريعة والدقيقة أعدت لكل التزامات المطالبات متضمنة لمخصصات المصروفات حالما يكون هناك توقعات موثوق بها لتكون التزامات المطالبات.

### مصادر التقديرات غير المؤكدة مدفوعات المطالبات المستقبلية

المصدر الرئيسي لعدم التيقن من التقديرات في تاريخ قائمة المركز المالي تتعلق بتقييم المطالبات تحت التسوية، سواء تم الإبلاغ عنها أو لم يتم، وتشتمل على التكاليف المتوقعة لتسوية المطالبات. يتمثل الافتراض الأساسي الذي يستند إلى تقديرات الالتزام في أن تطور المطالبات المستقبلية للشركة سوف يتبع نمطاً مماثلاً لخبرة تطور المطالبات السابقة. ويشمل ذلك افتراضات فيما يتعلق بمتوسط تكاليف المطالبات وتكاليف معالجة المطالبات وعوامل تضخم المطالبة وأرقام المطالبات لسنوات الحوادث كل على حدة. وتستخدم الأحكام النوعية الإضافية لتقييم الحد الذي يمكن أن تكون الاتجاهات السابقة لا تنطبق في المستقبل، على سبيل المثال: حدث مرة واحدة. التغيرات في عوامل السوق مثل السلوك العام تجاه المطالبات والظروف الاقتصادية؛ وكذلك العوامل الداخلية مثل مزيج المحفظة وشروط الوثيقة وإجراءات التعامل مع المطالبات. ويستخدم المزيد من الأحكام لتقييم مدى تأثير العوامل الخارجية مثل القرارات القضائية والتشريعات الحكومية على التقديرات. ويتطلب الأمر من الإدارة وضع أحكام هامة عند تقدير المبالغ المستحقة لحاملي الوثائق الناشئة عن المطالبات المقدمة بموجب عقود التأمين. تستند هذه التقديرات بالضرورة إلى افتراضات حول عدة عوامل تتضمن درجات متفاوتة وربما كبيرة من الأحكام وعدم التيقن، وقد تختلف النتائج الفعلية عن تقديرات الإدارة مما يؤدي إلى تغيرات مستقبلية في المطالبات المقدرة. ويستخدم المزيد من الأحكام لتقييم مدى تأثير العوامل الخارجية مثل القرارات القضائية والتشريعات الحكومية على التقديرات.

وعلى وجه الخصوص، ينبغي إعداد تقديرات لكل من التكلفة النهائية المتوقعة للمطالبات المعلنة بتاريخ قائمة المركز المالي وللتكلفة النهائية المتوقعة للمطالبات المتكبدة ولم يتم الإبلاغ عنها بتاريخ قائمة المركز المالي.

### الإجراءات المستخدمة في تحديد الافتراضات

المقصود من العملية المستخدمة في تحديد الافتراضات لاحتساب احتياطي المطالبات تحت التسوية هو أن يؤدي إلى تقديرات محايدة للنتيجة الأكثر احتمالاً أو المتوقعة. طبيعة العمل تجعل من الصعب جداً التكهّن بشكل مؤكد بالنتيجة المحتملة لمطالبة معينة والتكلفة النهائية للمطالبات المبلغ عنها. يتم تقييم كل مطالبة مبلغ عنها لكل حالة على حدة مع مراعاة ظروف المطالبة، والمعلومات المتوفرة من جهات المعاينة والأدلة التاريخية عن حجم المطالبات المماثلة. وتتم مراجعة تقديرات الحالة بانتظام ويتم تحديثها كلما توافرت معلومات جديدة.

تتطوي تقديرات المطالبات المتكبدة لم يتم الإبلاغ عنها بشكل عام على حالة من عدم التيقن تزيد في حديثها عن تلك المتعلقة بعملية تقدير تكاليف تسوية المطالبات المعلنة بالفعل للشركة والتي تتوفر فيها معلومات عن حدث المطالبة. وتأخذ عملية التقدير في عين الاعتبار نمط المطالبات المبلغ عنها في الماضي وتقاصيل برامج إعادة التأمين.

يتم تقدير التكلفة النهائية للمطالبات تحت التسوية باستخدام مجموعة من أساليب عرض المطالبات الإكتوارية القياسية، مثل طريقة تشين لادر وبورنهورتر-فيرغسون وطريقة نسبة الخسارة المتوقعة.

يتمثل الافتراض الأساسي الكامن وراء هذه الأساليب في أن خبرة الشركة السابقة في تطور المطالبات يمكن استخدامها لعرض تطور المطالبات المستقبلية وبالتالي تكاليف المطالبات النهائية. وعلى هذا النحو، تستنبط هذه الطرق تطور الخسائر المدفوعة والمتكبدة ومتوسط التكلفة لكل مطالبة وأعداد المطالبات على أساس التطور الملحوظ لسنوات السابقة ونسب الخسارة المتوقعة. يتم تحليل تطور المطالبات التاريخية بشكل أساسي عن طريق سنوات الحوادث، ولكن يمكن أيضاً تحليلها حسب المنطقة الجغرافية، بالإضافة إلى خطوط الأعمال وأنواع المطالبات الهامة. عادة ما يتم التعامل مع المطالبات الكبيرة بشكل منفصل إما عن طريق حجزها بالقيمة الاسمية لتقديرات تعديل الخسارة أو أن يتم عرضها بشكل منفصل من أجل إظهار تطورها المستقبلي. في معظم الحالات، لا يتم وضع افتراضات واضحة بخصوص المعدلات المستقبلية لمعدلات التضخم أو الخسارة في المطالبات. وبدلاً من ذلك، فإن الافتراضات المستخدمة هي تلك الافتراضات الضمنية في بيانات تطور المطالبات التاريخية التي تستند إليها التوقعات. يتم استخدام الأحكام النوعية الإضافية لتقييم الحد الذي يتم فيه عدم تطبيق الاتجاهات السابقة

في المستقبل (على سبيل المثال ، إظهار الحادث لمرة واحدة، والتغيرات في عوامل خارجية أو سوقية مثل السلوكيات العامة تجاه المطالبات، والظروف الاقتصادية، ومستويات تضخم المطالبات، والقرارات والتشريعات القضائية، وكذلك العوامل الداخلية مثل مزيج المحفظة، وخصائص السياسة وإجراءات التعامل مع المطالبات) من أجل الوصول إلى التكلفة النهائية المقدرة للمطالبات التي تعرض النتيجة المحتملة من نطاق النتائج المحتملة، مع الأخذ في الاعتبار جميع حالات عدم التيقن المعنية.

تم تحديد مطلوبات الأقساط بحيث أن إجمالي مخصصات مطلوبات الأقساط (احتياطي الأقساط غير المكتسبة واحتياطي عجز الأقساط نتيجة اختبار كفاية المطلوبات) يكون كافياً لخدمة المصاريف والمطالبات المستقبلية المتوقعة والمحتمل حدوثها لوثائق التأمين السارية المفعول بتاريخ قائمة المركز المالي. يتم تحديد المطلوبات المستقبلية المتوقعة باستخدام التقديرات والافتراضات المعتمدة على الخبرة خلال الفترة المنتهية من العقود وتوقعات الأحداث المستقبلية والتي يعتمد بأنها ستكون معقولة.

#### د) وضع الاحتياطيات ومخاطر الاحتياطيات النهائية

تشأ مخاطر الاحتياطيات ومخاطر الاحتياطيات النهائية في الشركة عندما تكون مطالبات التأمين الناشئة غير كافية وذلك من خلال التنبؤات الغير دقيقة أو من خلال تكوين مخصصات غير كافية للمصروفات والديون المشكوك في تحصيلها لإعادة التأمين. للإدارة السيطرة على الاحتياطيات ومخاطر الاحتياطيات النهائية، يقوم الفريق الاكتواري بالشركة باستعمال نطاق تقنيات لتخمين المطالبات النهائية و مراقبة تطور المطالبات وقيام بإختبار الضغط لأرصدة المطالبات النهائية.

إن الهدف من سياسة احتياطيات الشركة هو خلق توقعات دقيقة وثابتة يمكن الاعتماد عليها عبر الزمن ولجميع الأنشطة.

#### هـ) مخاطر السيولة

مخاطر السيولة هي مخاطر مواجهة الشركة صعوبات في توفير الأموال اللازمة للوفاء بالتعهدات والالتزامات المتعلقة بمطلوباتها المالية عند استحقاقها. يوجد لدى الشركة نظام ادارة نقد ملائم، حيث يتم مراقبة التحصيلات والمستردات النقدية اليومية ويتم تسويتها بشكل دوري. تقوم الشركة بإدارة هذه المخاطر عن طريق الحفاظ على استحقاق الموجودات والمطلوبات المالية واستثمار جزء كبير من موجودات الشركة في موجودات مالية عالية السيولة.

#### موقف الاستحقاق

يلخص الجدول أدناه الاستخدام المتوقع للموجودات المالية والمطلوبات أو تسويتها بما في ذلك الذمم المدينة / الدائنة من عمليات التأمين:

تحليل الإستحقاق على أساس تواريخ الإستحقاق المتوقعه			
٣١ ديسمبر ٢٠١٨ (ريال سعودي)	أقل من سنة	أكثر من سنة	الإجمالي
<b>الموجودات</b>			
التقد وما يعادله	٩٣,١٣٤,٥٣٨	-	٩٣,١٣٤,٥٣٨
مصاريف مدفوعة مقدماً وموجودات أخرى	٤٦,٢٧٢,٤١٩	-	٤٦,٢٧٢,٤١٩
ذمم معيدي التأمين المدينة، صافي	٧١,٦٥٣,٤٤٠	-	٧١,٦٥٣,٤٤٠
أقساط التأمين المدينة، صافي	٤٠٨,٩٠٣,٧٥٨	-	٤٠٨,٩٠٣,٧٥٨
حصة معيدي التأمين من المطالبات تحت التسوية	٢٦٩,٤٢٠,٧٤٤	-	٢٦٩,٤٢٠,٧٤٤
استثمارات متاحة للبيع	٢١,١٣٣,٣٢٩	٣١٠,٢٤٥,٦٩٥	٣٣١,٣٧٩,٠٢٤
موجودات مالية بالقيمة العادلة من خلال قائمة الدخل (استثمارات مربوطة بوحدات)	٥٥٩,٧٦٦,٠٢٩	-	٥٥٩,٧٦٦,٠٢٩
	١,٤٧٠,٢٨٤,٢٥٧	٣١٠,٢٤٥,٦٩٥	١,٧٨٠,٥٢٩,٩٥٢
<b>المطلوبات</b>			
مستحقات ومطلوبات أخرى	١٢٥,٣٥٩,٦٤٨	-	١٢٥,٣٥٩,٦٤٨
فائض متراكم مستحق الدفع	١٢,٣٤٤,٨٧٣	-	١٢,٣٤٤,٨٧٣
ذمم معيدي التأمين الدائنة	١٤٤,٧٢٥,٧٤٣	-	١٤٤,٧٢٥,٧٤٣
مطالبات تحت التسوية	٣٣٤,٣٧٢,٤٨٢	-	٣٣٤,٣٧٢,٤٨٢
مطلوبات مربوطة بوحدات	٥٥٧,٧٢٣,٧٧٢	-	٥٥٧,٧٢٣,٧٧٢
	١,٠١٧,٤٥٢٦,٥١٨	-	١,٠١٧,٤٥٢٦,٥١٨

٣١ ديسمبر ٢٠١٧ (ريال سعودي)	أقل من سنة	أكثر من سنة	الإجمالي
<b>الموجودات</b>			
النقد وما يعادله	١٣٢.٢٣٠.٨٦٥	—	١٣٢.٢٣٠.٨٦٥
مصاريف مدفوعة مقدماً وموجودات أخرى	٤٦.٥٦٦.٣٤٧	—	٤٦.٥٦٦.٣٤٧
ذمم معيدي التأمين المدينة، صافي	٧٢.٥٤١.٦٩٥	—	٧٢.٥٤١.٦٩٥
أقساط التأمين المدينة، صافي	٣٦٧.٠٢٤.٩٢١	—	٣٦٧.٠٢٤.٩٢١
حصة معيدي التأمين من المطالبات تحت التسوية	١٩٦.٨٦٩.٥٦٥	—	١٩٦.٨٦٩.٥٦٥
استثمارات متاحة للبيع	٤٠.٢٨٩.٥٤٤	٢٦٨.٧٥٩.٨٧٦	٣٠٩.٠٤٩.٤٢٠
موجودات مالية بالقيمة العادلة من خلال قائمة الدخل (استثمارات مربوطة بوحدات)	٥٧٣.٧١٦.٣٩٦	—	٥٧٣.٧١٦.٣٩٦
	١.٤٣٠.٣٣٩.٢٣٣	٢٦٨.٧٥٩.٨٧٦	١.٦٩٩.٠٩٩.٢٠٩
<b>المطلوبات</b>			
مستحقات ومطلوبات أخرى	٩٣.٢٣٤.٠٧٦	—	٩٣.٢٣٤.٠٧٦
فائض متراكم مستحق الدفع	٩.٥٨٢.٢١٦	—	٩.٥٨٢.٢١٦
ذمم معيدي التأمين الدائنة	١٨١.٦٥٧.٢٧٨	—	١٨١.٦٥٧.٢٧٨
مطالبات تحت التسوية	٢٣٧.٣٦٥.٢٨٦	—	٢٣٧.٣٦٥.٢٨٦
مطلوبات مربوطة بوحدات	٥٧٣.٠٥١.٩٥٦	—	٥٧٣.٠٥١.٩٥٦
	١.٠٩٤.٨٩٠.٨١٢	—	١.٠٩٤.٨٩٠.٨١٢

يلخص الجدول أدناه تاريخ استحقاق الموجودات المالية والمطلوبات المالية للشركة بناءً على تواريخ الاستحقاق المتبقية. بالنسبة لمطلوبات عقود التأمين وموجودات إعادة التأمين، يتم تحديد تواريخ الاستحقاق بناءً على الزمن المقدر لصافي التدفقات النقدية الصادرة من مطلوبات التأمين التي تم اثباتها. تم استبعاد الأقساط غير المكتسبة، وحصة إعادة التأمين من الأقساط غير المكتسبة وتكاليف اكتتاب وثائق مؤجلة من التحليل لأنها لا تعتبر التزامات تعاقدية. يتم اعتبار الدفعات التي تتطلب إخطار وكان الإخطار قد تم تقديمه فوراً.

كما في ٣١ ديسمبر ٢٠١٨ (ريال سعودي)	بدون تاريخ إستحقاق محدد	حتى سنة واحدة	٢-٥ سنوات	أكثر من ٥ سنوات	الإجمالي
<b>الموجودات</b>					
النقد وما يعادله	٩٣.١٣٤.٥٣٨	—	—	—	٩٣.١٣٤.٥٣٨
مصاريف مدفوعة مقدماً وموجودات أخرى	—	٤٦.٢٧٢.٤١٩	—	—	٤٦.٢٧٢.٤١٩
ذمم معيدي التأمين المدينة، صافي	—	٧١.٦٥٣.٤٤٠	—	—	٧١.٦٥٣.٤٤٠
أقساط التأمين المدينة، صافي	—	٤٠٨.٩٠٣.٧٥٨	—	—	٤٠٨.٩٠٣.٧٥٨
حصة معيدي التأمين من المطالبات تحت التسوية	—	٢٦٩.٤٢٠.٧٤٤	—	—	٢٦٩.٤٢٠.٧٤٤
استثمارات مربوطة بوحدات	٥٥٩.٧٦٦.٠٢٩	—	—	—	٥٥٩.٧٦٦.٠٢٩
استثمارات متاحة للبيع	—	٢١.١٣٣.٣٢٩	١٣٤.٢٣١.٨٠٤	١٧٦.٠١٣.٨٩١	٣٣١.٣٧٩.٠٢٤
	٦٥٢.٩٠٠.٥٦٧	٨١٧.٣٨٣.٦٩٠	١٣٤.٢٣١.٨٠٤	١٧٦.٠١٣.٨٩١	١.٧٨٠.٥٢٩.٩٥٢
<b>المطلوبات</b>					
مستحقات ومطلوبات أخرى	—	١٢٥.٣٥٩.٦٤٨	—	—	١٢٥.٣٥٩.٦٤٨
فائض متراكم مستحق الدفع	—	١٢.٣٤٤.٨٧٣	—	—	١٢.٣٤٤.٨٧٣
ذمم معيدي التأمين الدائنة	—	١٤٤.٧٢٥.٧٤٣	—	—	١٤٤.٧٢٥.٧٤٣
مطالبات تحت التسوية	—	٣٣٤.٣٧٢.٤٨٢	—	—	٣٣٤.٣٧٢.٤٨٢
مطلوبات مربوطة بوحدات	٥٥٧.٧٢٣.٧٧٢	—	—	—	٥٥٧.٧٢٣.٧٧٢
	٥٧٠.٠٦٨.٦٤٥	٦٠٤.٤٥٧.٨٧٣	—	—	١.١٧٤.٥٢٦.٥١٨
الفجوة في السيولة	٨٢.٨٣١.٩٢٢	٢١٢.٩٢٥.٨١٧	١٣٤.٢٣١.٨٠٤	١٧٦.٠١٣.٨٩١	٦٠٦.٠٠٣.٤٣٤

الموجودات	كما في ٣١ ديسمبر ٢٠١٧ (ريال سعودي)	بدون تاريخ إستحقاق محدد	حتى سنة واحدة	٢-٥ سنوات	أكثر من ٥ سنوات	الإجمالي
النقد وما يعادله	١٠٣,٣٣٠,٨٦٥	٣٠,٠٠٠,٠٠٠	-	-	-	١٣٣,٣٣٠,٨٦٥
مصاريف مدفوعة مقدماً وموجودات أخرى	-	٤٦,٥٦٦,٣٤٧	-	-	-	٤٦,٥٦٦,٣٤٧
ذمم معيدي التأمين المدينة، صافي	-	٧٢,٥٤١,٦٩٥	-	-	-	٧٢,٥٤١,٦٩٥
أقساط التأمين المدينة، صافي	-	٣٦٧,٠٢٤,٩٢١	-	-	-	٣٦٧,٠٢٤,٩٢١
حصة معيدي التأمين من المطالبات تحت التسوية	-	١٩٦,٨٦٩,٥٦٥	-	-	-	١٩٦,٨٦٩,٥٦٥
استثمارات مربوطة بوحدات	٥٧٣,٧١٦,٣٩٦	-	-	-	-	٥٧٣,٧١٦,٣٩٦
استثمارات متاحة للبيع	-	٤٠,٢٨٩,٥٤٤	١٠٥,٥٩٢,٠٤٤	١٦٣,١٦٧,٨٣٢	٣٠٩,٠٤٩,٤٢٠	٦١٨,٠٩٨,٨٦٠
	٦٧٧,٠٤٧,٢٦١	٧٥٣,٢٩٢,٠٧٢	١٠٥,٥٩٢,٠٤٤	١٦٣,١٦٧,٨٣٢	١,٦٩٩,٠٩٩,٢٠٩	٣,٣٩٧,٣٠٨,١١٢
المطلوبات						
مستحقات ومطلوبات أخرى	-	٩٣,٢٣٤,٠٧٦	-	-	-	٩٣,٢٣٤,٠٧٦
فائض متراكم مستحق الدفع	٩,٥٨٢,٢١٦	-	-	-	-	٩,٥٨٢,٢١٦
ذمم معيدي التأمين الدائنة	-	١٨١,٦٥٧,٢٧٨	-	-	-	١٨١,٦٥٧,٢٧٨
مطالبات تحت التسوية	-	٢٣٧,٣٦٥,٢٨٦	-	-	-	٢٣٧,٣٦٥,٢٨٦
مطلوبات مربوطة بوحدات	٥٧٣,٠٥١,٩٥٦	-	-	-	-	٥٧٣,٠٥١,٩٥٦
	٥٨٢,٦٣٤,١٧٢	٥١٢,٢٥٦,٦٤٠	-	-	-	١,٠٩٤,٨٩٠,٨١٢
الفجوة في السيولة	٩٤,٤١٣,٠٨٩	٢٤١,٠٣٥,٤٣٢	١٠٥,٥٩٢,٠٤٤	١٦٣,١٦٧,٨٣٢	٦٠٤,٢٠٨,٣٩٧	١,٠٩٤,٨٩٠,٨١٢

لإدارة مخاطر السيولة الناتجة عن المطلوبات المالية أعلاه، قامت الشركة بالحفاظ على موجودات سائلة تتكون من النقد وما يعادله وأوراق مالية استثمارية. يمكن بيع هذه الموجودات بسهولة للوفاء بمتطلبات السيولة.

يتوقع ان تتم تسوية الموجودات التي تستحق في أقل من سنة كما يلي:

- تتضمن الاستثمارات المتاحة للبيع استثمارات في الصناديق الاستثمارية والصكوك ويتم الاحتفاظ بها لغرض إدارة النقد ويتوقع استحقاقها/ تسويتها خلال ١٢ شهراً من تاريخ التقرير.
- النقد والأرصدة البنكية متاحة عند الطلب.
- إن حصة معيدي التأمين من المطالبات تحت التسوية تتعلق بشكل رئيسي بقطاع الممتلكات ويتم تحقيقها بشكل عام في غضون ٣ إلى ٦ شهر على أساس تسوية الأرصدة مع معيدي التأمين.

يتوقع ان تتم تسوية المطلوبات التي تستحق في أقل من سنة كما يلي:

- يتم تسوية أرصدة معيدي التأمين الدائنة وفقاً لشروط اتفاقيات إعادة التأمين.
- من المتوقع أن تتم تسوية معظم إجمالي المطالبات تحت التسوية في غضون شهرين وفقاً للجدول الزمني النظامية للدفع.
- المستحقات والمطلوبات الأخرى في غضون فترة ١٢ شهراً من فترة نهاية التاريخ.

## و) مخاطر الائتمان

تمثل مخاطر الائتمان عدم مقدرة طرف ما على الوفاء بالتزاماته بشأن أداة مالية ما، مما يؤدي إلى تكبد الطرف الآخر لخسارة مالية. بالنسبة لكافة فئات الأدوات المالية المحتفظ بها لدى الشركة، يمثل الحد الأقصى لمخاطر الائتمان التي تتعرض لها الشركة القيمة الدفترية المفصح عنها في قائمة المركز المالي.

فيما يلي بياناً بالسياسات والإجراءات الموضوعة لتقليل مخاطر الائتمان التي تتعرض لها الشركة:

- لتقليل تعرضها للخسائر الكبيرة الناجمة عن إفلاس شركات إعادة التأمين، تقوم الشركة بتقييم الوضع المالي لمعيدي التأمين. وكشرط مسبق، يجب أن يكون الأطراف التي يتم إعادة التأمين لديها مصنفة على أنها ذات مستوى مقبول، من حيث الضمان، بما يؤيد متانة وضعهم المالي.
- تقوم الشركة بإبرام اتفاقيات تأمين وإعادة تأمين فقط مع جهات معترف بها وذات سمعة جيدة. تكمن سياسة الشركة بأن يخضع كافة العملاء الذين تود التعامل معهم للتحقق والدراسة من الناحية الائتمانية. إضافة إلى ذلك، يتم مراقبة المبالغ المستحقة بموجب عقود التأمين وإعادة التأمين بصورة مستمرة لتقليل تعرضها لمخاطر الديون المعدومة.
- تقوم الشركة بالحد من المخاطر المتعلقة بالوكلاء والوسطاء وذلك بوضع حدود ائتمان لكل وكيل ووسيط، ومراقبة الذمم المدينة القائمة.

- الأقساط المدينة هي بشكل رئيسي الذمم المدينة من الأفراد وعملاء الشركات (غير مصنفة). تسعى الشركة للحد من مخاطر الائتمان فيما يتعلق بالأفراد وعملاء الشركات بوضع سقفوف ائتمانية ومراقبة الذمم المدينة القائمة.
- يودع النقد وما يعادله لدى بنوك محلية معتمدة من الإدارة. وكشرط مسبق، يجب أن تكون البنوك التي تودع لديها النقد وما يعادله مصنفة على أنها ذات مستوى مقبول من حيث الضمان، بما يؤكد متانة وضعها المالي.
- تتكون استثمارات الشركة المتاحة للبيع بشكل أساسي من سندات الدين والصكوك. لا يوجد لدى الشركة آلية تصنيف داخلي لسندات الدين. تحد الشركة من مخاطر ائتمانها على سندات الدين عن طريق تحديد الحد الأدنى المقبول لمستوى تصنيف هذه الاستثمارات.
- تتكون استثمارات الشركة المربوطة بوحدات من صناديق الاستثمار. لا تمتلك الشركة آلية تصنيف داخلية لصناديق الاستثمار. تحد الشركة من مخاطر ائتمانها على صناديق الاستثمار عن طريق تحديد الحد الأدنى المقبول لمستوى تصنيف هذه الاستثمارات. بالنسبة للأعمال المربوطة بوحدات، يتحمل حامل الوثيقة مخاطر السوق والائتمان المباشرة على موجودات الاستثمار في صناديق الوحدة ويقتصر تعرض الشركة لمخاطر الائتمان على مدى الإيرادات الناتجة من رسوم إدارة الموجودات على أساس قيمة الموجودات في الصندوق.
- يتم الاحتفاظ بالوديعة النظامية لدى بنك محلي. وبناءً على ذلك وكشرط مسبق، يتعين على البنك الذي يتم الاحتفاظ بالوديعة النظامية بموجبه الحصول على الحد الأدنى المقبول من مستوى التصنيف الذي يؤكد قوته المالية.

يعرض الجدول أدناه الحد الأقصى لمخاطر الائتمان لمكونات قائمة المركز المالي:

٢٠١٨ (ريال سعودي)			
المجموع	عمليات المساهمين	عمليات التأمين	إيضاح
٩٣,١٣٤,٥٣٨	٤٥,٤١٢,٠٣٥	٤٧,٧٢٢,٥٠٣	٤ النقد وما يعادله
٧١,٦٥٣,٤٤٠	-	٧١,٦٥٣,٤٤٠	٦ (أ) ذمم معيدي التأمين المدينة، صافي
٤٠٨,٩٠٣,٧٥٨	-	٤٠٨,٩٠٣,٧٥٨	٧ أقساط التأمين المدينة، صافي
٢٦٩,٤٢٠,٧٤٤	-	٢٦٩,٤٢٠,٧٤٤	١٠ ١٢ حصة معيدي التأمين من المطالبات تحت التسوية
٩٩,٤١٢,٢٤٩	-	٩٩,٤١٢,٢٤٩	١٠ ١٢ حصة معيدي التأمين من المطالبات المتكبدة ولم يتم الإبلاغ عنها
٣٣١,٣٧٩,٠٢٤	٢١٦,١٧٢,٥٠٥	١١٥,٢٠٦,٥١٩	٨ (أ) استثمارات متاحة للبيع
٢٠,٠٠٠,٠٠٠	٢٠,٠٠٠,٠٠٠	-	١١ وديعة نظامية
١,٠٩٠,٦٣٦	١,٠٩٠,٦٣٦	-	١١ دخل مستحق من وديعة نظامية
١,٢٩٤,٩٩٤,٣٨٩	٢٨٢,٦٧٥,١٧٦	١,٠١٢,٣١٩,٢١٣	

٢٠١٧ (ريال سعودي)			
المجموع	عمليات المساهمين	عمليات التأمين	إيضاح
١٣٣,٣٣٠,٨٦٥	٢٦,٠٨٤,٦٥٦	١٠٧,٢٤٦,٢٠٩	٤ النقد وما يعادله
٧٢,٥٤١,٦٩٥	-	٧٢,٥٤١,٦٩٥	٦ (أ) ذمم معيدي التأمين المدينة، صافي
٣٦٧,٠٢٤,٩٢١	-	٣٦٧,٠٢٤,٩٢١	٧ أقساط التأمين المدينة، صافي
١٩٦,٨٦٩,٥٦٥	-	١٩٦,٨٦٩,٥٦٥	١٠ ١٢ حصة معيدي التأمين من المطالبات تحت التسوية
٨٥,٨٥٣,٧١٨	-	٨٥,٨٥٣,٧١٨	١٠ ١٢ حصة معيدي التأمين من المطالبات المتكبدة ولم يتم الإبلاغ عنها
٣٠٩,٠٤٩,٤٢٠	١٩٩,٦٢٥,٣٠٤	١٠٩,٤٢٤,١١٦	٨ (أ) استثمارات متاحة للبيع
٢٠,٠٠٠,٠٠٠	٢٠,٠٠٠,٠٠٠	-	١١ وديعة نظامية
٨١٧,٠٥٦	٨١٧,٠٥٦	-	١١ دخل مستحق من وديعة نظامية
١,١٨٥,٤٨٧,٢٤٠	٢٤٦,٥٢٧,٠١٦	٩٣٨,٩٦٠,٢٢٤	

### تركيز مخاطر الائتمان

تتركز مخاطر الائتمان عندما تؤثر التغيرات في العوامل الاقتصادية أو الصناعية على مجموعة من الأطراف المقابلة التي يعتبر إجمالي تعرضها لمخاطر الائتمان كبيراً بالنسبة لإجمالي مخاطر الائتمان التي تتعرض لها الشركة.

## التصنيفات الائتمانية للاستثمارات

فيما يلي التصنيفات الائتمانية للاستثمارات المتاحة للبيع:

الجودة الائتمانية	وكالة التصنيفات الائتمانية	الأدوات المالية	٣١ ديسمبر ٢٠١٨ م	٣١ ديسمبر ٢٠١٧ م
AA	ستاندرد آند بورز/ موديز	سندات / صكوك	١١,٥٦٦,٠٢٥	١٢,٠٢١,١٨٨
+A	ستاندرد آند بورز/ موديز	سندات / صكوك	١٤٩,٥٤٤,١٥٠	١٠٨,٢٤٤,٧٧٨
-A	ستاندرد آند بورز/ موديز	صكوك	٦٠,٧٢٠,٧٥٨	٩٢,٨٣٧,٩٧٧
غير مصنف	لا ينطبق	أسهم / صكوك/ صناديق استثمارية	١٠٩,٥٣٨,٠٩١	٩٤,٨٤٥,٤٧٧
			٣٣١,٣٧٩,٠٢٤	٣٠٩,٠٤٩,٤٢٠

كما تم بيان تركيز مخاطر الائتمان والتصنيفات الائتمانية في الإيضاحات ٤ و ٦ و ٧.

## ز) مخاطر معدل العمولات الخاصة

تشأ مخاطر معدل العمولات الخاصة من احتمالية أن تؤثر التغيرات في معدلات العمولة الخاصة على الربحية المستقبلية أو القيمة العادلة للأدوات المالية. تتعرض الشركة لمخاطر معدل العمولات الخاصة على أرصدها البنكية والمتاحة للبيع - سندات الدين.

إن حساسية الدخل تمثل أثر التغيرات المفترضة في معدلات الفائدة بما في ذلك كافة البنود القابلة للتغيير الأخرى التي بقيت ثابتة، على الربح لسنة واحدة وذلك على أساس الموجودات المالية بسعر متغير والمقتناة كما في ٣١ ديسمبر ٢٠١٨. إن التغير الافتراضي بواقع ١٠٠ نقطة أساس في المتوسط المرجح لمعدل العمولات الخاصة بعمولة متغيرة والمقتناة كما في ٣١ ديسمبر ٢٠١٨ سيؤثر على دخل العمولة الخاصة بمبلغ إجمالي قدره ٥٧٠,٠٠٠ ريال سعودي (٢٠١٧: ٧٠٧,١٢٠ ريال سعودي) في السنة.

## ح) مخاطر العملات

تمثل مخاطر العملات المخاطر الناتجة عن تذبذب قيمة أداة مالية ما نتيجة للتغيرات في أسعار الصرف الأجنبي. تعتمد الإدارة بوجود مخاطر متدنية لوقوع خسائر هامة نتيجة تقلبات في أسعار الصرف الأجنبي لأن غالبية الموجودات والمطلوبات النقدية هي بعملات مرتبطة بالريال السعودي. إضافة إلى ذلك، وحيث أن معاملات الشركة بالعملات الأجنبية تتم بشكل أساسي بالدولار الأمريكي المثبت سعر صرفه بالريال السعودي، فإن الأرباح والخسائر الناتجة عن تحويل العملات الأجنبية لا تعتبر هامة، وبالتالي لم يتم الإفصاح عنها بصورة مستقلة.

فيما يلي مخاطر العملات للاستثمارات المتاحة للبيع:

عمليات التأمين	٢٠١٨ ريال سعودي	٢٠١٧ ريال سعودي
ريال سعودي	١٤,٥٨٢,٥٣٣	٥,٠٠٠,٠٠٠
دولار أمريكي	١٠٠,٦٢٣,٩٨٦	١٠٤,٤٢٤,١١٦
	١١٥,٢٠٦,٥١٩	١٠٩,٤٢٤,١١٦

عمليات المساهمين	٢٠١٨ ريال سعودي	٢٠١٧ ريال سعودي
ريال سعودي	٨٥,٥٣٢,٧٤٧	٨٠,٢٢٣,٠٧٨
دولار أمريكي	١٣٠,٦٣٩,٧٥٨	١١٩,٤٠٢,٢٢٦
	٢١٦,١٧٢,٥٠٥	١٩٩,٦٢٥,٣٠٤

## ط) مخاطر أسعار الصناديق

مخاطر أسعار الصندوق هي مخاطر تقلب القيمة العادلة للتدفقات النقدية المستقبلية للصندوق بسبب التغيرات في صافي قيمة الموجودات التي يتم تحديدها من قبل مديري الصندوق.

لا تتعرض الشركة لمخاطر سعر الصندوق بالنسبة للاستثمارات المرتبطة بوحدات لأن أي تغيير في صافي قيمة الموجودات للصناديق سيؤثر على التغير في المطلوبات المربوطة بوحدات والتغير في القيمة العادلة للصناديق بنفس المبلغ وبالتالي، لا يوجد أي تأثير على أداء الشركة. يتحمل حاملو الوثيقة مخاطر السوق المباشرة.

## ي) مخاطر إعادة التأمين

تقوم الشركة بإبرام إتفاقيات مع أطراف أخرى لأغراض إعادة التأمين، وذلك لتقليل تعرضها لخسائر مالية محتملة التي قد تنشأ عن مطالبات تأمين ضخمة. إن هذه الإتفاقيات تؤمن تنوع أكبر في الأعمال وتسمح للإدارة بالتحكم بالخسائر المحتملة والتي قد تنشأ عن المخاطر الكبيرة وتؤمن قدرات نمو إضافية. يتم جزء كبير من عمليات إعادة التأمين بموجب إتفاقيات إعادة تأمين، وعقود إعادة تأمين إختيارية وإعادة تأمين فائض الخسارة.

يتم اختيار معيدي التأمين وفق المعايير والتعليمات التالية المحددة من قبل مجلس إدارة الشركة ولجنة المخاطر والاكتاب. تلخص هذه المعايير في الآتي:

- الحد الأدنى من تصنيف ائتماني مقبول صادر عن وكالات تصنيف عالمية معترف بها مثل ("ستاندرد آند بورز") والذي يجب ألا يقل عن (BBB) أو ما يعادلها.
- سمعة شركات معيدي التأمين معينة
- خبرة العمل الحالية والسابقة مع معيدي التأمين.

## ك) مخاطر السوق

تتمثل مخاطر السوق في مخاطر تقلبات القيمة العادلة والتدفقات النقدية المستقبلية لأداة مالية بسبب التغيرات في أسعار السوق (عدا تلك الناتجة عن مخاطر أسعار العمولات أو مخاطر العملات). سواء حدثت تلك التغيرات بسبب عوامل تتعلق بالأداة المالية المعينة أو بمصدرها أو عوامل تؤثر على جميع الأدوات المالية المماثلة المتداولة في السوق.

يتعلق تعرض الشركة لمخاطر السوق باستثماراتها المدرجة المتاحة للبيع والتي تتقلب قيمها نتيجة للتغيرات في أسعار السوق. تحد الشركة من مخاطر السوق من خلال الاحتفاظ بمحفظة متنوعة ومراقبة التطورات في الأسواق المالية. كما تمتلك الشركة استثمارات غير مدرجة مسجلة بالتكلفة أو سعر البيع، لا ينعكس تأثير التغيرات في سعر الأسهم إلا عندما يتم بيع الأداة أو يتم اعتبارها منخفضة القيمة ومن ثم سوف تتأثر قائمة الدخل.

إن التغير بنسبة ١٪ في سعر السوق للاستثمارات المتاحة للبيع المدرجة، مع بقاء جميع المتغيرات الأخرى ثابتة، سيؤثر على حقوق الملكية على النحو المبين أدناه:

التأثير على قائمة التغيرات في حقوق الملكية ريال سعودي	التغير في سعر السوق	
٦,٥٤٢,٦٩٦	١٪+	٢٠١٨
(٦,٥٤٢,٦٩٦)	١٪-	
٢,٢٣٨,٢٦٣	١٪+	٢٠١٧
(٢,٢٣٨,٢٦٣)	١٪-	

## ٢٦. الالتزامات المحتملة والتعهدات

أ) تتمثل التزامات الشركة المحتملة هي كما يلي

٢٠١٧ ريال سعودي	٢٠١٨ ريال سعودي	خطابات ضمان
١٠,٦٨٠,٠٠٠	١١,٧٦٠,٠٠٠	

## ب) الدعاوى واللوائح القانونية

تعمل الشركة في قطاع التأمين وتخضع لدعاوى قضائية خلال دورة أعمالها العادية. في حين أنه من غير الممكن عمليا توقع أو تحديد المحصلة النهائية للمطالبات القانونية القائمة، إن الإدارة لا تعتقد أن مثل هذه الإجراءات (بما في ذلك الدعاوى) سيكون لها تأثير جوهري على المركز المالي للشركة ونتائجها.

## ج) التعهدات المتعلقة بعقود الإيجارات التشغيلية

تمثل التزامات الإيجار التشغيلي الإيجار المستحق من قبل الشركة للمساحات المكتبية في مواقع مختلفة. بلغ الحد الأدنى لإجمالي مدفوعات الإيجار المستقبلية بموجب هذه الترتيبات مبلغ ١٢٤,٧٨١, ريال سعودي للسنة المنتهية في ٣١ ديسمبر ٢٠١٨ (٢٠١٧: ٩٩٠,٧٩١ ريال سعودي).

## ٢٧. المعلومات القطاعية

يتم تحديد القطاعات التشغيلية على أساس التقارير الداخلية حول مكونات الشركة التي تتم مراجعتها بانتظام من قبل مجلس إدارة الشركة بصفتها كمتخذ تشغيل القرار الرئيسي من أجل توزيع الموارد على القطاعات وتقييم أدائها.

تتم المعاملات بين القطاعات التشغيلية وفقاً للشروط والأحكام التجارية العادية. يتم قياس إيرادات الأطراف الخارجية التي يتم إبلاغ مجلس الإدارة بها بطريقة تتوافق مع تلك الواردة في قائمة الدخل. تتكون موجودات ومطلوبات القطاعات من الموجودات والمطلوبات التشغيلية.



لا يوجد تغييرات على أساس التقسيم أو أساس القياس لأرباح أو خسائر القطاع منذ ٣١ ديسمبر ٢٠١٧.

لا تشمل موجودات القطاعات النقد وما يعادله والمصاريف المدفوعة مسبقاً ومودودات أخرى والاستثمارات المتاحة للبيع وأرصدة إعادة التأمين والممتلكات والمعدات والوديعة النظامية ودخل مستحق من الوديعة النظامية. وبالتالي تم إدراجها ضمن الموجودات غير المصنفة. لا تشمل مطلوبات القطاعات المستحقات والمطلوبات الأخرى والفائض المتراكم مستحق الدفع وذمم معيدي التأمين الدائنة واحتياطي عجز الأقساط واحتياطي الأقساط الإضافي ومكافأة نهاية الخدمة وزكاة وضريبة الدخل وإيرادات مستحقة لمؤسسة النقد العربي السعودي. وبالتالي تم إدراجها ضمن المطلوبات غير الموزعة.

يتم تقديم تقرير عن الموجودات والمطلوبات غير الصنفة إلى صانع القرار على أساس تراكمي ولا يتم الإفصاح عنها ضمن القطاعات ذات العلاقة. إن المعلومات المتعلقة بالقطاع المقدمة إلى مجلس إدارة الشركة للقطاعات المفصح عنها لإجمالي موجودات ومطلوبات الشركة كما في ٣١ ديسمبر ٢٠١٨ و ٣١ ديسمبر ٢٠١٧ وإجمالي إيراداتها ومصاريفها وصافي دخلها للسنتين المنتهيتين في ذلك التاريخ مبينة كما يلي:

المركبات	:	المركبات
الهندسي	:	الإنشاءات
الطبي	:	الطبي
ممتلكات	:	الحريق و السرقة والمال
عام أخرى	:	تأمين المسؤولية والبحري
حماية و ادخار	:	التقاعد الجماعي والحماية والادخار للأفراد

كما في ٣١ ديسمبر ٢٠١٨								
المركبات	الهندسي	الطبي	الممتلكات	عام آخر	الحماية والإيدار	عمليات التأمين	عمليات المساهمين	الإجمالي
ريال سعودي								
موجودات								
أقساط التأمين المدينة، إجمالي	٣٧٨,٢٨١,٨٢٨	٤٥٣,٥٤,٤٥٤	٦٧,٨١٢,١٠٥	٦٥,٦٥٦,٨٨٩	١,٨٤٢,٥٦٤	٢,٧٢١,٣٤٧	٤٦١,٦٧٠,١٨٧	٤٦١,٦٧٠,١٨٧
مخصص ديون مشكوك في تحصيلها	-	-	-	-	-	-	(٥٢,٧٦٦,٤٢٩)	(٥٢,٧٦٦,٤٢٩)
حصة معيدي التأمين من المطالبات تحت التسوية	٥,٣٦٦,٠١٣	٥٥,٦٩٩,٠٨١	-	١٥٢,٤٨٨,٨٣٤	٥٢,٨٠٦,٤٨٠	٣,١٦٠,٣٣٦	٣٦٩,٤٢٠,٧٤٤	٣٦٩,٤٢٠,٧٤٤
حصة معيدي التأمين من المطالبات المتكبدة ولم يتم الإبلاغ عنها	١٣,٦٥٩	٩,٥٦٢,١٥٠	٢,٨٥٧,٥٦٨	٥١,١١٧,١٨٢	٣,٧٧١,١٤٣	٦,٣٧٢,٤٣٥	٩٩,٤١٢,٢٤٩	٩٩,٤١٢,٢٤٩
حصة معيدي التأمين من أقساط تأمين غير مكتسبة	٣٧٤,٣١٦	٤٥,٣٨٧,٥٥٠	٢٤,٨٥٥,٧٦٠	٥١,٠٤٣,٠٧٧	٢٠,٩٨٧,٠٤٣	٦,٣٦٣,٣٩٧	١٤٨,٩١١,١٤٣	١٤٨,٩١١,١٤٣
تكاليف اكتتاب وثائق مؤجلة	١٧,٠٥٨,٠٠٨	٥,٦٥٣,٣٤٣	٢,٣٨٧,٤٨٤	(٦١,٨٨٩٤)	٢,٩٥٣,٤١٨	(٤٣١,٠٦٦)	٣٧,٠٠٢,٢٩٣	٣٧,٠٠٢,٢٩٣
موجودات مالية بالقيمة العادلة من خلال قائمة الدخل (استثمارات مربوطة بوحدات)	-	-	-	-	-	٥٥٩,٧٦٦,٠٢٩	٥٥٩,٧٦٦,٠٢٩	٥٥٩,٧٦٦,٠٢٩
الموجودات غير المصنفة	-	-	-	-	-	-	٢٩٧,٢٢٠,٦٣٧	٥٧٤,٣٦٩,٢٠٠
إجمالي الموجودات	-	-	-	-	-	-	-	٢,٠٨٧,٧٨٥,٤١٦
المطلوبات								
مطالبات تحت التسوية	٤٧,٨٧٨,٤١٣	٥٩,٨١٦,٨٣٦	٣١,٥٣٨٣	١٦,٠٨٩٩,٨٦٦	٥٩,٧٥٥,٧٨٨	٥,٧٠٦,١٩٦	٣٣٤,٣٧٢,٤٨٢	٣٣٤,٣٧٢,٤٨٢
مطالبات متكبدة ولم يتم الإبلاغ عنها	٧١,٥٥٥,٣٥٤	١٠,٣٦٩,٨٣٢	٤٩,٦٠١,٢٥٣	٥٣,٥٧٩,١٧٨	٥,٦٠٦,٣٩٠	٩,٤٢٠,٩٦٩	٢٠٠,١٣٢,٥٧٦	٢٠٠,١٣٢,٥٧٦
أقساط تأمين غير مكتسبة	١٨٧,١٧٧,٨٥٨	٥٠,٩٨٠,٩٨٨	٥١,٥٧١,٥١١	٥٩,٨٣٢,٠٠٧	٣٠,٧٤٩,٧٦٤	١٠,١١٠,٢٠٧	٣٩٠,٤٢٢,٣٣٥	٣٩٠,٤٢٢,٣٣٥
عمولة إعادة تأمين غير مكتسبة	١٧,٨٣١	٣,١٥٩,١٦٠	-	٣,٣١١,٣٣٧	٨٢٩,٦٢٤	٢٩١,٠٢٨	٧,٦٠٩,٢٨٠	٧,٦٠٩,٢٨٠
مطلوبات مربوطة بوحدات	-	-	-	-	-	٥٥٧,٧٢٣,٧٧٢	٥٥٧,٧٢٣,٧٧٢	٥٥٧,٧٢٣,٧٧٢
مطلوبات غير موزعة	-	-	-	-	-	-	٣٠٤,٧٠٣,١٧٧	٣٣٩,٩٧٧,٢٩٧
حقوق الملكية	-	-	-	-	-	(٤,٣٩٩,١٢١)	٣٧١,٩٤٦,٤٩٥	٣٦٧,٥٤٧,٣٧٤
إجمالي المطلوبات وحقوق الملكية	-	-	-	-	-	-	-	٢,٠٨٧,٧٨٥,٤١٦

للسنة المنتهية في ٣١ ديسمبر ٢٠١٨									
المركبات	الهندسي	الطبي	الممتلكات	عام آخر	الحماية والإدخار	عمليات التأمين	عمليات المساهمين	الإجمالي	
ريال سعودي									
١٢,٣٦١,٨١٩	-	-	-	١,٤٨٧,٣٠٦	٧٤,٨٤٠,٣٣٢	٨٨,٦٨٩,٤٤٧	-	٨٨,٦٨٩,٤٤٧	إجمالي أقساط مكتبة - تجزئة
٣,٨٤٠,٦١٤,٩٧١	٥٢,٣٥٤,٨٣٧	١٠,٨٦٤,٢١٠	١٣,٨٠٠,٤٩٦	٥٣,٦٩٤,٣٧٦	٤٣,٧٠٣,٣٣٣	٧٧,٨١٠,٢١٣	-	٧٧,٨١٠,٢١٣	إجمالي أقساط مكتبة - شركات
-	-	٢,٢١٦,٥٣٣	-	-	-	٢,٢١٦,٥٣٣	-	٢,٢١٦,٥٣٣	إجمالي أقساط مكتبة - شركات صغيرة ومتوسطة الحجم
(٣,٣٨٢,٨٠٠)	(٤١,٩٠١,٩٤٧)	(٥٦,٠٧٥,٨٥١)	(١١٦,٢٨٣,٢٥١)	(٣١,٣٦٧,٤٠٨)	(١٤,١٣٧,٨٣٣)	(٢٥,٩٩٨,٤٥٧٠)	-	(٢٥,٩٩٨,٤٥٧٠)	أقساط إعادة تأمين مسندة
(٣,٦١٧,٩٩٥)	(٣,٢٥٤,٤١٠)	-	(٣١٠,٢٨٢)	(٣٥٢,٠٩٨)	-	(٤,٦٠٥,٧٨٥)	-	(٤,٦٠٥,٧٨٥)	مصاريف فائض الخسارة
-	-	-	-	-	-	١,١١٠,٩٩٠	-	١,١١٠,٩٩٠	إيرادات الأتعاب من الاستثمارات المربوطة بوحدات
٣,٩٣٠,٣٠٥,١٥	١٠,١٢٧,٤٨٠	٥٤,٧٨٢,٥٨٢	٢٠,٢٠٦,٩٦٣	٣٣,٥٦٢,١٧٦	١٠,٥٥٣,٦٨٠,٢	٦٠,٧٢٣,٦٨١,٨	-	٦٠,٧٢٣,٦٨١,٨	صافي أقساط التأمين المكتسبة
(١٢,٧٧٣,٢٥٢)	٢٤,٨٨٦,٥	٤,٤٤٨,٧٨١	٤,١٤٤,٦٥٩	(٢,٨٣٩,٨٧٩)	٦,٧٩,٠٩	(٦,٠٨٢,٩١٧)	-	(٦,٠٨٢,٩١٧)	التغيرات في أقساط التأمين غير المكتسبة، صافي
٣,٨٠٠,٢٥٧,٢٦٣	١٠,٣٧٦,٣٤٥	٥٩,٢٣١,٦٦٣	٢٤,٣٥١,٦٢٢	٣٠,٧٢٢,٢٩٧	١٠,٦٢٤,٧١١	٦٠,١٥٣,٣٩٠,١	-	٦٠,١٥٣,٣٩٠,١	صافي أقساط التأمين المكتسبة
٢١,٣٣٩	٢٠,٦٣,٤٢٠	-	١٢,١١٠,٤٩١	٢٣,٤٤٤,٣٧٥	٣٩,٤٣٢	١٦,٥٧٩,٠٥٧	-	١٦,٥٧٩,٠٥٧	عمليات إعادة التأمين
(٣٧٤,٤٥٩,٦٧٣)	(٧٣٣,٦١٨)	(٤٤,٢٨٧,٧٠٥)	(٢,٧٥٢,٦٨٩)	(٣,٩٣٠,٨٠٠)	(١٢٥,٩٩٨,١٧٠)	(٤٥٢,١٦٢,٦٥٥)	-	(٤٥٢,١٦٢,٦٥٥)	صافي المطالبات والمنافع الأخرى المدفوعة
(١٨,٦٦٢,٦٨٥)	(٧٥١,١٩٠)	(٣١٥,٣٨٣)	(٢,٩٧٩,٧٦٨)	(١,٥٠١,٥٤١)	(٢٤٥,٤٥٠)	(٢٤,٤٥٦,٠١٧)	-	(٢٤,٤٥٦,٠١٧)	التغيرات في المطالبات تحت التسوية، صافي
٥,٣١٥,٥٤٣	-	٥٤٩,٠٥٤	-	-	-	٥,٨٦٤,٥٩٧	-	٥,٨٦٤,٥٩٧	التغيرات في احتياطي عجز الأقساط
-	٣١٠,٦١٩	-	-	-	-	٣١٠,٦١٩	-	٣١٠,٦١٩	التغيرات في احتياطي الأقساط الإضافي
١٧,٠١٢,٨٦٩	٤٥٧,٤٩٦	(٣,٩٨٦,٧٦٥)	(١,٤٩٦,٠١٣)	(٦,٨٣٣,٦٧)	(٧٠٢,٤٨٤)	١٠,٦٠١,٨٣٦	-	١٠,٦٠١,٨٣٦	التغيرات في مطالبات متكيدة ولم يتم الإبلاغ عنها، صافي
-	-	-	-	-	-	١٧,٠٢٠,٩٧٢	-	١٧,٠٢٠,٩٧٢	ربح غير محقق من الاستثمارات المربوطة بوحدات
-	-	-	-	-	-	١٥,٣٣٨,١٨٤	-	١٥,٣٣٨,١٨٤	التغير في المطلوبات المربوطة بوحدات
(٣٧,٩٧٢,٠٧٠)	(٤,١٥٦,٣٥٧)	(٤,٦٩١,٦٤٠)	(١٠,٠٣٩,٢٥٥)	(٥,٢٣٧,٠٧٠)	(٢,١٥٩,٤٠٩)	(٥٤,٢٤٥,٨٠١)	-	(٥٤,٢٤٥,٨٠١)	تكاليف اكتتاب الوثائق
-	-	-	-	-	-	(٤,٩١٨,٠٩١)	-	(٤,٩١٨,٠٩١)	أتعاب الفحص والإشراف
-	-	-	-	-	-	١٣١,٠٧٦,٥٠٢	-	١٣١,٠٧٦,٥٠٢	صافي دخل الاكتتاب
-	-	-	-	-	-	(٥,٦٣٨,٣٠٥)	-	(٥,٦٣٨,٣٠٥)	مخصص الديون المشكوك في تحصيلها
(٩٨,٦٩٨,٣٣٢)	(٧٩,٣٨١,٦)	-	-	-	-	(٩٩,٤٩٢,١١٨)	-	(٩٩,٤٩٢,١١٨)	مصاريف عمومية وإدارية
-	-	-	-	-	-	٣,٨٩٢,٧٦٦	٦,٩٩٩,٣٤٤	١٠,٨٩٢,١٢٠	إيرادات الاستثمار
-	-	-	-	-	-	٣,٧٥٠,١٤٧	-	٣,٧٥٠,١٤٧	إيرادات أخرى
-	-	-	-	-	-	٤٠,٤٨٨,٣٤٦	-	٤٠,٤٨٨,٣٤٦	صافي الدخل للسنة قبل الفائض، الزكاة والضريبة

كما في ٣١ ديسمبر ٢٠١٧								
المركبات	الهندسي	الطبي	الممتلكات	عام آخر	الحماية والإيدجار	عمليات التأمين	عمليات المساهمين	الإجمالي
ريال سعودي								
موجودات								
أقساط التأمين المدينة، إجمالي	١٤٨,٩٦٧,٣٨٩	٣٧,٤٥٢,١٢١	٧٥,٩٠٨,٠٧١	٤٣,٧٤٦,٥٣٧	١٠٩,٣٩٥,٣٠١	٣٢٨,٦٣٥	٤١٥,١٩٨,٠٥٤	٤١٥,١٩٨,٠٥٤
مخصص ديون مشكوك في تحصيلها	-	-	-	-	-	-	(٤٨,١٧٣,١٣٣)	(٤٨,١٧٣,١٣٣)
حصة معيدي التأمين من المطالبات تحت التسوية	٣,٨٦٩,٥٩٤	٨٢,٧١٤,٦٦٨	-	٥٧,٤١٢,٨٦١	٤٩,٧٠٤,٧٤٥	٣,١٦٧,٦٩٧	١٩٦,٨٦٩,٥٦٥	١٩٦,٨٦٩,٥٦٥
حصة معيدي التأمين من المطالبات المتكبدة وليتم الإبلاغ عنها	٧٥,١٨٦	٣٦,٠٠٢,١٠١	٢٠,٩٣٧,١٧٧	١٢,٦٨٣,٣٨٠	١١,١٠٦,٣٩٨	٥,٠٥٩,٥٧٦	٨٥,٨٥٣,٧١٨	٨٥,٨٥٣,٧١٨
حصة معيدي التأمين من أقساط تأمين غير مكتسبة	٣٧٤,٣١٦	٦٦,٥٨٠,١٤٦	٣٦,١٨٥,٢١٠	٤٥,٥٣٢,٠٧٢	٢٥,٠٥٨,٩٥١	٦,٥٥٣,٦٧٥	١٨٠,١٨٤,٣٧٠	١٨٠,١٨٤,٣٧٠
تكاليف اكتتاب وثائق مؤجلة	١٣,٦٤١,٠٨٨	٢,٩٤٦,١٢٨	٢,٤٨٢,١٩٦	٤,٤٩١,٢١٠	١,٣٩٨,٢٤١	(١,٠٩٢,٥٨٢)	٢٣,٨٦٦,٣٨١	٢٣,٨٦٦,٣٨١
موجودات مالية بالقيمة العادلة من خلال قائمة الدخل (استثمارات مربوطة بوحدات)	-	-	-	-	-	٥٧٣,٧١٦,٣٩٦	٥٧٣,٧١٦,٣٩٦	٥٧٣,٧١٦,٣٩٦
الموجودات غير المصنفة	-	-	-	-	-	-	٣١٦,٥١٠,٦٠٢	٣١٦,٥١٠,٦٠٢
إجمالي الموجودات	-	-	-	-	-	-	٣٧٣,٦٠٦,٧٣٧	٥٩٠,١١٧,٣٣٩
المطلوبات								
مطالبات تحت التسوية	٣٧,٨١٩,٣٠٩	٨٦,٠٨١,٣٣٣	-	٦٢,٨٤٤,١٢٥	٥٥,١٥٢,٥١٢	٥,٤٦٨,١٠٧	٣٣٧,٣٦٥,٢٨٦	٣٣٧,٣٦٥,٢٨٦
مطالبات متكبدة ولم يتم الإبلاغ عنها	٨٨,٦٢٩,٧٥١	٣٧,٣١٧,١٧٨	٣٧,٩٦٥,٩٨٥	١٣,٦٤٩,٣٦٤	١٢,٢٥٨,١٧٨	٧,٤٠٥,٦٣٥	١٩٧,١٧٦,٠٨١	١٩٧,١٧٦,٠٨١
أقساط تأمين غير مكتسبة	١٧٤,٤٠٤,٦٠٦	٧٣,٤٢٢,٤٤٩	٦٧,٣٤٩,٧٤٢	٥٨,٤٦٥,٦٦١	٣١,٩٨١,٧٩٣	١٠,٩٨٨,٣٩٤	٤١٥,٦١٢,٦٤٥	٤١٥,٦١٢,٦٤٥
عمولة إعادة تأمين غير مكتسبة	١٧,٨٣١	٤,٨٥٦,٣٩٤	-	٤,٥٦٠,٣٠٨	١,٠٨٩,١٤٤	٢٩٠,٠٧٤	١٠,٨١٣,٧٥١	١٠,٨١٣,٧٥١
مطلوبات مربوطة بوحدات	-	-	-	-	-	٥٧٣,٠٥١,٩٥٦	٥٧٣,٠٥١,٩٥٦	٥٧٣,٠٥١,٩٥٦
مطلوبات غير موزعة	-	-	-	-	-	-	٣١١,٦٩٧,٦٣٠	٣٣٤,١٩٩,٩٨٨
حقوق الملكية	-	-	-	-	-	(١,٦٩١,٤٨٦)	٢٥١,١٠٤,٣٥٩	٢٤٩,٤١٣,٨٧٣
إجمالي المطلوبات وحقوق الملكية	-	-	-	-	-	-	٣٧٣,٦٠٦,٧٣٧	٢٠١٧,٣٣٣,٥٨٠

للسنة المنتهية في ٢١ ديسمبر ٢٠١٧									
المركبات	الهندسي	الطبي	الممتلكات	عام آخر	الحماية والإدخار	عمليات التأمين	عمليات المساهمين	الإجمالي	
ريال سعودي									
٢٢,٧٦٣,٧٠٥	-	-	-	٢,٤١١,٦٧٠	٨٨,٩٧٠,٣٦١	١١٤,١٤٥,٦٣٦	-	١١٤,١٤٥,٦٣٦	إجمالي أقساط مكتتبة - تجزئة
٤٠٥,٣٨٢,٠٤٨	٥٠,٤١٨,٦٦١	١٠٤,٣٢١,٢٢٠	١٣٠,٤٢٤,٣٣٩	٧٣,١٨٦,٣٧٧	٤٧,٦٤٧,٩٦٦	٨١١,٣٨١,٥١١	-	٨١١,٣٨١,٥١١	إجمالي أقساط مكتتبة - شركات
-	-	٩,٥٦٠	-	-	-	٩,٥٦٠	-	٩,٥٦٠	إجمالي أقساط مكتتبة - شركات صغيرة ومتوسطة الحجم
(٣٣٧,٧٨٠)	(٣٩,٩٦٢,٤٣١)	(٥٧,٤٢٤,٠١١)	(١٠٣,٧٨٨,٨٠٠)	(٥٢,٣٧٨,٧٣٦)	(١٥,٤٣٤,٩٠٣)	(٣٦٩,٣٣٦,٦٥١)	-	(٣٦٩,٣٣٦,٦٥١)	أقساط إعادة تأمين مسندة
(٤,٣٧٧,٢٥٤)	(٣٣٢,٧٥٢)	-	(٢٨٢,١٨٣)	(٣٦٥,٨٠٤)	-	(٥,٣٥٨,٩٩٣)	-	(٥,٣٥٨,٩٩٣)	مصاريف فائض الخسارة
-	-	-	-	-	١,١١١,١٥١	١,١١١,١٥١	-	١,١١١,١٥١	إيرادات الأتعاب من الاستثمارات المربوطة بوحدات
٤٢٣,٤٣١,٧١٩	١٠,١٢٢,٤٧٨	٤٦,٩٠٦,٧٦٩	٣٦,٣٥٣,٣٥٦	٢٢,٨٥٣,٤١٧	١٢٢,٣٩٤,٤٧٥	٦٥١,٩٦٢,٢١٤	-	٦٥١,٩٦٢,٢١٤	صافي أقساط التأمين المكتتبة
(٢٢,٢٥٧,٦٤٠)	٤,٥١٢,٧٣١	٦,٩٤٤,٤٥٤	(٣,١٥٧,٤٠٤)	١,٣٧٠,٤١٢	٥٥,٩٦٣	(١٢,٦٣١,٤٨٤)	-	(١٢,٦٣١,٤٨٤)	التغيرات في أقساط التأمين غير المكتسبة، صافي
٤٠١,١٧٤,٠٧٩	١٤,٦٣٥,٢٠٩	٥٣,٨٥١,٢٢٣	٣٣,١٩٥,٩٥٢	٢٤,١٢٣,٨٢٩	١٢٢,٣٥٠,٤٣٨	٦٣٩,٣٣٠,٧٣٠	-	٦٣٩,٣٣٠,٧٣٠	صافي أقساط التأمين المكتسبة
٥٠,٥٣٨	٥,٤٢٤,٨٦٢	-	١٤,٩٣٤,٧٠٦	٤,٩٤٠,١٣٦	٣٦٧,٩٥٠	٢٥,٧١٨,١٩٢	-	٢٥,٧١٨,١٩٢	عمولات إعادة التأمين
(٣٧١,٤٨٧,٩٩٨)	(٢,٤٦٣,٢١٨)	(٤٨,٩٥٥,٩٣٣)	(٢,٣٣٩,٣٦٧)	(٢,٧١٤,٠٣٧)	(١٣٧,٦٢١,٧٣٧)	(٤٦٥,٥٨٢,١٨٠)	-	(٤٦٥,٥٨٢,١٨٠)	صافي المطالبات والمنافع الأخرى المدفوعة
٣,٣٧٠,٧١٣	٥٠٠,٢٥٢	-	(٢٠٠,١١١)	٢,٢١٨,٩٨٥	١,٣١٨,٣٦٩	٧,٢٠٨,٢٠٨	-	٧,٢٠٨,٢٠٨	التغيرات في المطالبات تحت التسوية، صافي
-	-	(٤,٦٣٩,٤٣٠)	-	-	-	(٤,٦٣٩,٤٣٠)	-	(٤,٦٣٩,٤٣٠)	التغيرات في احتياطي عجز الأقساط
-	(١,٣١٧,٤٣٨)	-	-	-	-	(١,٣١٧,٤٣٨)	-	(١,٣١٧,٤٣٨)	التغيرات في احتياطي الأقساط الإضافي
(٤١,٢٤٢,٩٥٥)	(٧٢٢,٢٥٨)	٣,١٤٦,٧٢٨	(٢٤٢,١٢٩)	٣٤٤,٠٧١	(١,٦٣٩,٩٤٦)	(٤٠,٣٥٦,٤٨٩)	-	(٤٠,٣٥٦,٤٨٩)	التغيرات في مطالبات متكبدة ولم يتم الإبلاغ عنها، صافي
-	-	-	-	-	١٦,٥٧١,٨٥٨	١٦,٥٧١,٨٥٨	-	١٦,٥٧١,٨٥٨	ربح غير محقق من الاستثمارات المربوطة بوحدات
-	-	-	-	-	٢٠,٦٥٤,٦١٦	٢٠,٦٥٤,٦١٦	-	٢٠,٦٥٤,٦١٦	التغير في المطلوبات المربوطة بوحدات
(٢٩,٤٠١,٣٦٢)	(٤,٧٣٠,٨٨٠)	(٤,٣٣١,٩٦٦)	(٩,١٣٥,١٦٦)	(٤,٩٧٢,٣٦٤)	(٤,٧٠٠,٠٨١)	(٥٧,٨٧١,٨١٩)	-	(٥٧,٨٧١,٨١٩)	تكاليف اكتتاب الوثائق
-	-	-	-	-	-	(٦,٠٩١,١٦٤)	-	(٦,٠٩١,١٦٤)	أتعاب الفحص والإشراف
-	-	-	-	-	١٣٢,٦٢٥,٠٨٤	١٣٢,٦٢٥,٠٨٤	-	١٣٢,٦٢٥,٠٨٤	صافي دخل الاكتتاب
-	-	-	-	-	(١١,٩٠٨,٣٧٤)	(١١,٩٠٨,٣٧٤)	-	(١١,٩٠٨,٣٧٤)	مخصص الديون المشكوك في تحصيلها
-	-	-	-	-	(٩٣,٤٧٢,٨٣٥)	(٨٧٦,٥٣٧)	(٩٤,٣٤٩,٣٧٢)	-	مصاريف عمومية وإدارية
-	-	-	-	-	٢,٣٠٢,٩٥٥	٥,٦٤١,١٦٧	٧,٩٤٥,١٢٢	-	إيرادات الاستثمار
-	-	-	-	-	٢,٩٥٦,١٦٦	٢,٩٥٦,١٦٦	-	٢,٩٥٦,١٦٦	إيرادات أخرى
-	-	-	-	-	٣٨,٢٦٨,٦٢٦	٣٨,٢٦٨,٦٢٦	-	٣٨,٢٦٨,٦٢٦	صافي الدخل للسنة قبل الفائض، الزكاة والضريبة

## ٢٨. معلومات إضافية (أ) قائمة المركز المالي

ريال سعودي					
٢٠١٧ ديسمبر			٢٠١٨ ديسمبر		
الإجمالي	عمليات المساهمين	عمليات التأمين	الإجمالي	عمليات المساهمين	عمليات التأمين
<b>الموجودات</b>					
١٣٣,٣٣٠,٨٦٥	٣٦,٠٨٤,٦٥٦	١٠٧,٢٤٦,٢٠٩	٩٣,١٣٤,٥٣٨	٤٥,٤١٢,٠٣٥	٤٧,٧٢٢,٥٠٣
النقد وما يعادله					
٥٠,٧٤٣,٠٩٧	٨,١٥٣,٦٥٣	٤٢,٥٨٩,٤٤٤	٥٢,٥٤١,٢٠٩	٥,٢٤٣,٥٨٦	٤٧,٢٩٧,٦٢٣
مصاريف مدفوعة مقدماً وموجودات أخرى					
٧٢,٥٤١,٦٩٥	-	٧٢,٥٤١,٦٩٥	٧١,٦٥٣,٤٤٠	-	٧١,٦٥٣,٤٤٠
ذمم معيدي التأمين المدينة، صافي					
٣٦٧,٠٢٤,٩٢١	-	٣٦٧,٠٢٤,٩٢١	٤٠٨,٩٠٣,٧٥٨	-	٤٠٨,٩٠٣,٧٥٨
أقساط التأمين المدينة، صافي					
١٩٦,٨٦٩,٥٦٥	-	١٩٦,٨٦٩,٥٦٥	٢٦٩,٤٢٠,٧٤٤	-	٢٦٩,٤٢٠,٧٤٤
حصة معيدي التأمين من المطالبات تحت التسوية					
٨٥,٨٥٣,٧١٨	-	٨٥,٨٥٣,٧١٨	٩٩,٤١٢,٢٤٩	-	٩٩,٤١٢,٢٤٩
حصة معيدي التأمين من المطالبات المتكبدة ولم يتم الإبلاغ عنها					
١٨٠,١٨٤,٣٧٠	-	١٨٠,١٨٤,٣٧٠	١٤٨,٩١١,١٤٣	-	١٤٨,٩١١,١٤٣
حصة معيدي التأمين من أقساط تأمين غير مكتسبة					
٢٣,٨٦٦,٢٨١	-	٢٣,٨٦٦,٢٨١	٢٧,٠٠٢,٢٩٣	-	٢٧,٠٠٢,٢٩٣
تكاليف اكتاب وثائق مؤجلة					
٥٧٣,٧١٦,٣٩٦	-	٥٧٣,٧١٦,٣٩٦	٥٥٩,٧٦٦,٠٢٩	-	٥٥٩,٧٦٦,٠٢٩
موجودات مالية بالقيمة العادلة من خلال قائمة الدخل (استثمارات مربوطة بوحدة)					
٣٠٩,٠٤٩,٤٢٠	١٩٩,٦٣٥,٣٠٤	١٠٩,٤٢٤,١١٦	٣٣١,٣٧٩,٠٢٤	٢١٦,١٧٢,٥٠٥	١١٥,٢٠٦,٥١٩
استثمارات متاحة للبيع					
٣,٦٣٥,١٩٦	-	٣,٦٣٥,١٩٦	٤,٥٧٠,٣٥٣	-	٤,٥٧٠,٣٥٣
ممتلكات ومعدات					
٢٠,٠٠٠,٠٠٠	٢٠,٠٠٠,٠٠٠	-	٢٠,٠٠٠,٠٠٠	٢٠,٠٠٠,٠٠٠	-
وديعة نظامية					
٨١٧,٠٥٦	٨١٧,٠٥٦	-	١,٠٩٠,٦٣٦	١,٠٩٠,٦٣٦	-
دخل مستحق من وديعة نظامية					
-	١٨,٩٢٦,٠٥٨	(١٨,٩٢٦,٠٥٨)	-	٩,٣٠١,٨٥٣	(٩,٣٠١,٨٥٣)
المطلوب إلى/من عمليات التأمين/عمليات المساهمين					
٢,٠١٧,٦٣٢,٥٨٠	٢٧٣,٦٠٦,٧٢٧	١,٧٤٤,٠٢٥,٨٥٣	٢,٠٨٧,٧٨٥,٤١٦	٢٩٧,٢٢٠,٦١٥	١,٧٩٠,٥٦٤,٨٠١
<b>إجمالي الموجودات</b>					
<b>المطلوبات</b>					
٩٣,٢٣٤,٠٧٦	٣٦٨,٣٦٦	٩٢,٩٦٥,٧١٠	١٢٥,٣٥٩,٦٤٨	٣٣٦,٨١٠	١٢٥,٠٢٢,٨٣٨
مستحقات ومطلوبات أخرى					
٩,٥٨٢,٢١٦	-	٩,٥٨٢,٢١٦	١٢,٣٤٤,٨٧٣	-	١٢,٣٤٤,٨٧٣
فائض متراكم مستحق الدفع					
١٨١,٦٥٧,٢٧٨	-	١٨١,٦٥٧,٢٧٨	١٤٤,٧٢٥,٧٤٣	-	١٤٤,٧٢٥,٧٤٣
ذمم معيدي التأمين الدائنة					
٤١٥,٦١٢,٦٤٥	-	٤١٥,٦١٢,٦٤٥	٣٩٠,٤٢٢,٣٣٥	-	٣٩٠,٤٢٢,٣٣٥
أقساط تأمين غير مكتسبة					
١٠,٨١٣,٧٥١	-	١٠,٨١٣,٧٥١	٧,٦٠٩,٢٨٠	-	٧,٦٠٩,٢٨٠
عمولة إعادة تأمين غير مكتسبة					
٢٣٧,٣٦٥,٢٨٦	-	٢٣٧,٣٦٥,٢٨٦	٣٣٤,٣٧٢,٤٨٢	-	٣٣٤,٣٧٢,٤٨٢
مطالبات تحت التسوية					
١٩٧,١٧٦,٠٨١	-	١٩٧,١٧٦,٠٨١	٢٠٠,١٣٢,٨٧٦	-	٢٠٠,١٣٢,٨٧٦
مطالبات متكبدة ولم يتم الإبلاغ عنها					
١٠,٧١٧,١٥٢	-	١٠,٧١٧,١٥٢	٤,٨٥٢,٥٥٥	-	٤,٨٥٢,٥٥٥
احتياطي عجز الأقساط					
١,٣١٧,٤٣٨	-	١,٣١٧,٤٣٨	١,٠٠٦,٨١٩	-	١,٠٠٦,٨١٩
احتياطي أقساط إضافي					
٥٧٣,٠٥١,٩٥٦	-	٥٧٣,٠٥١,٩٥٦	٥٥٧,٧٢٣,٧٧٢	-	٥٥٧,٧٢٣,٧٧٢
مطلوبات مربوطة بوحدة					
١٥,٤٥٧,٨٢٦	-	١٥,٤٥٧,٨٢٦	١٦,٧٥٠,٣٤٩	-	١٦,٧٥٠,٣٤٩
مكافأة نهاية الخدمة					
٢١,٤١٦,٩٤٦	٢١,٤١٦,٩٤٦	-	٢٣,٨٤٦,٦٧٤	٢٣,٨٤٦,٦٧٤	-
الزكاة وضريبة الدخل					
٨١٧,٠٥٦	٨١٧,٠٥٦	-	١,٠٩٠,٦٣٦	١,٠٩٠,٦٣٦	-
إيرادات مستحقة لمؤسسة النقد العربي السعودي					
١,٧٦٨,٢١٩,٧٠٧	٢٢,٥٠٢,٣٦٨	١,٧٤٥,٧١٧,٣٣٩	١,٨٢٠,٢٣٨,٠٤٢	٢٥,٢٧٤,١٢٠	١,٧٩٤,٩٦٣,٩٢٢
<b>إجمالي المطلوبات</b>					
<b>حقوق الملكية</b>					
٢٠٠,٠٠٠,٠٠٠	٢٠٠,٠٠٠,٠٠٠	-	٢٠٠,٠٠٠,٠٠٠	٢٠٠,٠٠٠,٠٠٠	-
رأس المال					
٢٢,٧١١,٣١٥	٢٢,٧١١,٣١٥	-	٢٢,٧١١,٣١٥	٢٢,٧١١,٣١٥	-
علاوة الإصدار					
٦,٩٨٣,٦٤٥	٦,٩٨٣,٦٤٥	-	١٤,٣٩٣,٦٥٦	١٤,٣٩٣,٦٥٦	-
احتياطي نظامي					
١٩,٩٠٢,٢٠٧	١٩,٩٠٢,٢٠٧	-	٤١,٥٧٥,٥٤٦	٤١,٥٧٥,٥٤٦	-
أرباح مبقاة					
(٧٦٥,٣٠٤)	-	(٧٦٥,٣٠٤)	٥٤٠,٨٣٧	-	٥٤٠,٨٣٧
احتياطي اكتواري لمكافأة نهاية الخدمة					
٥٨١,٠١٠	١,٥٠٧,١٩٢	(٩٢٦,١٨٢)	(١١,٦٧٣,٩٨٠)	(٦,٧٣٤,٠٢٢)	(٤,٩٣٩,٩٥٨)
احتياطي القيمة العادلة للاستثمارات					
٢٤٩,٤١٢,٨٧٣	٢٥١,١٠٤,٣٥٩	(١,٦٩١,٤٨٦)	٢٦٧,٥٤٧,٣٧٤	٢٧١,٩٤٦,٤٩٥	(٤,٣٩٩,١٢١)
<b>إجمالي حقوق الملكية</b>					
٢,٠١٧,٦٣٢,٥٨٠	٢٧٣,٦٠٦,٧٢٧	١,٧٤٤,٠٢٥,٨٥٣	٢,٠٨٧,٧٨٥,٤١٦	٢٩٧,٢٢٠,٦١٥	١,٧٩٠,٥٦٤,٨٠١
<b>إجمالي المطلوبات وحقوق الملكية</b>					

\* لم يتم إدراج هذه البنود في قائمة المركز المالي.





ج) قائمة الدخل الشامل

ريال سعودي					
٣١ ديسمبر ٢٠١٧			٣١ ديسمبر ٢٠١٨		
الإجمالي	عمليات المساهمين	عمليات التأمين	الإجمالي	عمليات المساهمين	عمليات التأمين
صافي الدخل للسنة قبل الفاتئض،					
٣٨,٢٦٨,٦٢٦	٣٤,٩١٨,٢٢٧	٣,٣٥٠,٣٩٩	٤٠,٤٨٨,٣٤٦	٣٧,٠٥٠,٠٥٧	٣,٤٣٨,٢٨٩
الزكاة والضريبة					
الدخل الشامل الآخر					
بنود لن يعاد تصنيفها إلى قائمة الدخل في السنوات اللاحقة					
(٧٦٥,٣٠٤)	-	(٧٦٥,٣٠٤)	١,٣٠٦,١٤١	-	١,٣٠٦,١٤١
• إعادة قياس التزامات منافع الموظفين - مكافأة نهاية الخدمة					
بنود يعاد تصنيفها أو يمكن إعادة تصنيفها إلى قائمة الدخل في السنوات اللاحقة					
-	-	-	-	-	-
• استثمارات متاحة للبيع					
١,٨٩٣,٧٩٠	٢,٤١٥,٨٤٢	(٥٢٢,٠٥٢)	(١٢,٢٥٤,٩٩٠)	(٨,٢٤١,٢١٢)	(٤,٠١٣,٧٧٨)
صافي التغير في القيمة العادلة					
٣٩,٣٩٧,١١٢	٣٧,٣٣٤,٠٦٩	٢,٠٦٣,٠٤٣	٢٩,٥٣٩,٤٩٧	٢٨,٨٠٨,٨٤٥	٧٣٠,٦٥٢
إجمالي الدخل الشامل للسنة					

(د) قائمة التدفقات النقدية

ريال سعودي					
٢٠١٧ ديسمبر			٢٠١٨ ديسمبر		
الإجمالي	عمليات المساهمين	عمليات التأمين	الإجمالي	عمليات المساهمين	عمليات التأمين
التدفقات النقدية من الأنشطة التشغيلية					
٣٨,٢٦٨,٦٢٦	٣٤,٩١٨,٢٢٧	٣,٣٥٠,٣٩٩	٤٠,٤٨٨,٣٤٦	٣٧,٠٥٠,٠٥٧	٣,٤٣٨,٢٨٩
صافي الدخل للسنة قبل الزكاة والضريبة					
تعديلات لبنود غير نقدية وبند أخرى:					
٧١٥,٥٤٢	-	٧١٥,٥٤٢	١,٦٨١,٣٢٧	-	١,٦٨١,٣٢٧
استهلاك ممتلكات ومعدات					
٢٨٣,٣٠٦	-	٢٨٣,٣٠٦	-	-	-
خسارة من بيع استثمارات متاحة للبيع					
١,٥١٣,٥٩٧	٨٢٤,٦٨٨	٦٨٨,٩٠٩	٩٠٤,٣٦٧	٦٣٩,٣٤١	٢٦٥,٠٢٦
إطفاء علاوة الاستثمارات					
١,٥٥٥,٤١٣	-	١,٥٥٥,٤١٣	١,٢٥٩,٤٨٢	-	١,٢٥٩,٤٨٢
مخصص ديون مشكوك في تحصيلها لأرصدة إعادة التأمين المدنية					
-	-	-	(٣,١٥٠)	-	(٣,١٥٠)
ربح من بيع ممتلكات ومعدات					
٩,٤٣٩,٣٦٦	-	٩,٤٣٩,٣٦٦	٣,٩٩٣,٢٩٦	-	٣,٩٩٣,٢٩٦
مخصص ديون مشكوك في تحصيلها لأقساط التأمين المستحقة ومبالغ مشطوبة					
٣,٢٣٢,٩٢٠	-	٣,٢٣٢,٩٢٠	٤,٩٢٧,٥٨٧	-	٤,٩٢٧,٥٨٧
مخصص مكافأة نهاية الخدمة					
(١٦,٥٧١,٨٥٨)	-	(١٦,٥٧١,٨٥٨)	(١٧,٠٢٠,٩٧٢)	-	(١٧,٠٢٠,٩٧٢)
ربح غير محقق من الاستثمارات المربوطة بوحدات حصة المساهمين من فائض عمليات التأمين*					
-	(٣٠,١٥٣,٥٩٧)	٣٠,١٥٣,٥٩٧	-	(٣٠,٩٤٤,٥٩٩)	٣٠,٩٤٤,٥٩٩
٣٨,٤٣٦,٩١٢	٥,٥٨٩,٣١٨	٣٢,٨٤٧,٥٩٤	٣٦,٢٣٠,٢٨٣	٦,٧٤٤,٧٩٩	٢٩,٤٨٥,٤٨٤
التغيرات في الموجودات والمطلوبات التشغيلية:					
٨,٠٨٧	-	٨,٠٨٧	(٣٧١,٢٢٧)	-	(٣٧١,٢٢٧)
ذمم معيدي التأمين المدنية					
٣٢,٨٠٨,٥٩٤	-	٣٢,٨٠٨,٥٩٤	(٤٥,٨٧٢,١٣٣)	-	(٤٥,٨٧٢,١٣٣)
أقساط التأمين المدنية					
٥٦,٢٧٦,١٢٧	-	٥٦,٢٧٦,١٢٧	٣١,٢٧٣,٢٢٧	-	٣١,٢٧٣,٢٢٧
حصة معيدي التأمين من الأقساط غير المكتسبة					
(٥,١٥٤,٩٨٢)	-	(٥,١٥٤,٩٨٢)	(٧٢,٥٥١,١٧٩)	-	(٧٢,٥٥١,١٧٩)
حصة معيدي التأمين من المطالبات تحت التسوية					
(١٠,١٠٧,٩٥٢)	-	(١٠,١٠٧,٩٥٢)	(١٣,٥٥٨,٥٣١)	-	(١٣,٥٥٨,٥٣١)
حصة معيدي التأمين من المطالبات المتكبدة ولم يتم الإبلاغ عنها					
(١,٧٧٧,٢٥٧)	-	(١,٧٧٧,٢٥٧)	(٣,١٣٦,٠١٢)	-	(٣,١٣٦,٠١٢)
تكاليف اكتتاب وثائق مؤجلة					
٣٥,٥٠٧,١١٦	-	٣٥,٥٠٧,١١٦	٣٠,٩٧١,٣٣٩	-	٣٠,٩٧١,٣٣٩
استثمارات مربوطة بوحدات					
(٥,٤٤٨,٠٤٧)	(٥,٩٨١,٥٦٨)	٥٣٣,٥٢١	(١,٧٩٨,١١٢)	٢,٩١٠,٠٦٧	(٤,٧٠٨,١٧٩)
مصاريف مدفوعة مقدماً وموجودات أخرى					
٢٣,٠٨٠,٩٢٨	٢١٨,٠٠١	٢٢,٨٦٢,٩٢٧	٣٢,١٢٥,٥٧٢	٦٨,٤٤٤	٣٢,٠٥٧,١٢٨
مصاريف مستحقة ومطلوبات أخرى					
(٣٧,٠٩٧,٤٦٣)	-	(٣٧,٠٩٧,٤٦٣)	(٣٦,٩٣١,٥٣٥)	-	(٣٦,٩٣١,٥٣٥)
ذمم معيدي التأمين الدائنة					
(٤٣,٦٤٤,٦٤٣)	-	(٤٣,٦٤٤,٦٤٣)	(٢٥,١٩٠,٣١٠)	-	(٢٥,١٩٠,٣١٠)
أقساط تأمين غير مكتسبة					
(١,١٣٧,٨٥٧)	-	(١,١٣٧,٨٥٧)	(٣,٢٠٤,٤٧١)	-	(٣,٢٠٤,٤٧١)
عمولة إعادة تأمين غير مكتسبة					
(٢٠,٦٥٤,٦١٦)	-	(٢٠,٦٥٤,٦١٦)	(١٥,٣٢٨,١٨٤)	-	(١٥,٣٢٨,١٨٤)
مطلوبات مربوطة بوحدات					
(٢,٠٥٣,٢٢٦)	-	(٢,٠٥٣,٢٢٦)	٩٧,٠٠٧,١٩٦	-	٩٧,٠٠٧,١٩٦
مطالبات تحت التسوية					
٥٠,٤٦٤,٤٤١	-	٥٠,٤٦٤,٤٤١	٢,٩٥٦,٧٩٥	-	٢,٩٥٦,٧٩٥
مطالبات متكبدة ولم يتم الإبلاغ عنها					
٤,٦٣٩,٤٣٠	-	٤,٦٣٩,٤٣٠	(٥,٨٦٤,٥٩٧)	-	(٥,٨٦٤,٥٩٧)
احتياطي عجز الأقساط					
١,٣١٧,٤٣٨	-	١,٣١٧,٤٣٨	(٣١٠,٦١٩)	-	(٣١٠,٦١٩)
احتياطي أقساط إضافية					
١١٥,٤٦٣,٠٣٠	(١٧٤,٢٤٩)	١١٥,٦٣٧,٢٧٩	٦,٤٤٧,٥٠٢	٩,٧٣٣,٣١٠	(٣,٢٧٥,٨٠٨)
مكافأة نهاية الخدمة المدفوعة					
(١,٣٦٨,٨٢٩)	-	(١,٣٦٨,٨٢٩)	(٢,٣٢٨,٩٢٣)	-	(٢,٣٢٨,٩٢٣)
الفائض المدفوع إلى حملة الوثائق					
(١,٥٠٥,٠٥٥)	-	(١,٥٠٥,٠٥٥)	(٦٧٥,٦٣٢)	-	(٦٧٥,٦٣٢)
زكاة وضريبة الدخل المدفوعة					
(٢,٢٣٢,٩٤٤)	(٢,٢٣٢,٩٤٤)	-	(٥,٥٣٦,٩٧٩)	(٥,٥٣٦,٩٧٩)	-
١١٠,٣٥٦,٢٠٢	(٢,٤٠٧,١٩٣)	١١٢,٧٦٣,٣٩٥	(٢,٠٩٤,٠٣٢)	٤,١٨٦,٣٣١	(٦,٢٨٠,٣٦٣)
التدفقات النقدية من الأنشطة الاستثمارية					
(٩٩,٦٦٢,٥٧٠)	(٣٨,٥٠١,٢٦٢)	(٦١,١٦١,٣٠٨)	(٦٦,٠٨١,٤٦١)	(٥٦,٠٢٠,٢٥٤)	(١٠,٠٦١,٢٠٧)
إضافات إلى استثمارات متاحة للبيع					
٣١,١٠٥,٠١٥	٢٠,٧٢٠,٦٩٤	١٠,٣٨٤,٣٢١	٣٠,٥٩٢,٥٠٠	٣٠,٥٩٢,٥٠٠	-
متحصلات من بيع متاحة للبيع استثمارات					
-	-	-	٣,١٥٠	-	٣,١٥٠
متحصلات من بيع ممتلكات ومعدات					
(١,٩٦١,٣٦٣)	-	(١,٩٦١,٣٦٣)	(٢,٦١٦,٤٨٤)	-	(٢,٦١٦,٤٨٤)
إضافات إلى ممتلكات ومعدات					
(٧٠,٥١٨,٩١٨)	(١٧,٧٨٠,٥٦٨)	(٥٢,٧٣٨,٣٥٠)	(٣٨,١٠٢,٢٩٥)	(٢٥,٤٢٧,٧٥٤)	(١٢,٦٧٤,٥٤١)
صافي النقد الناتج من/ (المستخدم في) الأنشطة الاستثمارية					

(د) قائمة التدفقات النقدية - تمة

ريال سعودي					
٣١ ديسمبر ٢٠١٧			٣١ ديسمبر ٢٠١٨		
الإجمالي	عمليات المساهمين	عمليات التأمين	الإجمالي	عمليات المساهمين	عمليات التأمين
التدفقات النقدية من الأنشطة التمويلية					
-	٣٠,٠٠٠,٠٠٠	(٣٠,٠٠٠,٠٠٠)	-	٤٠,٥٦٨,٨٠٢	(٤٠,٥٦٨,٨٠٢)
المستحق من عمليات (التأمين/ المساهمين)*					
-	٣٠,٠٠٠,٠٠٠	(٣٠,٠٠٠,٠٠٠)	-	٤٠,٥٦٨,٨٠٢	(٤٠,٥٦٨,٨٠٢)
صافي النقد المستخدم في الأنشطة التمويلية					
٣٩,٨٣٧,٢٨٤	٩,٨١٢,٢٣٩	٣٠,٠٢٥,٠٤٥	(٤٠,١٩٦,٣٢٧)	١٩,٣٢٧,٣٧٩	(٥٩,٥٢٣,٧٠٦)
صافي التغير في النقد وما يعادله					
٩٣,٤٩٣,٥٨١	١٦,٢٧٢,٤١٧	٧٧,٢٢١,١٦٤	١٣٣,٣٣٠,٨٦٥	٢٦,٠٨٤,٦٥٦	١٠٧,٢٤٦,٢٠٩
النقد وما يعادله في بداية السنة					
١٢٢,٢٣٠,٨٦٥	٢٦,٠٨٤,٦٥٦	١٠٧,٢٤٦,٢٠٩	٩٣,١٣٤,٥٣٨	٤٥,٤١٢,٠٣٥	٤٧,٧٢٢,٥٠٣
النقد وما يعادله في نهاية السنة					
معلومات غير نقدية:					
(١,٨٩٣,٧٩٠)	(٢,٤١٥,٨٤٢)	٥٢٢,٠٥٢	(١٢,٢٥٤,٩٩٠)	(٨,٢٤١,٢١٢)	(٤,٠١٣,٧٧٨)
التغيرات في القيمة العادلة للاستثمارات المتاحة للبيع					

\* لم يتم تضمين هذه البنود في قائمة التدفقات النقدية.

## ٢٩. أرقام المقارنة

أعيد تصنيف أرقام السنة السابقة لكي تتوافق مع عرض السنة الحالية. وإن أثر إعادة التصنيف لم يكن جوهرياً.

- تم إعادة تصنيف بعض أرصدة "أقساط التأمين المدينة، صافي" كما في ٣١ ديسمبر ٢٠١٧ بقيمة قدرها ٢٢,٨٥٦,٨٩٢ ريال سعودي إلى "مصاريف مدفوعة مقدماً وموجودات أخرى".
- تم إعادة تصنيف بعض أرصدة "مستحقات ومطلوبات أخرى" كما في ٣١ ديسمبر ٢٠١٧ بقيمة قدرها ٢٨,٣٧٠,٦٩٨ ريال سعودي إلى "أقساط التأمين المدينة، صافي".

بالإضافة إلى ذلك، راجع الإيضاح ٢(أ) بخصوص التغييرات في القوائم الرئيسية.

## ٣٠. الموافقة على القوائم المالية

تمت الموافقة على القوائم المالية من قبل مجلس الإدارة بتاريخ ٢٨ مارس ٢٠١٩ (الموافق ٢١ رجب ١٤٤٠هـ).