



صاحب السمو الملكي
الأمير محمد بن سلمان بن
عبد العزيز آل سعود
ولي العهد نائب رئيس مجلس الوزراء، و
وزير الدفاع في المملكة العربية السعودية



خادم الحرمين الشريفين
الملك سلمان بن عبد العزيز
آل سعود

المحتويات

تقرير مجلس الإدارة

كلمة رئيس مجلس الإدارة	٤
تقرير مجلس الإدارة	٥
المقدمة	٥
الرؤية و الرسالة الاستراتيجية	٥
أهم التواريخ و التطورات	٦
الهيكل التنظيمي	٨
الإدارة العليا	٨
الموارد البشرية	٨
التغطية الجغرافية	٩
منتجات و خدمات الشركة	٩
المؤشرات المالية	١٠
حوكمة الشركة، الأنظمة واللجان	١٤
الخطط المستقبلية	٣٥
المراجعون الخارجيون والمقاييس الحسابية	٣٥
الهيئة الشرعية	٣٥
طلب الشركة لسجلات المساهمين	٣٥
إقرار الشركة	٣٦
إقرار مجلس الإدارة	٣٦

القوائم المالية

تقرير المراجع المستقل	٣٨
القوائم المالية	٤١
إيضاحات حول القوائم المالية	٤٨

الرجاء زيارة:

AllianzSaudiFransi 
@AllianzSF 
allianzsf.com 

كلمة رئيس مجلس الإدارة

أعزائي المساهمين،،

أنه يشرفني ويسرني أن أقدم لكم - بالنيابة عن مجلس الإدارة - التقرير السنوي الحادي عشر والقوائم المالية لشركة أليانز السعودي الفرنسي للتأمين التعاوني، والخاص بالسنة المالية المنتهية في ٣١ ديسمبر ٢٠١٩

كانت ظروف السوق أكثر تحدياً في ٢٠١٩ مصاحبة نمو محدود مقارنة بالعام الماضي. إلا أن الشركة قامت بتعديل استراتيجيتها لمواكبة هذه الظروف والحفاظ على ربحيتها.

ضمن إستراتيجيتنا لتعدد قنوات البيع قمنا بالتوسع في نقاط البيع في المناطق الرئيسية الثلاث في المملكة لتقديم خدمة أفضل لعملائنا وشركائنا.

على الرغم من ظروف السوق في عام ٢٠١٩ تمكنت الشركة من تحقيق الربحية المطلوبة ليصل صافي الدخل قبل الزكاة وضريبة الدخل ٤١,٦ مليون ريال سعودي في عام ٢٠١٩. بهذا تكون الشركة وصلت إلى أعلى مستوى أرباح منذ تأسيسها عام ٢٠٠٧. ويأتي هذا النمو الذي بلغت نسبته ١٢,٢٪ مقارنة بعام ٢٠١٨ نتيجة للتميز في إدارة الإكتتاب والتركيز المستمر للشركة على نمو الربح.

على صعيد المسؤولية الاجتماعية أطلقت الشركة حملة في أغسطس ٢٠١٩ نظمت الشركة حملة كرة قدم تم بموجبها إختيار ناشئين من الفئات السنية لتمثيل المملكة العربية السعودية في معسكر أليانز لكرة القدم للناشئين والذي يقام سنوياً بالشراكة مع فريق بايرن ميونخ العريق في مدين ميونخ الألمانية.

سينصب تركيزنا في ٢٠٢٠ على تحسين تجربة العملاء و التحول الرقمي للخدمات و العمليات. بالإضافة إلى الاستمرار في تطوير استراتيجيتنا لتعدد القنوات لعملاء الأفراد و الشركات.

تطوير موظفينا هو جزء أساسي من المبادرات الإستراتيجية الجديدة في بناء ثقافة تكافئ الجهود دون استبعاد أي شخص.

أعرب عن خالص امتناني لجميع موظفينا وشركائنا لهذا الإنجاز المتميز. ما زلت مقتنعاً بأن القوى العاملة المتحمسة والمؤهلة جيداً هي ذات أهمية قصوى وأساس نجاحنا. وبالمثل ، تظهر النتائج الإيجابية لإستبيان أليانز لالتزام الموظفين بأن موظفينا ما زالوا يعتبرون أليانز السعودي الفرنسي كبيئة عمل جذابة.

أود أن أعبر عن إمتناني لخدام الحرمين الشريفين الملك سلمان بن عبدالعزيز آل سعود، وولي عهده الأمين الأمير محمد بن سلمان بن عبدالعزيز آل سعود - حفظهم الله - على دعمهم المستمر لقطاع التأمين داخل المملكة العربية السعودية. كما أشكر مؤسسة النقد العربي السعودي، مجلس الضمان الصحي التعاوني، هيئة سوق المال، ووزارة التجارة. وأغتتم هذه الفرصة لأشكر أعضاء مجلس الإدارة، الإدارة والموظفين على دعمهم وتفانيهم.

الوليد عبدالرزاق الدريعان
رئيس مجلس الإدارة

تقرير مجلس الإدارة

يسر مجلس إدارة شركة أليانز السعودي الفرنسي للتأمين التعاوني أن يقدم لمساهميها التقرير السنوي الثاني عشر والبيانات المالية المدققة للسنة المالية المنتهية في ٣١ ديسمبر ٢٠١٩.

في ما يلي أهم التطورات والنشاطات والنتائج المالية:

١. المقدمة

إن شركة أليانز السعودي الفرنسي للتأمين التعاوني هي شركة مساهمة تأسست بناءً على قرار مجلس الوزراء رقم ٢٣٣ بتاريخ ١٦/٩/١٤٢٧ هـ الموافق ١٠/٩/٢٠٠٦ م و بناءً على المرسوم الملكي رقم ٦٠/م بتاريخ ١٨/٩/١٤٢٧ هـ الموافق ١٠/١١/٢٠٠٦ م.

بلغ رأس المال التأسيسي المدفوع للشركة ١٠٠ مليون ريال سعودي وتم زيادته إلى ٢٠٠ مليون ريال سعودي في أبريل ٢٠١٠ من خلال إصدار أسهم حقوق أولوية، حيث أصبح العدد الإجمالي للأسهم ٢٠ مليون سهم. وتتوزع ملكية أسهم شركة أليانز السعودي الفرنسي للتأمين التعاوني للسنة المالية المنتهية في ٣١ ديسمبر ٢٠١٩ على النحو التالي:

■ ١٨,٥ %	أليانز أوروبا بي. في.
■ ١٦,٢٥ %	أليانز فرنسا العالمية - (التي تملكها أليانز أس إي بالكامل)
■ ١٦,٢٥ %	أليانز مينا القابضة بزمودا (التي تملكها أليانز أس إي بالكامل)
■ ١٤,٠٠ %	البنك السعودي الفرنسي BSF
■ ٣٥ %	من ضمن ٣٥ % المتبقية المملوكة للمساهمين، يملك المساهمين التاليين أكثر من ١ % من أسهم الشركة:
■ ١,٤٧ %	نايف عبد الرحمن عبد الرحمن العيواز
■ ١,٢٢ %	فهد حسين عبد الرحمن العذل
■ ١,١٠ %	عبد الله عبد الرحمن محمد العمراني
■ ١,٠٨ %	مصطفى فؤاد علي رضا
■ ١,٠٦ %	عبد الله محمد عبد الله الرشيد

وقد حصلت الشركة على ترخيص ممارسة العمل (تصريح: ت م ن/١١/٢٠٠٨) من قبل مؤسسة النقد العربي السعودي في تاريخ ٢٠/٢/١٤٢٩ هـ الموافق ٠٨/٠٣/٢٠٠٨ م، وقد تم تجديده بنجاح لفترة ثلاث سنوات أخرى في ٢٠/٢/١٤٢٢ هـ الموافق ٠٥/٠٢/٢٠١١ م و ٢٩/٠٢/١٤٣٥ هـ الموافق ١٤/١/٢٠١٤ م و ٢٨/٠٢/١٤٣٨ هـ الموافق ١٦/١١/٢٠١٦ و ٢٨/١١/٢٠١٦ هـ الموافق ٢٨/٠٢/١٤٤١ هـ الموافق ٢٨/١٠/٢٠١٩.

٢. الرؤية والرسالة والاستراتيجية

رؤيتنا

أن نكون من أفضل شركات التأمين السعودية بخبرات عالمية ورؤية محلية، لتقديم خدمات ومنتجات على مستوى عالمي في كافة مجالات العمل، مع الانتشار في جميع أنحاء المملكة مستخدمين قنوات توزيع متعددة، ومن خلال موظفينا أصحاب الكفاءات والخبرات المتميزة

قيمنا

الخبرة، المصداقية و الإستمرارية.

استراتيجيتنا

توفير خدمات تأمينية لكافة مجالات العمل من خلال ثلاث محاور أساسية للتطوير:

رسالتنا

بناء الثقة وتقديم حلول تأمينية شاملة

- البنك السعودي الفرنسي: لتقديم التأمين البنكي للأفراد والشركات.
- فريق التسويق الخاص: لتقديم حلول تأمينية تلبي احتياجات الأفراد.
- شركات وساطة التأمين والمستشارين المؤهلين: لتقديم خدمات التأمين الشامل للشركات.

إن محور اهتمام الشركة في السنوات الأولى هو الاستثمار في تطوير قنوات التوزيع ورفع مستوى الأداء، وذلك لتوفير الخدمات في مجالات التأمين المختلفة مثل تأمين الممتلكات والمسؤولية المدنية، والتأمين الصحي، وبرامج الحماية والإدخار.

٣. أهم التواريخ والتطورات

شهدت أليانز السعودي الفرنسي العديد من التطورات المميزة منذ تأسيسها وأهمها:

٢٠٠٦

أكتوبر

حصول المؤسسين على ترخيص تأسيس الشركة حسب المرسوم الملكي رقم ٦٠/م.

٢٠٠٧

مارس

طرح أسهم الشركة للإكتتاب العام.

يونيو

إنعقاد الجمعية العمومية التأسيسية.

٢٠٠٨

مارس

الحصول على رخصة ممارسة العمل من مؤسسة النقد العربي السعودي.

سبتمبر

نقل المكتب الرئيسي إلى مقر جديد في الرياض وحصول الشركة على أول موافقة لمنتجاتها.

نوفمبر

مؤسسة النقد العربي السعودي توافق على نقل محفظة شركة إنسعودي للتأمين وذلك باستثناء الشهرة.

٢٠٠٩

يناير

اكتمال عملية نقل محفظة تأمين شركة إنسعودي ودمجها في الميزانية الإفتتاحية لعام ٢٠٠٩.

مارس

حصول الشركة على الموافقة على منتجات الحماية والإدخار للأفراد.

نوفمبر

حصول الشركة على الموافقة على منتجات التأمين البنكي للحماية والإدخار.

٢٠١٠

إبريل

أنهت الشركة عملية إصدار أسهم حقوق أولوية (١٠ مليون سهم) وبذلك أصبح رأس المال ٢٠٠ مليون ريال.

نوفمبر

إكتمال عملية نقل محفظة التأمين البنكي من البنك السعودي الفرنسي.

٢٠١١

فبراير

تم تجديد رخصة ممارسة العمل من مؤسسة النقد العربي السعودي لثلاث سنوات أخرى.

يونيو

إطلاق منتجات الحماية والإدخار الذهبية المتوافقة مع الشريعة الإسلامية.

٢٠١٢

يناير

أعادت الشركة هيكلة قسم المبيعات المباشر لمبيعات الأفراد وكما أعادت هيكلة فروع الشركة.

أغسطس

أعادت الشركة هيكلة قسم مبيعات الشركات وذلك لخدمة العملاء والشركات بشكل أفضل.

٢٠١٣

يناير

إطلاق منصة موحدة لكل قنوات البيع ومن ضمنها قسم دعم المبيعات.

أغسطس

تعيين إكزافيير دينيز كرئيس تنفيذي للشركة بعد إنتهاء ولاية أنطوان عيسى.

٢٠١٤

يناير

تجديد رخصة بيع منتجات التأمين العام، الصحي والحماية والإدخار لثلاث سنوات أخرى.

مايو

تم تعيين السيد عمار الخضيرى رئيساً لمجلس إدارة الشركة.

سبتمبر

موافقة مؤسسة النقد العربي السعودي على منتجي تأمين مسؤولية المدراء وتأمين أخطاء الممارسات الطبية.

نوفمبر

زيارة السيد أوليفر باتي المدير التنفيذي القادم لمجموعة أليانز العالمية (إعتباراً من السابع من مايو ٢٠١٥) لشركة أليانز السعودي الفرنسي في الرياض.

٢٠١٥

سبتمبر

زيارة السيد سيرجو بالبينو عضو مجلس إدارة مجموعة أليانز المسؤول عن غرب وجنوب أوروبا والشرق الأوسط وأفريقيا والهند.

أكتوبر

موافقة مؤسسة النقد العربي السعودي على منتج التأمين لتأشيرة الزيارة. إطلاق نظام سير العمل الآلي لقسم المطالبات في المركز الرئيسي والفروع.

نوفمبر

إطلاق المبادرات الإستراتيجية الجديدة المنصبة على الإهتمام بالعملاء وتقديم خدمات تقنية جديدة.

ديسمبر

تحقيق أعلى مستوى صافي أرباح - قبل الزكاة والضريبة - للشركة منذ تأسيسها عام ٢٠٠٧.

٢٠١٦

فبراير

الإطلاق الرسمي لإستراتيجية التجديد وإعلانها للموظفين.

فبراير

شاركت الشركة في الجناح الألماني في مهرجان الجنادرية.

نوفمبر

تم تجديد رخصة التشغيل من مؤسسة النقد العربي السعودي لثلاث سنوات أخرى.

ديسمبر

إنشاء مركز خدمة عملاء متكامل مع رقم مجاني.

٢٠١٧

مارس

افتتحت الشركة نقاط بيع تأمين السفر في مراكز التأشيرات الموحدة في الرياض، جدة والخبر.

سبتمبر

أطلقت الشركة أداة لإصدار عروض بيع تأمين المركبات على الموقع الخاص بها

أكتوبر

توصلت مجموعة أليانز العالمية لإتفاق مع البنك السعودي الفرنسي لشراء ١٨,٥ ٪ من ملكية الشركة من البنك.



٢٠١٩

يناير

أندرياس برينر يباشر عمله كرئيس تنفيذي للشركة خلفاً لإكزاقيير دنيوز اعتباراً من ٢٠١٩/١/١.

أكتوبر

تم تجديد رخصة التشغيل من مؤسسة النقد العربي السعودي لثلاث سنوات أخرى.

نوفمبر

السيد نيران بيريس، عضو مجلس إدارة أليانز إس إي يزور الشركة.

نوفمبر

إطلاق موقع بيع تأمين المركبات الطرف الثالث - الإلزامي الإلكتروني.

٢٠١٨

مارس

تعيين المهندس الوليد الدريعان رئيساً لمجلس إدارة الشركة

مارس

مجموعة أليانز توقع إتفاقية تشتري بموجبها ١٨,٥٪ من حصة رأس مال الشركة من البنك السعودي الفرنسي

يونيو

مجلس الإدارة يوصي بزيادة رأس المال من خلال نشرة حقوق تبلغ قيمتها الإجمالية ٤٠٠ مليون ريال

نوفمبر

الشركة تحصل على موافقة مؤسسة النقد العربي السعودي لإصدار حقوق أولية

نوفمبر

تعيين أندرياس برينر رئيساً تنفيذياً للشركة خلفاً لإكزاقيير دنيوز اعتباراً من ٢٠١٩/١/١

٤. الهيكل التنظيمي

الهيكل التنظيمي للشركة للفترة المنتهية في ٣١ ديسمبر ٢٠١٩ موضحاً كالاتي:

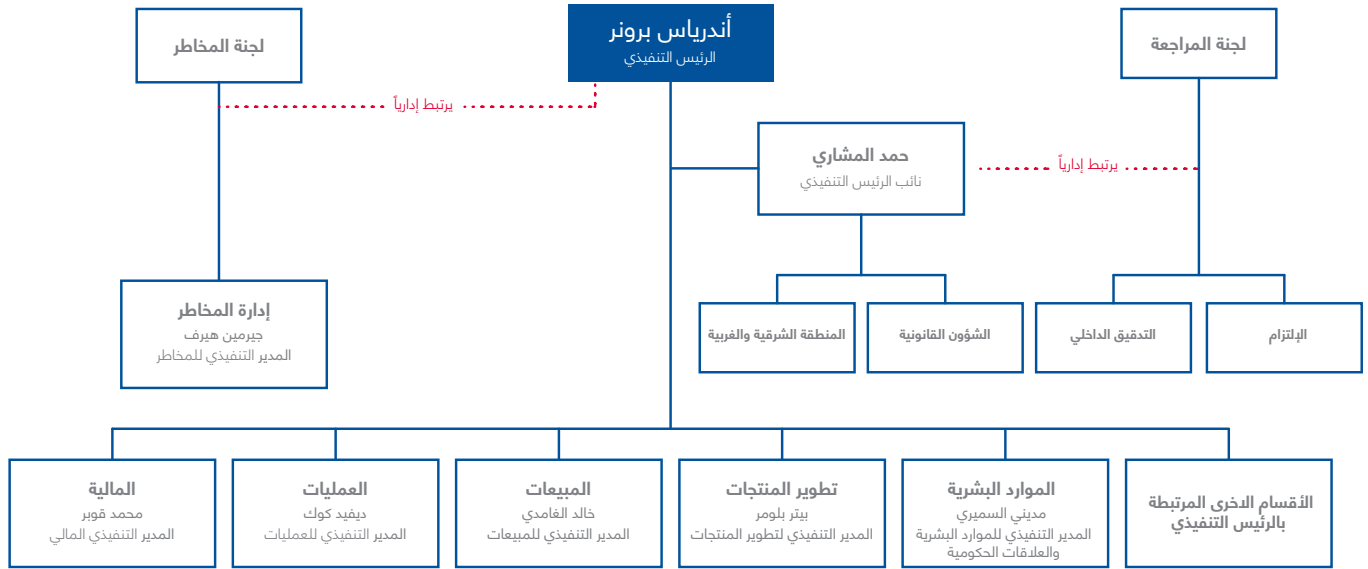

* اعتباراً من ١ يناير ٢٠١٩ خلف أندرياس برونر إكزافيير دنيز كرئيس تنفيذي للشركة

٥. الإدارة العليا

الإدارة العليا للشركة كما في من ٢٠١٩/١٢/٣١ موضحة فيما يلي:

الإسم	الوظيفة	تاريخ الميلاد	المؤهلات العلمية	الخبرة السابقة
أندرياس برونر	الرئيس التنفيذي	١٩٧٢	ماجستير إدارة أعمال	تولى مناصب قيادية مختلفة في مجموعة أليانز
حمد المشاري	نائب الرئيس التنفيذي	١٩٧٨	ماجستير علوم في إدارة المخاطر، التأمين والإقتصاد	تولى مناصب قيادية مختلفة في مؤسسة النقد العربي السعودي وشركات تأمين أخرى
محمد قوير	المدير التنفيذي المالي	١٩٧٩	بكالوريوس في المالية والمحاسبة	عمل في مجال التدقيق الخارجي لدى إحدى الشركات الأربع الكبرى (بيغ فور)
ديفيد كوك	المدير التنفيذي للعمليات	١٩٥٨	بكالوريوس علوم سياسية وإدارة عامة	تولى مناصب قيادية مختلفة في مجموعة أليانز
خالد الغامدي	المدير التنفيذي للمبيعات	١٩٧٢	بكالوريوس إعلام وعلاقات عامة	تولى مناصب قيادية مختلفة في سوق التأمين السعودي
جيرمين هيرف	المدير التنفيذي للمخاطر	١٩٨١	ماجستير إدارة	تولى مناصب قيادية مختلفة في مجموعة أليانز
مدني السميدي	المدير التنفيذي للموارد البشرية والعلاقات الحكومية	١٩٦٣	بكالوريوس إدارة أعمال، دبلوم موارد بشرية BSF PDP	عمل في الموارد البشرية والعلاقات الحكومية لدى البنك السعودي الفرنسي
بيتر بلومر	المدير التنفيذي لتطوير المنتجات	١٩٧١	ماجستير إقتصاد ودكتوراة في العلوم السياسية	تولى مناصب قيادية مختلفة في مجموعة أليانز

٦. الموارد البشرية

من ضمن إستراتيجية التجديد الخاصة بالشركة، تم إطلاق مبادرات تعنى بتكوين ثقافة تكافىء الموظفين وجهودهم. نحن نسعى للتميز في كل خطوة من مراحل خدمتنا للعميل لذا فأنه من المهم لنا أن ندعم موظفينا وتوجيههم لبيادروا هم أيضاً من طرفهم بتحسين الخدمة التي يقدموها. تابعت أليانز السعودي الفرنسي جهودها في عام ٢٠١٩ للحفاظ على نسبة السعوديين والتي بلغت ٧٦٪ حتى تاريخ ٣١ ديسمبر ٢٠١٩.

٧. التغطية الجغرافية

إن فروعنا في المملكة العربية السعودية تغطي المناطق الجغرافية التالية:

الفرع	العنوان	الهاتف والفاكس
المكتب الرئيسي - الرياض	طريق خريص، كوبري الخليج، الملز - الرياض المملكة العربية السعودية صندوق بريد ٣٥٤٠ الرياض ١١٤٨١	هاتف: ٨٢١ ٣٠٠٠ (١١) +٩٦٦ فاكس: ٨٢١ ٣٩٩٩ (١١) +٩٦٦ الرقم المجاني: ٨٠٠ ٣٠١ ٠٠٠١
فرع جدة	جناح ١٠٢، الدور الأول مبنى الصقر التجاري، شارع إبراهيم الجفالي، حي الأندلس، جدة - المملكة العربية السعودية	هاتف: ٢٨٣ ٠٢٢٨ (١٢) +٩٦٦ فاكس: ٢٨٣ ٠٧١٨ (١٢) +٩٦٦
فرع المدينة	شارع الملك عبد العزيز	هاتف: ٨٣٤ ٠٦٢٧ (١٤) +٩٦٦ فاكس: ٨٣٤ ٣٧٨٨ (١٤) +٩٦٦
(مبيعات أفراد ومطالبات)	مبنى الديولا	
فرع الدمام	شارع الخليج	هاتف: ٨٠٢ ٠٣٨٥ (١٣) +٩٦٦ فاكس: ٨٠٢ ٠٣٩٢ (١٣) +٩٦٦
(مبيعات أفراد)	مبنى الريفييرا	
فرع الخبر	شارع الظهران، برج الشرق، الدور الثالث	هاتف: ٨٩٨ ٢٦٧١ (١٣) +٩٦٦ فاكس: ٨٩٨ ٢٦٤٦ (١٣) +٩٦٦
(مبيعات شركات ومطالبات)	مكتب رقم ١٢	
فرع الاحساء	الدور الأول، برج الهرشان طريق الظهران، حي المبرز	هاتف: ٥٣١ ٤٥٢١ (١٣) +٩٦٦ فاكس: ٥٨٢ ٨١١٨ (١٣) +٩٦٦
(مبيعات أفراد ومطالبات)		

٨. منتجات وخدمات الشركة

تقدم شركة أليانز السعودي الفرنسي للتأمين التعاوني خدمات التأمين الشامل للشركات والأفراد. في مجال الحماية (تأمين الممتلكات والمسؤوليات) تقدم أليانز السعودي الفرنسي سلسلة متكاملة من حلول إدارة المخاطر مدعومة بمجموعة متنوعة من منتجات التأمين الموجهة للشركات والأفراد، وفي مجال تأمين الحماية والإدخار والتأمين الصحي فإن الشركة لها دور رائد في مجال تخطيط منافع وتعويضات الموظفين بالإضافة إلى خطط الإدخار للتعليم أو للتقاعد وبرامج التأمين الصحي.

تقدم الشركة حلولاً تأمينية للأفراد والشركات حسب ما يلي:

حلول الشركات	حلول الأفراد	حلول التأمين البنكي
مزايا الموظفين	حماية وإدخار	حماية وإدخار
برامج الحماية و الصحة الجماعية	وعد الأسرة الذهبي (حماية)	الأنجال (تعليم)
التأمين على العمالة	وعد الأجيال الذهبي (تعليم)	الغد (تقاعد)
الحوادث الشخصية للمجموعات	وعد الاستقرار الذهبي (تقاعد)	حماية وإدخار (تكافلي)
الأعمال الهندسية والمعمارية	ممتلكات، وإصابات، وصحة	تكافل الأنجال (تعليم)
التأمين الشامل للمقاولات	تأمين الممتلكات والقاطنين	تكافل الغد (تقاعد)
تأمين الشامل للأعمال الإنشائية	تأمين السيارات	ممتلكات، وإصابات، وصحة
تأمين أعطال الآلات والمعدات	التأمين الصحي	تأمين السيارات الشامل
تأمين المعدات الإلكترونية والكهربائية	تأمين الحوادث الشخصية	تأمين السيارات الطرف الثالث
تأمين الغلايات وماكينات الضغط	تأمين السفر	تأمين السفر
تأمين منشآت المقاولين والآلات		
الممتلكات والإصابات		
التأمين الشامل للممتلكات		
التأمين ضد الحريق والسرقة والسطو وتأمين الأموال		
التخريب والإرهاب		
أساطيل المركبات		
التأمين ضد المسؤولية المدنية		
التأمين ضد الغير		
مسؤولية المنتجات		
المسؤولية العامة		
سندات التغطية المصرفية		
الجرائم الإلكترونية		
البحرية والشحن		
تأمين عمليات الائتمان		
تأمين مسؤولية المدراء		
تأمين أخطاء الممارسات الطبية		

٩. المؤشرات المالية

أ) إجمالي الأقساط المكتتبة

بلغ إجمالي أقساط التأمين المكتتبة ١٠١١,٧ مليون ريال سعودي لفترة الإثني عشر شهراً المنتهية في ديسمبر ٢٠١٩ مقارنة بـ ٨٧٠,٧ مليون ريال سعودي لنفس الفترة المنتهية في ديسمبر ٢٠١٨ بمقدار ارتفاع بلغ ١٦,٢٪. يظهر الجدول التالي إجمالي الأقساط المكتتبة حسب قطاعات العمل:

مليون ريال سعودي	٢٠١٩	٢٠١٨	٢٠١٧	٢٠١٦	٢٠١٥
■ ممتلكات ، مسؤوليات وتأمين	٨٩٢,٩	٧٥٢,٢	٧٨٨,٩	٦٨٦,٣	٦٣٢,٢
(أ) تأمين المركبات	٤٦٩,١	٣٩٧,٠	٤٢٨,١	٣٩٩,٠	١٩٩,٠
(ب) التأمين الهندسي	٤١,٥	٥٢,٣	٥٠,٤	٧٤,٠	١٠٧,٢
(ج) التأمين الصحي	١٩٠,٢	١١٠,٩	١٠٤,٤	١٢٣,٨	١٠٣,١
(د) تأمينات عامة أخرى	١٩٢,٢	١٩٢,٠	٢٠٦	١٨٩,٥	٢٢٢,٩
■ الحماية و الإيداع	١١٨,٧	١١٨,٥	١٣٦,٦	١٤٩,٩	١٧١,٠

ارتفع إجمالي الأقساط المكتتبة لتأمين الممتلكات والحوادث والتأمين الطبي بنسبة ١٨,٧٪ مقارنة بالسنة الماضية ٢٠١٨. ويعود ذلك إلى الارتفاع في تأمين المركبات بنسبة ١٨,٢٪ والتأمين الطبي بنسبة ٧١,٥٪. أظهر قطاع التأمين الهندسي انخفاضاً بنسبة ٢٠,٧٪ مقارنة بالسنة الماضية ٢٠١٨ في حين أظهرت قطاعات التأمين العام ارتفاعاً بنسبة ٠,١٪ مقارنة بعام ٢٠١٨. ارتفع إجمالي الأقساط المكتتبة لتأمين الحماية والإيداع بنسبة ٠,٢٪ مقارنة بالسنة الماضية ٢٠١٨.

بالرغم من تسجيل جميع أقساط التأمين من المكتب الرئيسي في الرياض، فإن عمليات البيع موزعة على مكاتب متعددة في المملكة العربية السعودية. فيما يلي توضيح حجم أقساط التأمين في كل منطقة:

مليون ريال سعودي	٢٠١٩	٢٠١٨	٢٠١٧	٢٠١٦	٢٠١٥
المنطقة الوسطى	٧٢٧,٤	٦١٦,٧	٦٨٤,٧	٦١١,٠	٥٨٢,٦
المنطقة الغربية	١٤١,٧	١٠٥,٠	١٣٥,٣	٩٩,٨	١٢٦,١
المنطقة الشرقية	١٤٢,٥	١٤٩,٠	١٠٥,٥	١٢٥,٤	٩٤,٥

ب) صافي الأقساط المكتسبة

بلغ صافي الأقساط المكتسبة بعد إستقطاع حصة إعادة التأمين وإحتياطي الأقساط الغير مكتسبة ٦٨٥,٤ مليون ريال سعودي لفترة الإثني عشر شهراً المنتهية في ديسمبر ٢٠١٩ مقارنة بـ ٦٠١,٢ مليون ريال سعودي لنفس الفترة المنتهية في ديسمبر ٢٠١٨.

تحتفظ الشركة بالقسم الأكبر من عملياتها في قطاعي تأمين المركبات والتأمين الطبي بينما تعيد تأمين الجزء الأكبر من عملياتها في قطاع التأمين الهندسي وغيره من قطاعات التأمين العامة نظراً لحجم المخاطر والتعرض لها. ونظراً للارتفاع في إجمالي أقساط التأمين المكتسبة فقد شهد صافي الأقساط المكتسبة في عام ٢٠١٩ ارتفاعاً بلغ ١٤,٠٪ مقارنة بالعام الماضي ٢٠١٨.

ت) عمولات إعادة التأمين

بلغت عمولات إعادة التأمين ١٧,٢ مليون ريال سعودي للفترة المنتهية في ديسمبر ٢٠١٩ مقارنة بـ ١٦,٦ مليون ريال سعودي للفترة المنتهية في ديسمبر ٢٠١٨. مظهرة ارتفاعاً بنسبة ٣,٧٪. ويعود ذلك إلى الارتفاع في القطاعات التشغيلية في قطاع التأمين العام.

ث) صافي المطالبات والمنافع الأخرى المتكبدة

بلغ صافي المطالبات والمنافع الأخرى المتكبدة بعد إستقطاع حصة إعادة التأمين والإحتياطي (٥١٥,٩) مليون ريال سعودي لفترة الإثني عشر شهراً المنتهية في ديسمبر ٢٠١٩ مقارنة بـ (٤٥٩,٨) مليون ريال سعودي لنفس الفترة المنتهية في ديسمبر ٢٠١٨ يمثل ذلك ارتفاعاً بنسبة ١٢,٢٪ مقارنة بالعام الماضي ٢٠١٨. ويعود ذلك إلى الارتفاع في صافي الأقساط المكتسبة لتأمين المركبات والتأمين الطبي بنسبة ٢١,٦٪ في العام ٢٠١٩ مقارنة بالعام الماضي ٢٠١٨.

ج) الأرباح الغير محققة عن الإستثمارات المربوطة بالوحدات

بلغت الأرباح الغير محققة عن الإستثمارات المربوطة بوحدات المتعلقة بمنجات الحماية والإيداع ١٩,٧ مليون ريال سعودي لفترة الإثني عشر شهراً المنتهية في ديسمبر ٢٠١٩ مقابل ١٧,٠ مليون ريال سعودي في ٢٠١٨ ويعود ذلك لتقلبات أسعار الوحدات الاستثمارية في السوق المالي.

ح) التغير في الإحتياطي الحسابي

بلغ التغير في الإحتياطي الحسابي التابع لمنتجات الحماية والإدخار ٢٢,٣ مليون ريال سعودي لفترة الإثنى عشر شهراً المنتهية في ديسمبر ٢٠١٩ مقارنة بـ ١٥,٣ مليون ريال سعودي لنفس الفترة المنتهية في ديسمبر ٢٠١٨ نتيجة التأثير الصافي للأقساط المكتتبة، الإستردادات وإعادة تقييم الوحدات المرتبطة بالإستثمارات.

خ) تكاليف إكتتاب الوثائق

بلغت العمولات المدفوعة للمبيعات (٦٥,١) مليون ريال سعودي لفترة الإثنى عشر شهراً المنتهية في ديسمبر ٢٠١٩ مقارنة بـ (٥٤,٢) مليون ريال سعودي لنفس الفترة المنتهية في ديسمبر ٢٠١٨ لتظهر إرتفاعاً بنسبة ٢٠,١٪. ويعود ذلك إلى الإرتفاع في إجمالي أقساط التأمين المكتتبة والتغير في توزيع المحفظة التأمينية على قطاعات التأمين.

د) المصاريف العمومية

بلغ إجمالي المصروفات العمومية والإدارية للشركة خلال عام ٢٠١٩ (١٢٣,٣) مليون ريال سعودي، وذلك مقارنةً بإجمالي مصروفات بلغ (٩٩,٥) مليون ريال سعودي خلال عام ٢٠١٨. يعود هذا الإرتفاع إلى مصاريف متكبدة في سبيل تعزيز هيكل الشركة ودعم النمو لقطاعات التأمين. كما تحملت الشركة عام ٢٠١٩ تكاليف فحص وإشراف بقيمة (٧,٠) مليون ريال سعودي مقارنة بـ (٤,٩) مليون ريال سعودي لعام ٢٠١٨. يعود سبب هذا الإرتفاع إلى إرتفاع إجمالي الأقساط المكتتبة. كما سجلت الشركة مخصص للديون المشكوك في تحصيلها بلغ (٣,٠) مليون ريال مقارنة بـ (٥,٦) مليون ريال لعام ٢٠١٨.

ذ) الإستثمارات

تقسم إستثمارات الشركة بإستثناء إستثمارات الحماية والإدخار المرتبطة بوحدة كما في ديسمبر ٢٠١٩ على النحو التالي:

مليون ريال سعودي	٢٠١٩	٢٠١٨	٢٠١٧	٢٠١٦	٢٠١٥
النقدية و شبه النقدية	١٤٨,٩	٩٣,١	١٣٣,٣	٩٣,٥	٥٦,٨
الصكوك / الصناديق	٣٧٩,١	٣٢٨,٢	٣٠٥,٨	٢٣٧,٢	٢٢٦,٦
الإكتتاب في شركات نجم و نكست كير	٣,٢	٣,٢	٣,٢	٣,٢	٣,٢
شركة ارامكو	٣,١	-	-	-	-
مقتناة حتى تاريخ الاستحقاق	-	-	-	-	-

بلغت عوائد الإستثمار بإستثناء الأرباح غير المحققة للإستثمارات المرتبطة بوحدة برامج الحماية والإدخار وبإستثناء الإيرادات الأخرى ١٠,٤ مليون ريال سعودي كما في ديسمبر ٢٠١٩ مقارنة بـ ١٠,٨ مليون ريال سعودي في ديسمبر ٢٠١٨.

ر) إيرادات أخرى

تمثل الإيرادات الأخرى الدخل الناتج عن اتفاقية "منافذ" والذي بلغ ٥,٠ مليون ريال سعودي في عام ٢٠١٩ مقارنة بـ ٣,٨ مليون ريال سعودي م في عام ٢٠١٨.

ز) الفائض من عمليات التأمين (النتائج التشغيلية)

أظهرت النتائج التقنية قبل عوائد إستثمار المساهمين وقبل المصاريف العمومية أو المصروفات العامة للمساهمين فائضاً يساوي ٣٩,٩ مليون ريال سعودي لفترة الإثنى عشر شهراً المنتهية في ديسمبر ٢٠١٩ مقارنة بفائض قدره ٣٤,٤ مليون ريال سعودي لنفس الفترة المنتهية في ديسمبر ٢٠١٨ والذي يمثل إرتفاعاً بلغ ١٥,٩٪.

ويعود ذلك إلى الأداء الممتاز لنتائج قطاعات التأمين العام وإلى التحسن في محفظة قطاع التأمين الطبي. ملحوظة: إن الأرباح التشغيلية المعلنة في تداول تمثل الأرباح التشغيلية الموضحة أعلاه بقيمة ٣٩,٩ مليون ريال في ٢٠١٩ مخصصاً منها إعادة تقييم إستثمارات حملة الوثائق بقيمة ١٩,٧ مليون ريال وعائدات الإستثمارات في عمليات التأمين البالغ ٣,٧ مليون ريال سعودي لعام ٢٠١٩. ويعود هذا إلى ضرورة التماسي مع متطلبات الإعلان على موقع تداول ولا يعكس الأرباح التشغيلية الحقيقية.

س) صافي الدخل (قبل الزكاة والضريبة)

أظهرت النتائج للإثنى عشر شهراً المنتهية في ٣١ ديسمبر ٢٠١٩، صافي الربح قبل الزكاة والضريبة بلغ ٤١,٦ مليون ريال سعودي بعد توزيع ١٠٪ من صافي عمليات التأمين الفائض للتوزيع بلغ ٤,٠ مليون ريال مقارنة بربح بلغ ٣٧,١ مليون ريال سعودي في ٣١ ديسمبر ٢٠١٨ بعد توزيع ١٠٪ من صافي عمليات التأمين الفائض للتوزيع بلغ ٣,٤ مليون ريال. يعود سبب الزيادة في صافي الدخل قبل الزكاة والضريبة إلى التالي:

- إرتفاع نتائج العمليات التشغيلية لقطاعات التأمين العام وخاصة التأمين البحري والتأمين الهندسي والتأمين ضد الحوادث والمسؤوليات.
- تحسن الأداء لقطاع التأمين الطبي نتيجة للتركيز المستمر على جودة المحفظة إلى جانب التدابير المتخذة لإدارة المطالبات بكفاءة.

ش) الموجودات

بلغ مجموع موجودات الشركة كما في ٣١ ديسمبر ٢٠١٩ ، ٢ ، ٢٣٤ مليون ريال سعودي مقسمة كالتالي:

مليون ريال سعودي	٢٠١٩	٢٠١٨	٢٠١٧	٢٠١٦	٢٠١٥
موجودات عمليات التأمين	١,٩٧٧,١	١,٧٩٠,٦	١,٧٤٤,٠	١,٧٥٦,٥	١,٦٩٢,٤
موجودات المساهمين	٣٥٧,١	٣٠٦,٦	٢٧٣,٦	٢٢٨,١	٢١٥,٩

ص) حقوق المساهمين

بلغت حقوق المساهمين كما في ٣١ ديسمبر ٢٠١٩ ، ٧ ، ٣٢٦ مليون ريال سعودي مقسمة كالتالي :

مليون ريال سعودي	٢٠١٩	٢٠١٨	٢٠١٧	٢٠١٦	٢٠١٥
رأس المال	٢٠٠,٠	٢٠٠,٠	٢٠٠,٠	٢٠٠,٠	٢٠٠,٠
أرباح/(خسائر) متراكمة	٧٥,٠	٤٩,٦	١٩,٩	(٠,٤)	(١٩,٥)
الإحتياطي النظامي	٢٠,٧	١٤,٤	٧	-	-
إحتياطيات أخرى	٣١,٠	١٧,٣	٢٤,٢	٢١,٧	٢٠,٤

تبقى علاوة الإصدار ضمن الإحتياطيات الأخرى ثابتة عند ٧ ، ٢٢ مليون ريال سعودي

ض) استراتيجية توزيع الأرباح

تنص المادة ٤٤ من النظام الأساسي للشركة على ما يلي فيما يخص سياسة توزيع الأرباح:

- تجنب مخصص للزكاة وللضرائب المقررة.
- طبقاً للقوانين المعمول بها في الشركة فإنه من المفروض أن تخصص ٢٠٪ من صافي الدخل في كل فترة للإحتياطي النظامي.
- يمكن للجمعية العامة العادية، بناء على إقتراح مجلس الإدارة، أن تجنب نسبة معينة من صافي الأرباح لتكون احتياطي يخص لأغراض معينة.
- يوزع الباقي بعد ذلك على المساهمين كحصة من الأرباح أو يحول إلى حساب الأرباح المبقاة.
- يجوز بقرار من مجلس الإدارة توزيع أرباح دورية تخصم من الأرباح السنوية المحددة وفق القواعد المنظمة لذلك و الصادرة من الجهات المختصة.

كون أليانز السعودي الفرنسي شركة تأمين تعاونية، فإنها ستقوم بتوزيع ١٠٪ كأرباح لحاملي الوثائق من أي فائض ينشأ من العمليات التأمينية وبشكل سنوي، وذلك بموجب قواعد وأنظمة شركات التأمين التعاوني في المملكة العربية السعودية. سيتم حساب ١٠٪ من صافي الفائض، إذا وجد، في نهاية كل سنة مالية، و سيتم تدقيقه وتوزيعه بموافقة وإشراف مؤسسة النقد العربي السعودي. بالنسبة للسنة المنتهية في ديسمبر ٢٠١٩، حققت الشركة صافي فائض عمليات تأمين بعد إقطاع حصة للمساهمين للفترة بلغ ٠ ، ٤ مليون ريال سعودي

ط) العناوين المالية الرئيسية
في ما يلي تلخيص لأهم المؤشرات في السنوات الخمس الماضية:

"مليون ريال سعودي"	٢٠١٩	٢٠١٨	٢٠١٧	٢٠١٦	٢٠١٥
إجمالي أقساط مكتتبة	١٠١١,٧	٨٧٠,٧	٩٢٥,٥	٨٣٦,٢	٨٠٣,٢
صافي الأقساط المكتسبة	٦٨٥,٤	٦٠١,١	٦٣٩,٣	٥٠٠,٠	٣٨٨,٢
عمولات إعادة التأمين	١٧,٢	١٦,٦	٢٥,٧	١٧,٥	١٨,٨
صافي المطالبات والمنافع الأخرى المكتسبة	(٥١٥,٩)	(٤٥٩,٨)	(٥٠٤,٧)	(٣٧٦,٥)	(٢٧٧,٩)
الأرباح الغير محققة عن الإستثمارات المربوطة بوحدات	١٩,٧	١٧,٠	١٦,٦	١٤,٦	٠,٧
التغير في الإحتياط الحسابي	٢٢,٣	١٥,٣	٢٠,٧	(٠,٩)	٠,٨
تكاليف إكتتاب الوثائق	(٦٥,١)	(٥٤,٢)	(٥٧,٩)	(٤٨,٩)	(٣٨,٩)
المصاريف العمومية - عمليات التأمين (مع أتعاب الفحص والإشراف)	(١٣٠,٣)	(١٠٤,٤)	(١٠٠,٤)	(٨١,٢)	(٧٥,٦)
مخصص الديون المشكوك بتحصيلها	(٣,٠)	(٥,٦)	(١١,٩)	-	-
عائدات الإستثمار	١٠,٤	١٠,٨	٧,٩	-	-
إيرادات أخرى	٥,٠	٣,٨	٣,٠	٨	٦,٤
صافي الدخل قبل الفاض، والزكاة وضريبة الدخل	٤٥,٦	٤٠,٥	٣٨,٣	٢٦,٥	٢٢,٥
فاضض عمليات التأمين	(٤,٠)	(٣,٤)	(٢,٤)	(٢,٦)	(٢,٢)
صافي الدخل قبل الزكاة وضريبة الدخل	٤١,٦	٣٧,١	٣٥,٠	٢٤,٤	٢٣,٨

المركز المالي "مليون ريال سعودي"	٢٠١٩	٢٠١٨	٢٠١٧	٢٠١٦	٢٠١٥
إجمالي الموجودات	٢,٣٣٤,٢	٢,٠٩٧,١	٢,٠١٧,٦	١,٩٩٤,٦	١,٩٠٨,٣
إجمالي المطلوبات	١,٩٩٩,٧	١,٨٢٠,٢	١,٧٦٨,٢	١,٧٧٣,٣	١,٧٠٧,٤
إجمالي حقوق المساهمين	٣٣٤,٥	٢٧٦,٩	٢٤٩,٤	٢٢١,٣	٢٠٠,٩

قوائم المركز المالي "مليون ريال سعودي"

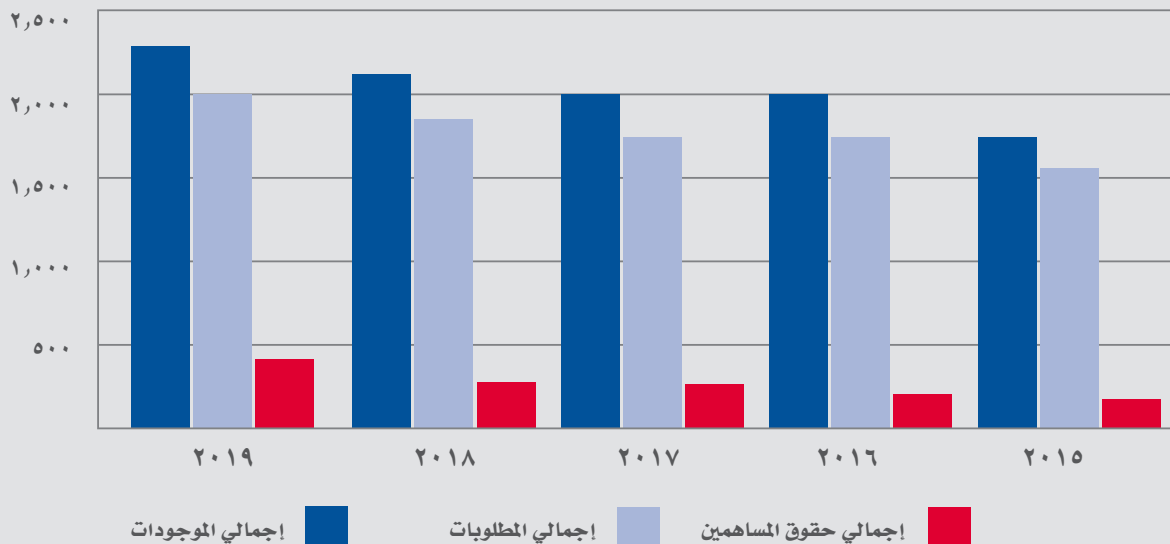

١٠. حوكمة الشركة، الأنظمة واللجان

أ) الالتزام بحوكمة الشركات

خلال العام ٢٠١٩، إلتزمت شركة أليانز السعودي الفرنسي للتأمين التعاوني بشكل كامل بنظام هيئة السوق المالية لحوكمة الشركات ولائحة حوكمة شركات التأمين وتوجيهات مؤسسة النقد العربي السعودي مع وجود بعض الإستثناءات التالية:

- تلقت الشركة في فبراير ٢٠١٩ غرامة مالية قدرها ٥٠,٠٠٠ ريال سعودي من مؤسسة النقد العربي السعودي فيما يتعلق بالتعامل مع شركة ذات ترخيص منتهي الصلاحية (المعانون العرب). وضعت الشركة عملية وضوابط جديدة لضمان التعامل مع الجهات المرخصة. بالإضافة إلى ذلك ، تعمل الشركة على تطوير أداة آلية جديدة للتحكم في هذه العملية.
- تلقت الشركة في يوليو ٢٠١٩ غرامة مالية قدرها ١٢٥,٠٠٠ ريال سعودي من مؤسسة النقد العربي السعودي بخصوص استكمال الضوابط المحيطة بمكافحة غسيل الأموال. جاءت الغرامة نتيجة للنتائج التي تم ملاحظتها خلال زيارة التفتيش. خلال عام ٢٠١٩ ، قامت الشركة بمراجعة عمليات مكافحة غسل الأموال وطورت أدوات آلية حيث يتم التعامل مع جميع النتائج بشكل صحيح.
- تلقت الشركة في يوليو ٢٠١٩ غرامة مالية قدرها ١٠,٠٠٠ ريال سعودي من هيئة السوق المالية بخصوص فوات الموعد النهائي لتقديم معلومات سنوية ونجم ذلك عن سوء فهم معين. استعرضت الإدارة المشكلة وقامت بتطوير إجراءات داخل الإدارة القانونية وإدارة الإلتزام لتجنب وقوع مثل هذا الحدث في المستقبل.

(ب) مجلس الإدارة (حتى ٠٧ أغسطس ٢٠١٩م)

أسماء أعضاء مجلس الإدارة	عدد الأسهم في بداية السنة*	عدد الأسهم في نهاية السنة*	التغير في عدد الأسهم	عضو مجلس إدارة	نوع التمثيل	تصنيف العضو
الوليد الدريعان	١,٠٠٠	١,٠٠٠	لا يوجد	شركة الخليج للتدريب والتعليم	عام	مستقل
				شركة العناية الطبية		
				شركة الاتصالات السعودية		
				الملاز كابييتال		
عبدالله الحسيني	١,٠٠٠	١,٠٠٠	لا يوجد	شركة الاسمنت العربية	عام	مستقل
				الخبرة:		
				المؤهلات: بكالوريوس وماجستير		
				• المدير التنفيذي للخليج للتدريب - مصر • رئيس مجلس إدارة شركة فرانكلين كوفي - دبي		
عادل ملاوي	لا يوجد	لا يوجد	لا يوجد	• رئيس مجلس إدارة أكاديمية التدريب الإلكترونية - دبي • المدير التنفيذي لشركة فاست لاين	عام	غير تنفيذي
				الصناعات السعودية المتقدمة		
				دويتش غلف المالية		
				الخبرة:		
مازن التميمي	لا يوجد	لا يوجد	لا يوجد	• عميد شؤون الطلبة • مستشار مالي	البنك	غير تنفيذي
				• مدير مالي • محاسب مالي ومدقق داخلي	السعودي	
				البنك	الفرنسي	
				الخبرة:		
هشام الرايسي	لا يوجد	لا يوجد	لا يوجد	• الرئيس المالي التنفيذي (البنك السعودي الفرنسي)	البنك	غير تنفيذي
				• مدير قسم مجموعة الأقسام الأسواق العالمية - مدير الخزينة - البنك السعودي الفرنسي	السعودي	
				السعودي الفرنسي للتمويل	البنك	
				التأجير	السعودي	
أنطوان عيسى	لا يوجد	لا يوجد	لا يوجد	السعودي الفرنسي كابييتال	الفرنسي	غير تنفيذي
				الخبرة:		
				المؤهلات: بكالوريوس علوم حاسب		
				• المدير التنفيذي للبنك السعودي الفرنسي		
أنطوان عيسى	لا يوجد	لا يوجد	لا يوجد	• مدير المنطقة الغربية - البنك السعودي الفرنسي	أليانز مينا	غير تنفيذي
				شركة أليانز للتأمين على الحياة	أليانز مينا	
				أليانز المغرب	أليانز مينا	
				أليانز مينا	أليانز مينا	
أنطوان عيسى	لا يوجد	لا يوجد	لا يوجد	أليانز مينا	أليانز مينا	غير تنفيذي
				أليانز مصر للتأمين على الحياة	أليانز مينا	
				أليانز مصر للتأمين على الحوادث والممتلكات	أليانز مينا	
				النسر العربي - الأردن	أليانز مينا	
أنطوان عيسى	لا يوجد	لا يوجد	لا يوجد	ميدغلف تكافل - البحرين	أليانز مينا	غير تنفيذي
				الخبرة:		
				المؤهلات: ماجستير إدارة مالية ،		
				• الرئيس التنفيذي لأليانز مينا (الشرق الأوسط وشمال أفريقيا) • رئيس مجلس إدارة أليانز سنا		
أنطوان عيسى	لا يوجد	لا يوجد	لا يوجد	• رئيس مجلس إدارة أليانز مصر • المدير التنفيذي لأليانز السعودي الفرنسي	أليانز مينا	غير تنفيذي
				أليانز مينا	أليانز مينا	
				أليانز مينا	أليانز مينا	
				أليانز مينا	أليانز مينا	

* التي يمتلكها أعضاء مجلس الإدارة أو زوجاتهم أو أولادهم القصر في شركة أليانز السعودي الفرنسي

ب) مجلس الإدارة (الدورة الحالية – ٠٨ أغسطس ٢٠١٩م إلى ٠٧ أغسطس ٢٠٢٢م)

أسماء أعضاء مجلس الإدارة	عدد الأسهم في بداية السنة*	عدد الأسهم في نهاية السنة*	التغير في عدد الأسهم	عضو مجلس إدارة	نوع التمثيل	تصنيف العضو
الوليد الدريعان	١,٠٠٠	١,٠٠٠	لا يوجد	شركة الخليج للتدريب والتعليم شركة العناية الطبية شركة الاتصالات السعودية الملز كابيتال شركة الاسمنت العربية	عام	مستقل
	المؤهلات: بكالوريوس وماجستير هندسة كهربائية					
	الخبرة: • المدير التنفيذي للخليج للتدريب – مصر • رئيس مجلس إدارة شركة فرانكلين كوفي – دبي • رئيس مجلس إدارة أكاديمية التدريب الإلكترونية – دبي • المدير التنفيذي لشركة فاست لاین					
	١,٠٠٠	١,٠٠٠	لا يوجد	الصناعات السعودية المتقدمة دويش غلف المالية	عام	مستقل
عبدالله الحسيني	المؤهلات: دكتوراه في المحاسبة					
	الخبرة: • عميد شؤون الطلبة • مستشار مالي • مدير مالي • محاسب مالي ومدقق داخلي					
أندياس برونر	لا يوجد	لا يوجد	لا يوجد	لا يوجد	عام	تنفيذي
	المؤهلات: ماجستير (سياسة – قانون – فلسفة) بكالوريوس إدارة تقنية					
	الخبرة: • الرئيس التنفيذي لشركة البانز السعودي الفرنسي للتأمين التعاوني • شريك وعضو في فريق الإدارة التنفيذية لأليانز إس إي • مساعد تنفيذي و مدير مشاريع أول لأليانز إس إي					
	لا يوجد	لا يوجد	لا يوجد	السعودي الفرنسي للتمويل التأجيري السعودي الفرنسي كابيتال	عام	غير تنفيذي
مازن التميمي	المؤهلات: بكالوريوس علوم حاسب					
	الخبرة: • المدير التنفيذي للبنك السعودي الفرنسي • مدير المنطقة الغربية – البنك السعودي الفرنسي					
هشام الرايسي	لا يوجد	لا يوجد	لا يوجد	شركة أليانز للتأمين على الحياة أليانز المغرب (برمودا)	أليانز مينا القابضة (برمودا)	غير تنفيذي
	المؤهلات: ماجستير هندسة					
أنطوان عيسى	الخبرة: • رئيس قسم تطوير الأعمال في أفريقيا، الشرق الأوسط وشمال أفريقيا، الهند – أليانز إس إي • المدير الإقليمي – أفريقيا أليانز إس إي					
	لا يوجد	لا يوجد	لا يوجد	أليانز سنا اس اي ال أليانز مصر للتأمين على الحياة أليانز مصر للتأمين على الحوادث والممتلكات النسر العربي – الأردن ميدغلف تكافل – البحرين	أليانز فرنسا العالمية	غير تنفيذي
	المؤهلات: ماجستير إدارة مالية ، ماجستير هندسة					
	لا يوجد	لا يوجد	لا يوجد	الخبرة: • الرئيس التنفيذي لأليانز مينا (الشرق الأوسط وشمال أفريقيا) • رئيس مجلس إدارة أليانز سنا • رئيس مجلس إدارة أليانز مصر • المدير التنفيذي لأليانز السعودي الفرنسي	عام	مستقل
كامل المنجد	المؤهلات: ماجستير إدارة أعمال بكالوريوس هندسة كهربائية					
	الخبرة: • مدير عام شركة ارجوان (مطورون عقاريون) • نائب الرئيس – مجموعة المنجم • رئيس قسم الإستثمار والحسابات الخاصة – البنك السعودي الفرنسي					
باسل بن جبر	لا يوجد	لا يوجد	لا يوجد	• شركة طبية للإستثمار • شركة تيسير للتمويل • شركة جريز للتسويق	عام	مستقل
	المؤهلات: ماجستير إدارة أعمال بكالوريوس إدارة أعمال					
إيرف قلوطين	لا يوجد	لا يوجد	لا يوجد	الخبرة: • نائب الرئيس لشؤون التطوير – مجموعة بن لادن السعودية • الرئيس – شركة انترأكتيف العربية السعودية المحدودة	عام	غير تنفيذي
	المؤهلات: برنامج تنفيذي شهادة محاسبة					
	الخبرة: • رئيس مجموعة المراجعة الداخلية – إليانز إس إي • رئيس إدارة المراجعة الداخلية – إليانز فرنسا • نائب الرئيس التنفيذي – بنك اليانز					

* التي يمتلكها أعضاء مجلس الإدارة أو زوجاتهم أو أولادهم القصر في شركة أليانز السعودي الفرنسي.

أعضاء كبار المدراء التنفيذيين	أ. برونر	ح. المشاري	م. فوير	د. كوك	خ. الغامدي	ج. هيرف	م. السميدي	ب. بلومر
عدد الأسهم*	لا يوجد	لا يوجد	لا يوجد	لا يوجد	لا يوجد	لا يوجد	لا يوجد	لا يوجد
في بداية السنة	لا يوجد	لا يوجد	لا يوجد	لا يوجد	لا يوجد	لا يوجد	لا يوجد	لا يوجد
في نهاية السنة	لا يوجد	لا يوجد	لا يوجد	لا يوجد	لا يوجد	لا يوجد	لا يوجد	لا يوجد

* مملوكة لكبار المدراء التنفيذيين أو زوجاتهم أو أولادهم.

مهام مجلس الإدارة

يتولى مجلس الإدارة المسؤولية المطلقة عن السياسات وإدارة الشركة لتحقيق أهدافها بشرط عدم الإخلال بصلاحيات الجمعية العمومية. ومن صلاحيات المجلس الموافقة على السياسات الإستراتيجية والتنظيمية والمحاسبية والتمويلية المعتمدة من قبل الشركة بالإضافة إلى الخطط الاستراتيجية والصفقات الكبرى. كما تشمل مسؤولياته التعيين والتخطيط المناسبين للموظفين التنفيذيين والمفوضين بالتوقيع عن الشركة، بالإضافة إلى الإشراف على إدارة الشركة وأدائها. كما أن مهام مجلس الإدارة تشمل إنشاء ورصد الضوابط الداخلية وأنظمة إدارات المخاطر. كما يضمن مجلس الإدارة سلامة التقارير المحاسبية والمالية، فضلاً عن ملازمة الإفصاح عنه. يتبنى المجلس مستويات عالية من حوكمة الشركات ويضمن الامتثال للقوانين والأنظمة المعمول بها. ويضمن أن مصلحة حملة الوثائق محمية دائماً. ويعهد إلى مجلس الإدارة أيضاً تنظيم الاجتماعات مع المساهمين وتنفيذ قراراتهم. يقوم مجلس الإدارة أيضاً بمراجعة سياسات الشركة وإجراءاتها والموافقة عليها سنوياً أو دورياً. يقوم المجلس أيضاً بتقييم أداء لجان المجلس بشكل دوري.

أهم واجبات ومسؤوليات مجلس الإدارة مميزة كما يلي:

العلاقة مع المساهمين

- تمثيل الشركة والعاملين بأسرها امام الآخرين سواء كانت جهة خاصة او عامة. وقد تشمل ولا تقتصر على جميع الاطراف داخل او خارج المملكة العربية السعودية:
 - الوزارات والوكالات الحكومية
 - المؤسسات المالية
 - جميع انواع المحاكم القضائية
 - هيئة سوق المال
 - الجمارك
 - أقسام الشرطة
 - إدارات الشؤون المدنية
 - غيرها
- التأكد من وجود أنظمة للتواصل والعلاقات مع اصحاب الأسهم، بما في ذلك ما ورد أعلاه ، ضبط فعالية النظام والتعديلات "الهامة الحساسة والمطلوبة قانونياً.
- تطوير واعتماد آليات لتعويض أصحاب الأسهم في الشركة في حالة انتهاك حقوقهم بموجب القانون وعقودهم المعنيه ، مع ملاحظة أن أعضاء مجلس الإدارة ، الذين ارتكبوا خطأ أدى الى ضرر بمصالح المساهمين و ربح لهم ، عليهم رد جميع الأرباح التي اكتسبوها من هذا الخطأ إلى الشركة.
- مناقشة أي تعليق أثاره أي مساهم بخصوص الشركة وأدائها. يجب توثيق هذه المناقشة وتعميمها على جميع أعضاء مجلس الإدارة.
- إعداد تقرير مجلس الإدارة والموافقة عليه قبل نشره على المساهمين وهيئة السوق المالية ، تتناول المسائل التالية كحد ادنى.
- وصف للأنشطة الرئيسية للشركة. إذا تم وصف نشاطين أو أكثر ، فيجب ان يتضمن بيان يمنح لكل نشاط معدل الدخل وقيمة المساهمة ونتائج التداول يمكن الاستناد اليه.
- وصف للخطط والقرارات المهمة للشركة بما في ذلك اى اعادة هيكلة ، وتوسيع الاعمال او ايقاف عمليات الشركة، والتوقعات المستقبلية لأعمال الشركة وأي مخاطر تواجه الشركة.
- ملخص على شكل جدول او مخطط، لممتلكات والتزامات الشركة، ونتائج أعمالها على مدار السنوات الخمس الماضية أو من التأسيس ، واستكشاف أيهما أقصر مده.
- تحليل جغرافي للعائدات الإجمالية للشركة.
- شرح لأي خروج عن معايير المحاسبة والتقارير المالية.
- وصف مفصل لسياسة توزيع الأرباح للشركة.
- وصف لأي مصلحة في فئة حاملي الاسهم بالتصويت التي يمتلكها اشخاص بخلاف كبار المديرين التنفيذيين للشركة واقاربهم الذين افصحوا للشركة عن ممتلكاتها وعن اي تغييرات بالقوائم المالية خلال السنة.
- وصف لأي مصلحة ، أوراق مالية تعاقدية ، وحقوق الاكتتاب لمديري الشركة و كبار المسؤولين التنفيذيين واقاربهم في أسهم أو أدوات دين الشركة ، إلى جانب أي تغيير في هذه الفوائد أو الحقوق خلال السنة المالية الماضية.
- المعلومات المتعلقة بأي قروض للشركة سواء كانت قابلة للسداد عند الطلب أو غير ذلك وبيان المديونية الإجمالية للشركة إلى جانب أي مبالغ تدفعها الشركة على أنها سداد قروض خلال العام. في حالة عدم وجود قروض مستحقة على الشركة ان توفر بياناً ملائماً.
- عدد اجتماعات مجلس الإدارة التي عقدت خلال السنة المالية الماضية وتسجل حضور كل اجتماع بقائمة أسماء الحاضرين.
- وصف لأي معاملة بين الشركة وأي طرف ذي صلة.
- المعلومات المتعلقة بأي أعمال أو عقود تكون الشركة طرفاً فيها ، أو يكون فيها مدير مجلس إدارة الشركة أو المدير التنفيذي أو مدير العمليات أو المدير

- المالي أو أي شخص يرتبط بأي منها مهتمًا.
- وصف لأي ترتيب أو اتفاقية بموجبها تنازل المدير أو أحد كبار التنفيذيين للشركة عن أي راتب أو تعويض.
- وصف لأي ترتيب أو اتفاقية بموجبها تنازل أحد مساهمي الشركة عن أي حقوق في أرباح الأسهم.
- تصريح بقيمة أي مدفوعات قانونية مستحقة بسبب الزكاه، الضرائب، أو أي رسوم أخرى مع شرح وذكر أي الأسباب الأخرى.
- بيان بقيمة أي استثمارات تم إجراؤها أو أي ادخارات تم إعدادها لصالح موظفي الشركة.
- اعلان ما يلي:
 - الاحتفاظ بسجلات الحسابات الصحيحة.
 - نظام المراقبة الداخلي سليم التصميم وقد نفذ تنفيذًا فعال.
 - لا يوجد هناك أي شكوك في امكانية الشركة بالاستمرار كتساول مستمر، وإذا كان هناك تساؤل لم يذكر بالأعلى لا بد من توضيح الأسباب.
- إذا كان تقرير مراجع الحسابات الخارجي يحتوي على تحفظات أو البيانات المالية السنوية ذات الصلة مؤهلًا، يجب أن يتضمن تقرير مجلس الإدارة هذه المؤهلات وأسبابها وأي معلومات ذات صلة.
- إذا أوصى المدير بتغيير مراجعي الحسابات الخارجيين قبل انقضاء المدة المحددة لهم، يجب أن يحتوي التقرير على بيان بهذا المعنى وأسباب هذه التوصية.
- أسماء أي شركة مساهمة أو شركات يعمل فيها عضو مجلس إدارة الشركة كعضو في مجلس إدارتها.
- تشكيل مجلس الإدارة وتصنيف أعضائه على النحو التالي: عضو مجلس الإدارة التنفيذي، عضو مجلس إدارة غير تنفيذي، أو عضو مجلس إدارة مستقل.
- وصف موجز للاختصاصات والواجبات الخاصة باللجان الرئيسية لمجلس الإدارة مثل لجنة التدقيق والمخاطر والمطالبات ولجنة الحوكمة والترشيحات والمكافآت واللجنة التنفيذية والاستثمارية مبينًا أسماءهم وأسماء رؤسائهم وأسماء أعضائهم ومجموع اجتماعاتهم.
- تفاصيل التعويضات والمكافآت المدفوعة لكل مما يلي:
 - رئيس وأعضاء مجلس الإدارة.
 - أفضل خمسة مدراء تنفيذيين حصلوا على أعلى تعويضات ومكافآت من الشركة. يجب أن تتضمن المدير العام، الرئيس التنفيذي، مدير العمليات التنفيذي، ويجب تضمين المدير المالي إذا لم يكن ضمن الخمسة الأوائل.
- أي عقوبة أو غرامة أو قيد مفروض على الشركة من قبل الهيئة أو أي هيئة إشرافية أو تنظيمية أو قضائية أخرى
- نتائج مراجعة الحسابات السنوية لفاعلية إجراءات الرقابة الداخلية بالشركة.

الإشراف على عمليات الشركة:

- التحديد والسيطرة بعبارات عامة على الأهداف والغايات والمهمة والرؤى والأنشطة والخصائص العامة للشركة
- التخطيط الاستراتيجي والميزانيات:
- وضع واعتماد خطة العمل الاستراتيجية للشركة التي اقترحتها الإدارة واعتماد مثل هذه الخطة مع مثل هذه التغييرات، بناءً على المراجعات والتقييمات السنوية، حسبما يراه مجلس الإدارة مناسبًا.
- مراجعة واعتماد الخطط التشغيلية للشركة والخطط المالية والميزانيات المقترحة من الإدارة واعتمادها مع التغييرات التي يراها مجلس الإدارة مناسبة.
- فيما يتعلق بهذه المراجعات، يسعى مجلس الإدارة إلى توفير توازن طويل الأمد مقابل التوجه القصير الأمد للخطط الاستراتيجية والتشغيلية للشركة.
- مراجعة أداء الشركة مقابل الخطة الاستراتيجية، خطط العمليات، المالية، خطط الموازنة وأداء المنافسين.
- تعيين أو اقالة المدير التنفيذي والتخطيط لخلفه.
- تأكد من أن كبار المسؤولين يحققون نتائج مالية حالية مقبولة فيما يتعلق بأهداف الشركة وميزانياتها والبيئة الاقتصادية، ويقومون بتطوير الموارد اللازمة للنجاح في المستقبل. تشمل هذه الموارد:
 - الكفاءة الإدارية والتنظيم والعمق.
 - أصول ثابتة.
 - القدرة التسويقية - ولاء العميل، منظمة التوزيع، ومعرفة السوق.
 - علاقات الموظفين.
 - الموارد المالية، بما في ذلك العلاقات مع المجتمع المالي.
 - السمعة العلاقات مع مختلف المنظمات.
- وضع سياسة تعويض شاملة، بناءً على توصية من لجنة الحوكمة والترشيحات والمكافآت للشركة ومراقبة تنفيذها باهتمام خاص لكبار المدراء. مراجعه
- السياسة من وقت لآخر للتأكد من أنها لا تزال مناسبة وتتماشى مع أفضل الممارسات.
- الإشراف على العمليات المالية للشركات، بما في ذلك:
 - إدارة هيكل رأس المال، والحفاظ على مرونة وسلامة مالية معقولة مع تحقيق عائد مناسب على الأسهم.
 - مراجعة البيانات المالية المؤقتة والسنوية للشركة لضمان كفاية ودقة ضوابط التقارير المالية المطبقة.
 - تخصيص أصول الشركة.
 - ضمان الوصول إلى مصادر مناسبة لرأس المال الجديد.
 - التعويض والضمان الاجتماعي وبرامج استحقاقات الموظفين الرئيسية الأخرى.
 - سياسة توزيع الأرباح والعمل.
 - عرض مقترح اختيار المراجعين الخارجيين للموافقة عليه من قبل الجمعية العامة.
- ضمان نزاهة الانظمة:
 - مراجعة فعالية إجراءات الرقابة الداخلية للشركة سنويًا من خلال الحصول على تقرير من لجنة التدقيق والمخاطر والمطالبات والتأكد من قيامها بمراجعة ومناقشة مدى كفاية الضوابط الداخلية للشركة.
 - التأكد من أن مجلس الإدارة له حرية الوصول الكامل إلى الإدارة فيما يتعلق بجميع مسائل الامتثال والأداء.

- تطوير سياسة مكتوبة لأصلاح سيناريوهات تضارب المصالح الفعلية والمحتملة لكل عضو من أعضاء مجلس الإدارة والإدارة التنفيذية والمساهمين. ويشمل ذلك إساءة استخدام ممتلكات الشركة ومراقبتها وسوء الإدارة الناتج عن المعاملات مع الأطراف ذات العلاقة.
- الإشراف على سلوك وأداء الشركة وأقسامها للتأكد من أنها تدار بشكل صحيح ومناسب ، وسيقوم مجلس الإدارة بهذه الأدوار التالية:
 - ضمان وضع مؤشرات / أهداف الأداء الرئيسية لأداء وظائف الشركة / الإدارات ، والموافقة عليها.
 - رصد "مراقبة" الأداء وخطط الأعمال الاستراتيجية ومؤشرات الأداء الرئيسية.
 - مراقبة الأداء مقابل الخطط الاستراتيجية وخطط العمل ومؤشرات الأداء الرئيسية.
 - التحري عن و متابعة مناطق الأداء الضعيف وسببها.
- مراجعة واعتماد المعاملات المادية الخارجة عن ميزانية الشركة ولا تقتصر على التراخيص المادية أو العقود طويلة الأجل أو الالتزامات
- بيع ، وقبول الدفع نيابة عن الرهن العقاري ، وجميع ممتلكات الشركة مع القيود التالية:
 - توثيق الأسباب والغرض من المبيعات.
 - يجب الا يقل البيع عن القيمة السوقية.
 - الضمان المناسب لجميع المبيعات.
 - هذه المبيعات لا تؤثر على عمليات الشركة.
- عقد والحصول على اتفاقات القروض من المؤسسات المالية.
- حذف الديون المدومة بناءً على ما يلي ووفقاً لمصفوفة السلطة المعتمدة:
 - الديون المدومة تبلغ من العمر أكثر من عام كحد أدنى.
 - لا يمكن إجراء عمليات حذف إلا مرة واحدة سنوياً لكل مدين على أن لا تتجاوز ١٪ من رأس مال الشركة.
 - إجمالي الديون المدومة المحذوفة لا تزيد عن ٤ مليون ريال سعودي.
 - حذف الديون المدومة ولا يجوز تكليف أى شخص آخر من جانب المجلس.

إدارة المخاطر:

يقوم مجلس الإدارة بوضع والإشراف على ومراقبة الضوابط الداخلية وإطار إدارة المخاطر بما في ذلك مخاطر السوق (مخاطر أسعار الفائدة ، مخاطر الأسهم ، مخاطر الممتلكات ، مخاطر العملات ، مخاطر الانتشار والسيولة) ، مخاطر تقصير الطرف المقابل (إعادة التأمين ، التركيز ، الأطراف المقابلة الأخرى ومخاطر الائتمان) مخاطر عدم الاكتتاب العامه (التسعير "عام" ، التسعير "الصحة" ، احتفاظ "عام" ، احتفاظ "الصحة" ، كارثة عامه) ، مخاطر التأمين على الحياة (الوفيات ، طول العمر ، المرضة والإعاقة ، الفقد ، النفقة والكارثة) ، المخاطر الاستراتيجية (الأعمال "التجارة" ، السوق / البلد السمعة) ، المخاطر التشغيلية (الاحتيايل الداخلي ، الاحتيايل الخارجي ، الموارد البشرية ، الأضرار المادية ، الهجوم السيبراني ، أعطال النظام ، جودة البيانات وإدارة العمليات) مخاطر المخرجات الاكتوارية (الحجز ، الاكتتاب بخلاف الحياة ، التأمين على الحياة ، إعادة التأمين والسيولة) ، مخاطر الرقابة (الإدارة العليا ، إدارة المخاطر ، الامتثال ، التدقيق ، الإدارة التشغيلية) ، سلوك مخاطر الأعمال (تطوير المنتج ، الكشف عن ترويج المنتجات والمبيعات ، المطالبات ، الشكاوى وحماية الخصوصية) ، المخاطر التنظيمية ومكافحة غسل الأموال (التنظيمية ، مكافحة غسل الأموال)

مجلس الإدارة مسؤول عن ضمان ما يلي بمساعدة الإدارة والتدقيق والمخاطر والمطالبات:

- الموافقة على بيان الرغبة في المخاطرة والمستويات.
- تحديد المخاطر الرئيسية لأعمال الشركة وضمان تنفيذ ومراقبة النظم تخفيف إدارة هذه المخاطر بشكل فعال.
- تنفيذ وضمان وجود أنظمة لرصد والحفاظ على سلامة الضوابط الداخلية ونظم المعلومات الخاصة بالشركة.
- تحديد المخاطر وإدارتها
 - ضمان تنفيذ الرقابة المناسبة لتقييم المخاطر وإدارتها من خلال التنبؤ عمومًا بالمخاطر التي قد تواجهها الشركة وخلق بيئة تدرك ثقافة إدارة المخاطر على مستوى الشركة والكشف عن هذه المخاطر بشفافية لأصحاب المصلحة والأطراف ذات الصلة الشركة.
 - اصدار تعليمات الادارة بانتظام لتقديم المشورة بشأن المخاطر التجارية للشركة.
 - مراجعة ومناقشة المخاطر مع الإدارة والأنظمة المصممة لمراقبة هذه المخاطر وإدارتها.
 - الإشراف على قدرة الشركة على تحديد التغيرات في بيئاتها الاقتصادية والتشغيلية والاستجابة لها.

الاستثمار:

- مجلس الاداره مسؤولين عن وثائق المستثمرين وحركه الحسابات وتحليلها وتحمل المخاطر والالتزام بطلبات السيولة والملاءه المالية.
- مجلس الإدارة مسؤول أيضاً عن الموافقة على السياسات المتعلقة بالقضايا ذات الطابع التشغيلي ، بما في ذلك:
 - معايير اختيار مدير الاستثمار الخارجي.
 - اختيار واستخدام الشركاء والوسطاء.
 - طابع الترتيبات الايداعية.
 - منهجية وتكرار الأداء وقياس مخاطر الاستثمار.

- تفويض مجلس الإدارة لجنة الاستثمار والإدارة العليا لصياغة سياسة الاستثمار ومراجعتها وتنفيذ الأنشطة الاستثمارية الشاملة
- يجب أن يضمن مجلس الإدارة أيضاً وجود أنظمة ملائمة لإعداد التقارير والرقابة الداخلية للشركة مصممة لمراقبة تلك الممتلكات التي تدار وفقاً لسياسة الاستثمار والمتطلبات القانونية والتنظيمية. يجب أن يتم ذلك من خلال ضمان:
 - تلقي مجلس الإدارة معلومات ربع سنوية ، بما في ذلك ردود الفعل من وظيفة إدارة المخاطر في الشركة ، وعرض الممتلكات والمخاطر المرتبطة بها.
 - توفر الأنظمة معلومات دقيقة وفي الوقت المناسب عن التعرض للخطر في الممتلكات ، وهي قادرة على إنشاء طلبات مخصصة.
 - تنظيم سياسات المكافآت لتجنب الحوافز المحتملة للمخاطرة الغير مصرح به.

- يجب على مجلس الإدارة التأكد من أن الإدارة العليا في وضع يمكنها من مراقبة أداء مدير (مديري) الاستثمار الخارجي مقابل السياسات والإجراءات المعتمدة من قبل المجلس. يجب على مجلس الإدارة مراجعة مدى كفاية السياسة الاستثمارية الشاملة على أساس سنوي في ضوء أنشطة الشركة ، والتسامح العام للمخاطر ، ومتطلبات عودة المخاطر على المدى الطويل ، ووضع الملاء المالية.

الالتزام:

- مجلس الإدارة مسؤول عن ضمان ما يلي بمساعدة الإدارة والتدقيق والمخاطر والالتزام:
- ضمان وجود الضوابط والإجراءات المناسبة للامتثال بالقوانين واللوائح المطبقة (مؤسسة النقد العربي السعودي ، هيئة السوق المالية ، وزارة التجارة والصناعة ، البلديات ، إلخ)
- تأكد من أن الشركة لديها سياسات البيئة والصحة والسلامة المناسبة مع مراعاة المعايير القانونية والصناعية والمجتمع ، وضمن تنفيذ أنظمة الإدارة لمراقبة فعالية تلك السياسات.
- توفير القيادة وتوجيه السياسة للإدارة بهدف إنشاء والحفاظ على مستوى عال من السلوك القانوني والأخلاقي للشركة من خلال:
 - اتخاذ جميع الخطوات اللازمة لضمان امتثال الشركة للقوانين واللوائح المعمول بها ، ولوائحها الداخلية ، بما في ذلك نظامها الأساسي ، وأنها تعمل وفقاً لمعايير وأخلاقية عالية و توخي الحذر والحيطة تجاه المواقف التي يمكن اعتبارها غير قانونية أو غير أخلاقية أو غير لائقة ، واتخاذ خطوات تصحيحية.
 - إنشاء وسائل مراقبة الأداء في هذا المجال بمساعدة مستشار قانوني.
 - الامتثال للمتطلبات القانونية ، التي تنطبق على مجلس الإدارة ، تتضمن ، على سبيل المثال دون القيد ، واجب التصرف بأمانة وبحسن نية بهدف تحقيق المصالح العليا للشركة وجميع مساهميها ، وواجب ممارسة الحرص والعناية والمهارة بشكل معقول.

مسؤوليات المجلس الأخرى:

- تشكيل لجان متخصصة بالهيئة وفقاً للقرارات التي تحدد المدة والصلاحيات والمسؤوليات وكذلك الطريقة التي يستخدمها المجلس لمراقبة هذه اللجان وتحدد هذه القرارات أيضاً أسماء الأعضاء وواجباتهم وحقوقهم وتقييم أداء وأنشطة هذه اللجان وأعضائها.
- إدارة عمليات المجلس، دون الحصر بما في ذلك:
 - تأكد من اعتماد آلية شفافة لتوجيه أعضاء مجلس الإدارة الجدد بشأن مسائل الشركة والمجلس ، بما في ذلك إظهار إستراتيجية الشركة والإنجازات والتهديدات والمركز المالي وآلية عمل المجلس ، بالإضافة إلى تطوير مواد إعلامية حول ذلك
 - التأثير على هيكله جداول الأعمال وكيفية قضاء وقت الاجتماع

واجبات الافراد والمدراء:

- مهام وواجبات أعضاء مجلس الإدارة:
- مع عدم الإخلال بواجبات ومسؤوليات المجلس ككل ، يقوم كل عضو من أعضاء المجلس ، كونه عضواً في مجلس الإدارة ، بتنفيذ المهام والواجبات التالية:
 - تقديم مقترحات لتطوير إستراتيجية الشركة.
 - مراقبة أداء الإدارة التنفيذية ومدى تحقيقها لأهداف ومقاصد الشركة.
 - مراجعة التقارير المتعلقة بأداء الشركة.
 - ضمان نزاهة وحيادية البيانات المالية ومعلومات الشركة.
 - ضمان الرقابة المالية ونظم إدارة المخاطر سليمة.
 - تحديد المستوى المناسب لمكافآت أعضاء الإدارة التنفيذية.
 - إبداء الرأي بشأن تعيين وفصل أعضاء الإدارة التنفيذية.
 - المشاركة في تطوير خطط استبدال المناصب الادارية التنفيذية داخل الشركة
 - الامتثال التام لأحكام قانون الشركات ، وقانون سوق رأس المال ، واللوائح التنفيذية ، واللوائح ذات الصلة واللوائح الداخلية عند القيام بواجباته كعضو في مجلس الإدارة والامتثال عن اتخاذ أو المشاركة في أي إجراء يشكل سوء إدارة شؤون الشركة.
 - حضور اجتماعات مجلس الإدارة والجمعية العامة وعدم التغيب عنها إلا للعذر منطقي الذي يتم اشعار رئيس مجلس الإدارة مسبقاً بذلك .
 - تخصيص الوقت الكافي لأداء مسؤولياته والتحضير لاجتماعات مجلس الإدارة واللجان والمشاركة الفعالة فيها بما في ذلك طرح الأسئلة ذات الصلة وإجراء مناقشات مع كبار المسؤولين التنفيذيين.
 - دراسة وتحليل جميع المعلومات المتعلقة بالأمور التي نظر فيها المجلس قبل إبداء الرأي بشأنها.
 - تمكين أعضاء مجلس الإدارة الآخرين من التعبير عن آرائهم بحرية ، وتشجيع المجلس على التداول بشأن الموضوعات والحصول على آراء الأعضاء المختصين في الإدارة التنفيذية للشركة وغيرها ، عند الضرورة.
 - إشعار المجلس بالكامل فوراً بأي مصلحة ، سواء بشكل مباشر أو غير مباشر ، في الأعمال التجارية والعقود التي يتم تنفيذها لحساب الشركة ، يجب أن يشمل الإخطار طبيعة ومدى هذه الفائدة وأسماء الأشخاص المعنيين والفائدة المتوقعة التي يمكن الحصول عليها بشكل مباشر أو غير مباشر من الفائدة سواء كانت مالية أو غير مالية. يتمتع العضو المعني عن التصويت على أي قرارات صادرة فيما يتعلق بذلك وفقاً لأحكام قانون الشركات وقانون سوق المال ولائحته التنفيذية
 - إشعار المجلس بالكامل فور مشاركته ، سواء بشكل مباشر أو غير مباشر ، في أي أعمال قد تتنافس مع الشركة أو تؤدي إلى التنافس مع الشركة ، سواء بشكل مباشر أو غير مباشر فيما يتعلق بأي من أنشطتها ، وفقاً لأحكامها قانون.
 - الامتناع عن الإفصاح عن أي أسرار أو إعلانها من خلال عضويته / عضويتها في مجلس الإدارة لأي مساهم في الشركة ، ما لم يتم هذا الإفصاح خلال اجتماعات الجمعية العامة أو لطرف ثالث ، وفقاً لأحكام قانون الشركات وقانون سوق رأس المال ولائحته التنفيذية.
 - العمل على أساس المعلومات الكاملة ، بحسن نية ، مع العناية والاهتمام اللازمين لمصلحة الشركة وجميع المساهمين

- الاعتراف بواجبه ودوره ومسؤولياته الناشئة عن العضوية.
- تطوير معرفته/ها في مجال أعمال الشركة وأنشطتها وفي المجالات المالية والتجارية والصناعية ذات الصلة.
- الاستقالة من عضوية المجلس إذا كان هو/ هي غير قادر على أداء واجباته في المجلس بالكامل.

مهام وواجبات المدير المستقل:

- دون الإخلال بواجبات ومسؤوليات المجلس ككل والأعضاء التنفيذيين / غير التنفيذيين الآخرين يشارك المدير المستقل للمجلس بفعالية في المهام التالية:
 - التعبير عن رأيه المستقل فيما يتعلق بالقضايا الاستراتيجية وسياسات الشركة وأدائها وتعيين أعضاء في الإدارة التنفيذية.
 - التأكد من مراعاة مصلحة الشركة والمساهمين فيها وإعطاء الأولوية لها في حالة وجود أي تضارب في المصالح.
 - الإشراف على تطوير قواعد حوكمة الشركة ومراقبة تنفيذ القواعد من قبل الإدارة التنفيذية.

المسائل المحجوزة لمجلس الإدارة:

- هناك أمور يجب أن ينظر فيها مجلس الإدارة ككل ولا يجوز تفويضها ، حتى إلى لجنة تابعة لمجلس الإدارة يحتفظ مجلس الإدارة بالحق في مراجعة وتعديل هذه الأمور من وقت لآخر حسب الضرورة
- هذه الأمور تشمل ما يلي:
- الترشيح المؤقت ومكافآت المديرين (لشغل المنصب الشاغر) للموافقة عليها من قبل الجمعية العامة
- تعيين المدير التنفيذي
- تعيين / استقالة وإنهاء ومكافأة الرئيس التنفيذي المدعومة بتوصيات لجنة الحوكمة والترشيحات والمكافآت
- عضوية وصلاحيات لجان مجلس الإدارة (باستثناء لجان التدقيق والمخاطر والمطالبات والحوكمة والترشيحات والمكافآت)
- تقديم توصيات الى الجمعية العامة غير العادية الى ما تراه مناسباً فيما يتعلق بما يلي:
 - زيادة او خفض راس مال الشركة
 - تحليل الشركة قبل نهاية كل سنة عن طريق الانظمة واللوائح القانونية
- تقديم توصيات الى الجمعية العامة غير العادية الى ما تراه مناسباً فيما يتعلق بما يلي:
 - استخدام الاحتياطي التوافقي للشركة ، إذا تم تشكيلها من قبل الجمعية العامة غير العادية ولم يتم تخصيصها لغرض محدد
 - تشكيل مخصصات مالية إضافية أو احتياطات للشركة
 - طريقة توزيع الأرباح الصافية للشركة
- اعتماد البيانات المالية المرحلية والسنوية للشركة والموافقة عليها قبل نشرها
- المراجعة والتحديث السنوي (إذا لزم الأمر) لميثاق مجلس الإدارة
- المسائل المحالة إلى مجلس الإدارة من قبل لجان المجلس
- تعيين الرئيس التنفيذي / عضو الاداره
- الموافقة على القروض والتسهيلات التمويلية وفقاً لمصفوفة السلطة المعتمدة ولوائح الشركة
- إجراء تقييم ذاتي سنوي لأداء مجلس الإدارة بالنسبة إلى أهداف المجلس وواجباته ومسؤولياته الموضحة في هذه الوثيقة وكذلك مسؤوليات أعضائه
- اتخاذ قرار بشأن مسائل حوكمة الشركات المتعلقة بمجلس الإدارة والإدارة العليا ، والمسائل المبدئية المتعلقة بهيكل حوكمة الشركات ، مثل تطوير / تحديث الهيكل التنظيمي للشركة والمسؤوليات الوظيفية الأساسية عند الضرورة والتي أوصت بها لجنة الحوكمة والترشيحات والمكافآت
- مراجعة محاضر مجلس الإدارة السابقة ومتابعة القرارات المتخذة والموثقة في ورقة العمل ، من أجل ضمان أن المسائل التي أثيرت قد تم حلها
- يحتفظ مجلس الإدارة بالحق في مراجعة وتعديل هذه القائمة من وقت لآخر حسب الضرورة

ت) إجتماعات مجلس الإدارة

عقد مجلس الإدارة سبعة اجتماعات خلال السنة المالية المنتهية في ٣١ ديسمبر ٢٠١٩م بنسبة حضور وقدرها ٩٢,٩%

الإجتماع	التاريخ	الحضور	نسبة الحضور	نسبة الحضور مع تفويض
٥٩ (دورة المجلس السابقة)	٢٠١٩/٠١/٢٢ م	الوليد الدريعان، هشام الرايسي، أنطوان عيسى، مازن التميمي، عادل ملاوي، عبدالله الحسيني	١٠٠%	١٠٠%
٦٠ (دورة المجلس السابقة)	٢٠١٩/٠٤/١٠ م	الوليد الدريعان، هشام الرايسي، أنطوان عيسى، مازن التميمي، عادل ملاوي، عبدالله الحسيني	١٠٠%	١٠٠%
٦١ (دورة المجلس السابقة)	٢٠١٩/٠٥/١٥ م	الوليد الدريعان، هشام الرايسي، أنطوان عيسى، مازن التميمي، عادل ملاوي، عبدالله الحسيني	١٠٠%	١٠٠%
٦٢ (دورة المجلس السابقة)	٢٠١٩/٠٧/٢٢ م	الوليد الدريعان، أنطوان عيسى، مازن التميمي، عادل ملاوي، عبدالله الحسيني	٨٣,٣%	٨٣,٣%
٦٣ (دورة المجلس الحالية)	٢٠١٩/٠٩/٢٣ م	الوليد الدريعان، مازن التميمي، أنطوان عيسى، عبدالله الحسيني، كامل المنجد، أندرياس برونر، باسل بن جبر، إيفر جلوجن	٨٨,٩%	١٠٠%
٦٤ (دورة المجلس الحالية)	٢٠١٩/١٠/٢٩ م	الوليد الدريعان، مازن التميمي، أنطوان عيسى، عبدالله الحسيني، أندرياس برونر، باسل بن جبر، إيفر جلوجن	٧٧,٩%	٧٧,٩%
٦٥ (دورة المجلس الحالية)	٢٠١٩/١١/٢٢ م	الوليد الدريعان مازن التميمي، هشام الرايسي، أنطوان عيسى، عبدالله الحسيني، أندرياس برونر، إيفر جلوجن، كامل المنجد، باسل بن جبر	١٠٠%	١٠٠%

ناقش مجلس الإدارة في إجتماعه المذكورة أعلاه المهام الرئيسية التالية:

- ناقش وتمت الموافقة على الترتيبات والتجهيزات لعملية انتخاب أعضاء مجلس الإدارة الجديد في الجمعية العامة القادمة.
- تعيين المهندس الوليد الدريعان رئيساً لمجلس الإدارة
- تعيين السيد مازن التميمي نائباً لرئيس مجلس الإدارة
- الموافقة على إتفاقية الخدمات الإكتوارية ٢٠١٩م والتي قد تم توقيعها مع Sidat Hyder Morshed Associates (Pvt) Ltd.
- التحليل المنتظم لأداء الشركة و الانجازات مقارنة بالخطة الموضوعة بالإضافة إلى تحليل معلومات السوق و مركز الشركة الإستراتيجي.
- المراجعة والموافقة على القوائم المالية السنوية والربع سنوية بناء على توصيات لجنة المراجعة (تمت الموافقة على قوائم الربع الرابع من عام ٢٠١٨م والربع الأول والثاني من عام ٢٠١٩م بالإضافة إلى الربع الثالث من عام ٢٠١٩م).
- الموافقة على ترشيح أعضاء اللجنة التنفيذية.
- الموافقة على ترشيح أعضاء لجنة الترشيحات والمكافآت.
- الموافقة على ترشيح أعضاء لجنة الإستثمار.
- الموافقة على ترشيح أعضاء لجنة المراجعة.
- الموافقة على ترشيح أعضاء لجنة المخاطر.
- الموافقة على تعيين أمسن سر مجلس الإدارة الجديد.
- الموافقة على الخطة الإستراتيجية وخطة عمل الشركة للسنوات القادمة.
- مناقشة أمور الموارد البشرية وإدارة الكفاءات وبرامج التدريب.
- الموافقة على التحديثات الخاصة بدليل إجراءات الشركة حسب توصيات اللجان خلال ٢٠١٩م
- مراجعة نشاطات اللجان المختلفة و التي تتضمن: اللجنة التنفيذية، لجنة المراجعة، لجنة الاستثمار و لجنة الترشيح و المكافآت ولجنة المخاطر.
- متابعة بشكل دائم تقرير التسعيرات الخاص بالإكتواري المعين فيما يتعلق بتسعيرات التأمين الصحي وتأمين المركبات بالإضافة إلى تقرير الحالة المالية.
- ناقش ترتيبات ومواضيع إجتماع الجمعية عمومية العادية القادم.
- المراجعة الدورية لخطة عمل مراقبة الجودة.
- ناقش مستجدات موضوع رفع رأس مال الشركة.
- الموافقة على الصلاحيات المعدلة والممنوحة للرئيس التنفيذي.
- الموافقة على شراء (تملك) مبنى جديد للمركز الرئيسي للشركة.
- إجراء تقييم الأداء السنوي لعام ٢٠١٨م.

ث) مكافآت أعضاء مجلس الإدارة وكبار المدراء التنفيذيين

بلغ إجمالي رواتب وبدلات وتعويضات ومكافآت أعضاء مجلس الإدارة وكبار المدراء التنفيذيين بمن فيهم المدير العام التنفيذي ونائبه والمدير المالي التنفيذي ومدير العمليات التنفيذي ومدير المخاطر التنفيذي ومدير المبيعات التنفيذي ومدير الموارد البشرية التنفيذي ومدير تطوير المنتجات التنفيذي ، خلال السنة المالية الثانية عشر المنتهية في ٣١ ديسمبر ٢٠١٩ ، المبالغ التالية:

ريال سعودي	٢٠١٩				٢٠١٨			
	أعضاء مجلس الإدارة المستقلين**		أعضاء مجلس الإدارة غير التنفيذيين**		أعضاء مجلس الإدارة غير التنفيذيين**		أكبر ٥ مدراء تنفيذيين***	
	من ١ يناير حتى ٣١ أغسطس	من ٨ أغسطس حتى ٣١ ديسمبر	من ١ يناير حتى ٣١ أغسطس	من ٨ أغسطس حتى ٣١ ديسمبر	من ١ يناير حتى ٣١ أغسطس	من ٨ أغسطس حتى ٣١ ديسمبر	من ١ يناير حتى ٣١ أغسطس	من ٨ أغسطس حتى ٣١ ديسمبر
رواتب وتعويضات	٧٢,٠٠٠	١٤٤,٠٠٠	٣٩٦,٠٠٠	٢٦٤,٠٠٠	٤٨,٠٠٠	٥,٢٤٤,٣٢٦	٢٨٧,١٧٨	٤٧٧,٠٤١
بدلات/رسوم حضور	٣٣,٠٠٠	٣٩,٠٠٠	١١٢,٥٠٠	٥٧,٠٠٠	١٢,٠٠٠	١,٣٤٧,٤٦١	١٠٣,٥٠٠	١٧٥,٥٠٠
مكافآت دورية سنوية						١,٧١١,٥١٥	-	-
مصاريف أخرى						-	-	-
تعويضات أخرى*						٤٣١,٩٩٦	-	-
المجموع	١٠٥,٠٠٠	١٨٣,٠٠٠	٥٠٨,٥٠٠	٣٢١,٠٠٠	٦٠,٠٠٠	٨,٧٣٥,٢٩٨	٣٩٠,٦٧٨	٦٥٢,٥٤١

* تعويضات أخرى تشمل خطة حوافز الأسهم العائيه . إن كبار موظفي الإدارة بالشركة مؤهلون للإشتراك في برنامج الأسهم العالمية التابع لمجموعة أليانز، أحد كبار المساهمين بالشركة. يتكون البرنامج من وحدات أسهم مقيدة، وكشروط مسبق للإشتراك في هذه البرامج التحفيزية للأسهم المسددة تقدماً، سيتمتع كبار موظفي الإدارة الشركة (الموظفون المؤهلون) عدد معين من حقوق وحدات الأسهم المقيدة وذلك في حالة بقاء الموظفين المؤهلين في العمل لدى مجموعة أليانز. ** متضمنين رئيس مجلس الإدارة. *** الرئيس التنفيذي، نائب الرئيس التنفيذي، المدير التنفيذي المالي، المدير التنفيذي للعمليات، المدير التنفيذي للمبيعات، المدير التنفيذي للمخاطر، المدير التنفيذي للموارد البشرية، المدير التنفيذي لتطوير المنتجات.

المكافآت السنوية لعام ٢٠١٩ لأعضاء مجلس الإدارة هي على النحو التالي:

اسم العضو مجلس الإدارة	تصنيف العضو	رسوم حضور		المكافأة السنوية		المجموع
		من ١ يناير حتى ٣١ أغسطس	من ٨ أغسطس حتى ٣١ ديسمبر	من ١ يناير حتى ٣١ أغسطس	من ٨ أغسطس حتى ٣١ ديسمبر	
الوليد الدريعان	غير تنفيذي	١٦,٥٠٠	١٠,٥٠٠	١٠٨,٠٠٠	٧٢,٠٠٠	٢٠٧,٠٠٠
هشام الرايسي	غير تنفيذي	١٥,٠٠٠	٦,٠٠٠	٧٢,٠٠٠	٤٨,٠٠٠	١٤١,٠٠٠
أنطوان عيسى	غير تنفيذي	٣٠,٠٠٠	١٢,٠٠٠	٧٢,٠٠٠	٤٨,٠٠٠	١٦٢,٠٠٠
مازن التميمي	غير تنفيذي	٢٥,٥٠٠	١٢,٠٠٠	٧٢,٠٠٠	٤٨,٠٠٠	١٥٧,٥٠٠
عادل ملاوي (دورة المجلس السابقة)	غير تنفيذي	٢٥,٥٠٠	٤,٥٠٠	٧٢,٠٠٠	-	١٠٢,٠٠٠
عبدالله الحسيني	مستقل	٣٣,٠٠٠	١٦,٥٠٠	٧٢,٠٠٠	٤٨,٠٠٠	١٦٩,٥٠٠
أندرياس برونر	تنفيذي	-	١٢,٠٠٠	-	٤٨,٠٠٠	٦٠,٠٠٠
كامل المنجد	مستقل	-	٩,٠٠٠	-	٤٨,٠٠٠	٥٧,٠٠٠
باسل بن جبر	مستقل	-	١٣,٥٠٠	-	٤٨,٠٠٠	٦١,٥٠٠
إيرف جلوجن	غير تنفيذي	-	١٢,٠٠٠	-	٤٨,٠٠٠	٦٠,٠٠٠
المجموع		١٤٥,٥٠٠	١٠٨,٠٠٠	٤٦٨,٠٠٠	٤٥٦,٠٠٠	١,١٧٧,٥٠٠

علاوة على ذلك إستلم أحد المدراء التنفيذيين من الشركة في سبتمبر ٢٠١٩ قرضاً بقيمة ١٤٢,٥٠٠ ريال سعودي على أن يكون أغسطس ٢٠٢٠ موعد إستلام دفعة السداد النهائية.

ج) سياسة مكافآت أعضاء المجلس:

تبلغ المكافأة السنوية لرئيس مجلس الإدارة مائة وثمانون ألف ريال سعودي (١٨٠,٠٠٠ ريال سعودي) كما تبلغ المكافأة السنوية لكل عضو في مجلس الإدارة مائة و عشرون الف ريال سعودي (١٢٠,٠٠٠ ريال سعودي) ، الحد الأعلى مبلغ (٥٠٠,٠٠٠ ريال) خمسمائة ألف ريال سعودي سنوياً نظير عضويتهم في مجلس الإدارة ومشاركته في أعماله، شاملة للمكافآت الإضافية في حالة مشاركة العضو في أي لجنة من اللجان المنبثقة من مجلس الإدارة.

وفي حال حققت الشركة أرباح يجوز أن يتم توزيع نسبة تعادل (١٠٪) من باقي صافي الربح بعد خصم الاحتياطيات التي قررت الجمعية العامة تطبيقاً لأحكام

نظام مراقبة شركات التأمين التعاوني وبعد توزيع ربح على المساهمين لا يقل عن (٥٪) من رأس مال الشركة المدفوع، على أن يكون استحقاق هذه المكافأة متناسباً مع عدد الجلسات التي يحضرها العضو، وكل تقدير يخالف ذلك يكون باطلاً.

وفي جميع الأحوال، لا يتجاوز مجموع ما يحصل عليه عضو مجلس الإدارة من مكافآت ومزايا مالية أو عينية مبلغ (٥٠٠,٠٠٠ ريال) خمسمائة ألف ريال سنوياً.

يكون الحد الأعلى لبديل حضور جلسات المجلس ولجانه (٢٠٠٠ ريال) ثلاثة الاف ريال عن كل جلسة، غير شاملة مصاريف السفر والإقامة.

يُدفع لكل عضو من أعضاء المجلس بما فيهم رئيس المجلس؛ قيمة النفقات الفعلية التي يتحملونها من أجل حضور اجتماعات المجلس أو اللجان المنبثقة من مجلس الإدارة بما في ذلك مصروفات السفر والإقامة والإعاشة.

يجب أن يشتمل تقرير مجلس الإدارة إلى الجمعية العامة العادية على بيان شامل لكل ما حصل عليه أعضاء مجلس الإدارة خلال السنة المالية من مكافآت وبديل مصروفات وغير ذلك من المزايا. وأن يشتمل كذلك على بيان ما قبضه أعضاء المجلس بوصفهم عاملين أو إداريين أو ما قبضوه نظير أعمال فنية أو إدارية أو استشارات. وأن يشتمل أيضاً على بيان بعدد جلسات المجلس وعدد الجلسات التي حضرها كل عضو من تاريخ آخر اجتماع للجمعية العامة.

ح) إعلان مجلس الإدارة عن المعاملات المالية المرتبطة بأطراف ذات صلة بالشركة

يؤكد مجلس الإدارة أنه لا توجد أي عقود كانت الشركة طرفاً فيها وكانت فيها مصلحة للمدير العام التنفيذي أو للمدير المالي التنفيذي أو أعضاء مجلس الإدارة أو أي شخص آخر له علاقة بهم خلال عام ٢٠١٩. كما لا يوجد أي ترتيبات أو إتفاقيات قام بموجبه أي من أعضاء مجلس الإدارة أو أي من كبار التنفيذيين أو أي من مساهمي الشركة بالتنازل عن مصلحة أو حقوق في الحصول على توزيعات أرباح وترتبط المعاملات المالية وأرصدة المساهمين والشركات التابعة لها (ذات صلة) خلال ٢٠١٩ للأنشطة التالية:

أطراف ذات العلاقة	طبيعة العلاقة	القيمة بالريال السعودي	الفترة الزمنية	الوصف
البنك السعودي الفرنسي والشركات التابعة له	يمتلك البنك السعودي الفرنسي حصة مقدارها ١٤٪ من أسهم الشركة وممثل في مجلس الإدارة من خلال السيد: عادل ملاوي (دورة المجلس السابقة) والسيد مازن التميمي.	٥٤٥,١٦٣,٧٢٣	غير مطبق	إدارة محفظة الأصول بناء على أفضل العروض المقدمة من البنك.
البنك السعودي الفرنسي والشركات التابعة له	يمتلك البنك السعودي الفرنسي حصة مقدارها ١٤٪ من أسهم الشركة وممثل في مجلس الإدارة من خلال السيد: عادل ملاوي (دورة المجلس السابقة) والسيد مازن التميمي.	٤١٤,٦٢١,٥٩٥	غير مطبق	أرصدة الحسابات البنكية والاستثمارية. العلاقة مبينة على أفضل العروض والخدمات المقدمة من البنك
البنك السعودي الفرنسي والشركات التابعة له	يمتلك البنك السعودي الفرنسي حصة مقدارها ١٤٪ من أسهم الشركة وممثل في مجلس الإدارة من خلال السيد: عادل ملاوي (دورة المجلس السابقة) والسيد مازن التميمي.	١٤١,٣٨٥,٤٩٧	سنوي	عقود التأمين وبشكل خاص تأمينات السيارات والحماية والإدخار بناء على أفضل العروض المقدمة من الشركة
مجموعة أليانز والهيئات التابعة لها	أليانز الأوروبية بي في تمتلك ١٨,٥٪ من أسهم الشركة وأليانز فرنسا العالمية تمتلك ١٦,٢٥٪ من أسهم الشركة وأليانز مينا القابضة (برمودا) تمتلك ١٦,٢٥٪ من أسهم الشركة وممثلة عن طريق السيد: هشام الرايسي والسيد أنطوان عيسى.	١٦٦,٨٨٠,٥٦٨	سنوي	عقود إعادة التأمين بناء على أفضل العروض المقدمة من أليانز والشركات التابعة لها.
نكست كير السعودية	أليانز السعودي الفرنسي هي مساهم رئيسي في نكست كير السعودية.	٩,٢٠٤,٢٦٠	سنوي	إدارة المطالبات (التأمين الطبي)
داتا كويست إس أي إل	داتا كويست إس أي إل هي شركة من شركات أليانز.	٢,٢٢١,١٣٢	سنوي	أنظمة إدارة التأمين، صيانة، دعم فني وتطوير.

خ) الوضع النظامي

تتمتع الشركة بعلاقات جيدة مع الجهات النظامية وتقدر دعمهم المتواصل وتوجيهاتهم.

د) لجان مجلس الإدارة

اللجنة التنفيذية

تقوم اللجنة التنفيذية بتقديم التوصيات إلى مجلس الإدارة حول مختلف المواضيع مثل الخطط الإستراتيجية وخطط العمل. ويفوض مجلس الإدارة اللجنة التنفيذية للقيام بمهام محددة مثل دراسة الخطة المالية، رسم السياسة العامة للشركة، متابعة الأداء والإنجازات بما يتوافق مع الخطط المرسومة مسبقاً. كما تقوم اللجنة بالإشراف على أداء الشركة وتقديم الدعم والتوجيه للمدير التنفيذي.

المهام الرئيسية للجنة تتضمن:

- تمثيل مجلس الإدارة في الأمور الإدارية اليومية.
- الإشراف على تنظيم إجتماع مجلس الإدارة.
- تنفيذ قرارات مجلس الإدارة بالتوافق مع المدير العام التنفيذي والإدارة.
- إقتراح وإنشاء سياسة الشركة العامة، الأهداف والإستراتيجية.
- دراسة الموازنة ومتابعة الأداء والإنجازات مقارنة بالخطط الموضوعة.
- المباشرة والإشراف على سير العمليات والتطوير.
- مراجعة سياسات وعمليات الشركة بشكل سنوي أو دوري

و تتكون اللجنة التنفيذية من السادة:

اللجنة التنفيذية	كما في ٣١ ديسمبر ٢٠١٩
أنطوان عيسى	رئيس اللجنة التنفيذية
الوليد الدريعان	عضو
مازن التميمي	عضو
أندرياس برونر	عضو

عقدت اللجنة التنفيذية ستة اجتماعات خلال ٢٠١٩ وكانت نسبة الحضور ٨٣,٣٪

التاريخ	الحضور	نسبة الحضور	نسبة الحضور مع تفويض
٢٠١٩/٠١/٢١ م (اللجنة السابقة)	أنطوان عيسى ، عادل ملاوي	٥٠٪	٥٠٪
٢٠١٩/٠١/٢٢ م (اللجنة السابقة)	هشام الرايسي، أنطوان عيسى، عادل ملاوي، مازن التميمي	١٠٠٪	١٠٠٪
٢٠١٩/٠٤/١٠ م (اللجنة السابقة)	هشام الرايسي، أنطوان عيسى، عادل ملاوي، مازن التميمي	١٠٠٪	١٠٠٪
٢٠١٩/٠٥/١٤ م (اللجنة السابقة)	أنطوان عيسى، عادل ملاوي، مازن التميمي	٧٥٪	٧٥٪
٢٠١٩/٠٧/٢٢ م (اللجنة السابقة)	أنطوان عيسى، عادل ملاوي، مازن التميمي	٧٥٪	٧٥٪
٢٠١٩/١١/٢٢ م (اللجنة الحالية)	أنطوان عيسى، الوليد الدريعان، مازن التميمي، أندرياس برونر	١٠٠٪	١٠٠٪

وتناولت اجتماعات اللجنة التنفيذية المذكورة أعلاه المهام الرئيسية التالية:

- مناقشة، وتدقيق والموافقة على مبادرات وسطاء الشركة.
- الموافقة على المقترح المقدم لتدريب الأعضاء بما يخص عمليات إعادة التأمين
- مراجعة نتائج الشركة بانتظام
- مراجعة سياسات الشركة الجديدة والمحدثة وتقديم الإقتراحات إلى المجلس.
- مراجعة العروض المقدمة بخصوص تملك (شراء) المبنى الجديد للمركز الرئيسي وتقديم توصياتها للمجلس.
- مراجعة موضوع التأمين البنكي

فيما يلي ملخص مكافآت اللجنة للسنة المنتهية في ٧ أغسطس ٢٠١٩:

عضو اللجنة التنفيذية	المكافأة السنوية الثابتة	رسوم الحضور (ر.س)	المجموع (ر.س)
هشام الرايسي	-	٣,٠٠٠	٣,٠٠٠
أنطوان عيسى	-	٧,٥٠٠	٧,٥٠٠
مازن التميمي	-	٦,٠٠٠	٦,٠٠٠
عادل ملاوي	-	٧,٥٠٠	٧,٥٠٠
المجموع	-	٢٤,٠٠٠	٢٤,٠٠٠

مكافآت اللجنة من ٠٢ سبتمبر ٢٠١٩ م×شريطة عدم ممانعة مؤسسة النقد× إلى ٣١ ديسمبر ٢٠١٩ م:

عضو اللجنة التنفيذية	المكافأة السنوية الثابتة	رسوم الحضور (ر.س)	المجموع (ر.س)
أنطوان عيسى	-	١,٥٠٠	١,٥٠٠
الوليد الدريعان	-	١,٥٠٠	١,٥٠٠
مازن التميمي	-	١,٥٠٠	١,٥٠٠
أندرياس برونر	-	١,٥٠٠	١,٥٠٠
المجموع	-	٦,٠٠٠	٦,٠٠٠

لجنة المراجعة

تتمثل المسؤولية الرئيسية للجنة المراجعة في الإشراف على الضوابط المالية للشركة (بما في ذلك الكشف عن الرقابة الداخلية المناسبة وأنشطة التدقيق الخارجي والداخلي، وعمليات الالتزام، وإعداد التقارير، وتقديم تقرير عن نتائج أنشطتها إلى المجلس. علاوة على ذلك، لمراجعة السياسات المحاسبية المعمول بها وتقديم المشورة للمجلس بشأن أي توصيات بشأنهم.

إن إدارة الشركة مسؤولة عن إعداد البيانات المالية في حين أن مراجعي الحسابات المستقلين مسؤولون عن تدقيق تلك البيانات المالية التي تتوافق مع المعايير المحاسبية المعمول بها، على سبيل المثال هيئة المحاسبين ومعايير التقارير المالية الدولية (حسب الاقتضاء) تتخذ لجنة التدقيق الإجراءات المناسبة لتعيين "أسلوب" للشركة لإعداد التقارير المالية الجيدة والممارسات التجارية السليمة لمخاطر العمل وثقافة الالتزام والسلوك الأخلاقي. بالإضافة إلى ذلك، تأخذ لجنة التدقيق في "أليانز السعودي الفرنسي للتأمين التعاوني" الإرشادات من لجنة المراجعة في شركات التأمين و/أو شركات إعادة التأمين الصادرة عن إدارة الرقابة على التأمين في مؤسسة النقد العربي السعودي.

وفقاً لهيئة سوق المال إذا نشأ تعارض بين توصيات لجنة التدقيق وقرارات مجلس الإدارة، أو إذا رفض مجلس الإدارة وضع توصيات اللجنة موضع التنفيذ "العمل فيما يتعلق بتعيين المدقق الخارجي للشركة أو فصله أو تحديد مكافآته، وتقييم أدائه أو تعيين المدقق الداخلي، ويجب أن يتضمن تقرير المجلس توصيات اللجنة ومبرراتها وأسباب عدم اتباع هذه التوصيات.

مهام ومسؤوليات لجنة التدقيق ما يلي:

١. التدقيق الخارجي

- تقديم توصيات إلى المجلس للموافقة على تعيين أو إعادة تعيين وإقالة ومكافأة المراجعين الخارجيين، تتطلب هذه التوصية الحصول على عدم معارضة مؤسسة النقد العربي السعودي كتابة.
- ضمان استقلالية المراجعين الخارجيين عن الشركة وأعضاء مجلس الإدارة والإدارة العليا للشركة.
- مراجعة خطة التدقيق للمراجعين الخارجيين.
- الإشراف على أنشطة المراجعين الخارجيين والموافقة على أي نشاط خارج نطاق أعمال التدقيق المعينة لهم أثناء أداء واجباتهم.
- مراجعة تقارير المدققين الخارجيين وتقديم التوصيات ذات الصلة إلى المجلس.
- تنفيذ التدابير التصحيحية فيما يتعلق بالتعليقات المدرجة في التقارير
- استعراض مراجعي الحسابات الخارجيين على تقييم الرقابة الداخلية سلطة النقد العربي السعودي وإدارة الإشراف على عمليات التأمين.
- تقييم مستوى كفاءة وموضوعية المراجعين الخارجيين.
- مناقشة البيانات المالية السنوية والربع سنوية مع المدققين الخارجيين وإدارة الشركة قبل إصدارها، وتقييم الكفاءة و مستوى فعالية وموضوعية المراجعين الخارجيين.
- استعراض تعليقات المدققين الخارجيين فيما يتعلق بالبيانات المالية ومتابعة الاجراءات المتخذة بشأنها
- استعراض المواضيع التالية مع المراجعين الخارجيين:
 - التعديلات الرئيسية التي أدخلتها الشركة على سياساتها المحاسبية.
 - تعارض الاساسيات "اللوازم" مع الادارة بشأن اى مسألة تتعلق بحماية الاصول المستثمرة.
 - انتهاك القوانين والانظمة والتعليمات الصادرة عن هيئات الاشراف والرقابة او عدم الامتثال للسياسات والاجراءات للشركة.
 - تعليقات مدققي الحسابات الآخرين (من خارج المملكة العربية السعودية والفروع) على الإجراءات المحاسبية والتقارير والسلوك المهني.
 - أوجه القصور "العيوب" في الهيكل العام وأداء أنظمة الرقابة الداخلية.
 - أخطاء في البيانات المالية.
 - قرارات الإدارة والأساس الذي اعتمد عليه المراجعون الخارجيون للتحقق من صحة التقديرات المحاسبية الهامة، مثل المخصصات التدابير التقنية والادخارات "الاحتياطات".
 - المبادئ والمعايير المحاسبية والكشف عن القرارات المتعلقة بالمعاملات غير العادية.
 - كفاية الأحكام والتدابير الفنية التي يحددها الخبير الاكتواري.
 - تقارير الخبير الاكتواري ذات الصلة بالبيانات المالية.
 - المشاكل الكبيرة في التعامل مع الإدارة التي أثرت على عمل التدقيق.
 - الرقابة الداخلية وتقييم أصول الشركة والملاءة المالية.
 - أي قضايا أخرى تدرجها اللجنة وتدرج ضمن مسؤولياتها.
 - أي تعديلات أدخلت على نطاق المراجعة و اسباب الرفض.
 - مراجعة خطابات الإدارة التي أعدها المراجعون الخارجيون وتعليقات إدارة الشركة عليها.

٢. التقارير المالية

- مراجعة وتوصية اعتماد البيانات المالية السنوية والربع سنوية إلى مجلس الإدارة.
- استعراض السياسات والإجراءات المحاسبية الهامة بالإضافة الى التعديلات التي يمكن ادخالها عليها.
- التأكد من أن جميع المعاملات المالية وفقاً للقواعد واللوائح المحلية.

٣. التدقيق الداخلي

- تقديم توصيات إلى مجلس الإدارة لتعيين أو إقالة مدير إدارة التدقيق الداخلي أو المدقق الداخلي. تتطلب هذه التوصية الحصول على عدم معارضة مؤسسة النقد العربي السعودي كتابة.
- الإشراف على إدارة المراجعة الداخلية للشركة لضمان فعاليتها في تنفيذ الأنشطة والمهام التي يحددها مجلس الإدارة.
- مراجعة سياسات وإجراءات التدقيق الداخلي على أساس سنوي أو دوري وإعداد تقارير مكتوبة وتوصياته بشأنه.
- ضمان استقلالية إدارة التدقيق الداخلي أو المراجع الداخلي في أداء مهامهم والتأكد من عدم وجود قيود على نطاق عملهم أو أي عوائق قد تؤثر

سلباً على عملهم.

- تحديد الراتب الشهري والمكافأة لمدير إدارة التدقيق الداخلي أو المراجع الداخلي بعد الحصول على موافقة خطيه من مجلس الإدارة.
- مراجعة خطة التدقيق للمدققين الداخليين.
- مراجعة تقارير إدارة التدقيق الداخلي أو المراجع الداخلي وتقديم التوصيات ذات الصلة إلى المجلس.
- تنفيذ التدابير التصحيحية فيما يتعلق التعليقات الواردة في التقارير.
- وتقييم الكفاءة و مستوى فعالية وموضوعية في قسم التدقيق الداخلي أو المدقق الداخلي.
- مراجعة تقييم المدقق الداخلي للرقابة الداخلية لهيئة النقد العربي السعودي ، عمليات إدارة الرقابة على التأمين

٤. الالتزام

- تقديم توصيات إلى مجلس الإدارة بشأن تعيين وإقاله المدير أو إدارة مراقبة الالتزام أو مسؤول الالتزام. تتطلب هذه التوصية الحصول على عدم معارضة كتابة من مؤسسة النقد العربي السعودي.
- ضمان استقلالية إدارة مراقبة الالتزام أو مسؤول الالتزام في أداء مهامهم والتأكد من عدم وجود قيود على نطاق عملهم أو أي عوائق قد تؤثر سلباً على عملهم.
- تحديد الراتب الشهري ومكافأة مدير إدارة الرقابة على التزام أو مسؤول الالتزام بعد الحصول على موافقة كتابيه من مجلس الإدارة.
- مراجعة الموافقة على تنفيذ خطة الالتزام وتقارير إدارة الرقابة أو مسؤول الالتزام بما في ذلك أي مخاطر عالية للنتائج الاحتمالية وتقديم التوصيات ذات الصلة إلى مجلس الإدارة.
- مراجعة تعليقات مؤسسة النقد العربي السعودي ووجود الإشراف والرقابة وتقديم التوصيات ذات الصلة إلى مجلس الإدارة.
- تقييم الكفاءة و مستوى فعالية وموضوعية في قسم مراقبة الالتزام أو مسؤول الالتزام.
- متابعة التقارير الصادرة عن مؤسسة النقد العربي السعودي ووجود الإشراف والرقابة ذات الصلة بالإضافة إلى أي تطورات دولية مثل المبادئ التوجيهية للرابطة الدولية لمشرفي قطاع التأمين وتقديم التوصيات ذات الصلة إلى مجلس الإدارة.

٥. تعيين الخبير الاكتواري

- تقديم توصيات إلى مجلس الإدارة لتعيين الخبير الاكتواري. تتطلب هذه التوصية الحصول موافقة كتابيه من مؤسسة النقد العربي السعودي.
- التأكد من امتثال الشركة للاقتراحات والتوصيات الاكتوارية.
- مراجعة التقارير الاكتوارية وتقديم التوصيات ذات الصلة إلى المجلس.

٦. الإشراف على الضوابط على العمليات

- التأكد من أن الشركة لديها مدونة سلوك مكتوبة معتمدة من قبل مجلس إدارتها لضمان إجراء أنشطة الشركة بطريقة عادلة وأخلاقية.

٧. مجلس الإدارة

- تقديم تقارير مباشرة إلى مجلس الإدارة لا تقل عن ربع سنوي عن أنشطتها ، والقضايا والتوصيات ذات الصلة.
- توفير وسيلة اتصال مفتوحة بين التدقيق الداخلي والمدققين الخارجيين ومجلس الإدارة.

٨. مسؤوليات أخرى

- وضع خطة مفصلة توضح أدوارها ومسؤولياتها وتقويضها ، بشرط الموافقة على الخطة للتنفيذ بقرار من مجلس الإدارة.
- مراجعة المعاملات داخل المجموعة ومعاملات الأطراف ذات العلاقة.
- متابعة الدعاوى القضائية المهمة المقدمة من أو ضد الشركة وتقديم التقارير الدورية ذات الصلة إلى المجلس.
- ضمان الاستخدام الأمثل وضوابط تكنولوجيا المعلومات اللازمة لتوليد معلومات وبيانات دقيقة وموثوق بها.
- أعضاء لجنة التدقيق مسؤولون أمام مؤسسة النقد العربي السعودي ومساهمي الشركة ومجلس الإدارة عن تنفيذ مواد "لائحة لجنة التدقيق في التأمين" و / أو شركات إعادة التأمين وتنفيذ خطة عمل اللجنة الصادرة بقرار من مجلس الإدارة.
- ينبغي لأعضاء اللجنة ، أثناء أدائهم لمهامهم ، إعطاء أولوية لمصالح الشركة ضد أي اعتبارات أخرى قد تؤثر على عملهم أو قراراتهم.

٩. مسؤوليات أعضاء اللجنة الفردية

- حضور جميع أو غالبية اجتماعات اللجنة.
- خصص وقتاً كافياً للمشاركة في إدارة اجتماعات لجنة التدقيق.
- إبلاغ رئيس اللجنة كتابة إذا لم يتمكنوا من حضور الاجتماع.
- الحفاظ على سرية معلومات الشركة المكتسبة من خلال أداء واجباتهم وعدم نشر المعلومات السرية للمساهمين خارج الجمعية العامة أو إلى أي طرف آخر.
- ضمان سلامة ادارة شؤون لجنة الاجتماعات.
- اكتساب المهارات والدورات التدريبية اللازمة لمشاركة وإدارة شؤون اللجنة.
- المشاركة والتصويت على قرارات اللجنة.
- تقديم الدعم الكامل لرئيس (ونائب رئيس) اللجنة في إعداد جداول أعمال الاجتماعات والتأكيد على محاضر الاجتماعات.
- إبلاغ أعضاء اللجنة الآخرين بأي تغيير في الانظمة والممارسات القيادية التي تؤثر على دور ومسؤوليات اللجنة .

وتتكون لجنة المراجعة من السادة:

لجنة المراجعة	كما في ٣١ ديسمبر ٢٠١٩
عبد الله الحسيني	رئيس لجنة المراجعة
محمد حلمي	عضو
مصطفى عبد اللطيف	عضو

عقدت لجنة المراجعة ثلاثة عشر إجتماعاً خلال ٢٠١٩ بنسبة حضور ٩٥٪ من الأعضاء. (٩٥٪ مع التفويضات)

التاريخ	الحضور	نسبة الحضور	نسبة الحضور مع تفويض
٢٠١٩/٠١/٠١ م (اللجنة السابقة)	عبد الله الحسيني ، محمد الشوابكة ، مشعل المقرن	١٠٠٪	١٠٠٪
٢٠١٩/٠٢/٢٦ م (اللجنة السابقة)	عبد الله الحسيني ، محمد الشوابكة ، مشعل المقرن	١٠٠٪	١٠٠٪
٢٠١٩/٠٣/١٩ م (اللجنة السابقة)	عبد الله الحسيني ، محمد الشوابكة ، مشعل المقرن	١٠٠٪	١٠٠٪
٢٠١٩/٠٤/١٨ م (اللجنة السابقة)	عبد الله الحسيني ، محمد الشوابكة ، مشعل المقرن	١٠٠٪	١٠٠٪
٢٠١٩/٠٥/٠٢ م (اللجنة السابقة)	عبد الله الحسيني ، محمد الشوابكة ، مشعل المقرن	١٠٠٪	١٠٠٪
٢٠١٩/٠٥/١٤ م (اللجنة السابقة)	عبد الله الحسيني ، محمد الشوابكة ، مشعل المقرن	١٠٠٪	١٠٠٪
٢٠١٩/٠٥/١٩ م (اللجنة السابقة)	عبد الله الحسيني ، محمد الشوابكة ، مشعل المقرن	١٠٠٪	١٠٠٪
٢٠١٩/٠٧/١٨ م (اللجنة السابقة)	عبد الله الحسيني ، محمد الشوابكة ، مشعل المقرن	١٠٠٪	١٠٠٪
٢٠١٩/٠٨/٠٤ م (اللجنة السابقة)	عبد الله الحسيني ، مشعل المقرن	٦٧,٨٪	٦٧,٨٪
٢٠١٩/١٠/٢٩ م (اللجنة الحالية×شريطة عدم معانة مؤسسة النقد×)	عبد الله الحسيني ، محمد حلمي	٦٧,٨٪	٦٧,٨٪
٢٠١٩/١١/٠٤ م (اللجنة الحالية)	عبد الله الحسيني ، محمد حلمي ، مصطفى عبد اللطيف	١٠٠٪	١٠٠٪
٢٠١٩/١٢/٠١ م (اللجنة الحالية)	عبد الله الحسيني ، محمد حلمي ، مصطفى عبد اللطيف	١٠٠٪	١٠٠٪
٢٠١٩/١٢/١٩ م (اللجنة الحالية)	عبد الله الحسيني ، محمد حلمي ، مصطفى عبد اللطيف	١٠٠٪	١٠٠٪

لا يوجد أي علاقة مالية أو عائلية تجمع بين أعضاء مجلس الإدارة و لجنة المراجعة. عضو ورئيس لجنة المراجعة عبد الله الحسيني هو عضو مجلس إدارة مستقل.

ناقشت لجنة المراجعة في إجتماعاتها المذكورة أعلاه المهام الرئيسية التالية:

- إجتمعت مع المراجعين الخارجيين لمناقشة تقاريرهم وتوصياتهم.
- مراجعة القوائم المالية الربع سنوية والسنوية للشركة و من ضمنها تقارير إدارة المخاطر والإكتواري و تقرير مع المراجعين الخارجيين وقدمت توصياتها إلى مجلس الإدارة.
- مراجعة خطة المراجعة الداخلية لعام ٢٠١٩.
- مراجعة تقرير إنجازات المراجعة الداخلية بما في ذلك النتائج والتوصيات وسير العمل.
- راجعت التقارير الربع سنوية والسنوية المقدمة لمجموعة أليانز.
- مراجعة تقرير الرقابة النظامية بما في ذلك النتائج والإجراءات التصحيحية فضلاً عن الشكاوى والقضايا القانونية.
- مراجعة نشاطات المراجعة الداخلية والرقابة النظامية والتأكد من إستقلاليتهم.
- تحديث سياسات وإجراءات المراجعة الداخلية وقدمت توصياتها إلى مجلس الإدارة للموافقة.
- وافقت على سياسة مكافحة غسيل الأموال وأشرفت من خلال الرقابة النظامية على تدريب الموظفين على مكافحة غسيل الأموال.
- إستعراض المراسلات الهامة مع الهيئات التنظيمية والرقابية بما في ذلك تعليقاتهم وناقشت الإجراءات المطلوبة مع مجلس الإدارة.

■ تقييم العقود الخارجية بما في ذلك عقود مراجعي الحسابات الخارجيين والمحامي والإستشاري الإكتواري كما أوصت مجلس الإدارة بالموافقة على العقود.

لقد نفذ قسم التدقيق الداخلي تسع وعشرون عملية تدقيق (١٠ عمليات تدقيق غير مبرمجة، ١٢ عملية تدقيق نظامية، ثلاث عمليات تدقيق عادية وثلاث عمليات تدريبية) خلال عام ٢٠١٩. أظهر التقرير وجود ٥٩ ملاحظة عالية المخاطر والتي تم فعلاً إتخاذ الإجراءات اللازمة بخصوص تنفيذ معظمها على أن يتم إستكمال ما تبقى من إجراءات في الإطار الزمني المتفق عليه. وقام قسم التدقيق الداخلي بإصدار التقارير والإقتراحات اللازمة لمعالجة هذه الملاحظات. شملت عمليات التدقيق معظم الإدارات في الشركة بما في ذلك إدارة العمليات التأمينية، الإدارة المالية، إدارة الموارد البشرية، إدارة المبيعات، إدارة التسويق، وإدارة إعادة التأمين والشؤون الأكتوارية كما شملت جميع الأقسام التابعة لهذه الإدارات. يتم مراجعة تقارير الأنشطة السنوية بشكل دوري من قبل لجنة المراجعة.

نفذت أنظمة الرقابة الداخلية بشكل دقيق وفعال وتتابع لجنة المراجعة الخاصة بمجلس الإدارة بشكل منتظم نتائج المراجعة الداخلية لهذه الأنظمة. لم تظهر نتائج المراجعة الداخلية أي نقاط ضعف جوهرية في أنظمة الرقابة الداخلية.

فيما يلي مكافآت اللجنة - حتى ٠٧ أغسطس ٢٠١٩م:

عضو لجنة المراجعة	المكافأة السنوية الثابتة	رسوم الحضور (ر.س)	المجموع (ر.س)
عبدالله الحسيني	-	١٢,٥٠٠	١٢,٥٠٠
محمد الشوابكة	٣٦,١٢٩	١٢,٠٠٠	٤٨,١٢٩
مشعل المقرن	٣٦,١٢٩	١٢,٥٠٠	٤٩,٦٢٩
المجموع	٧٢,٢٥٨	٣٩,٠٠٠	١١١,٢٥٨

مكافآت اللجنة من ٠٣ سبتمبر ٢٠١٩م × شريطة عدم ممانعة مؤسسة النقد × إلى ٣١ ديسمبر ٢٠١٩م:

عضو لجنة المراجعة	المكافأة السنوية الثابتة	رسوم الحضور (ر.س)	المجموع (ر.س)
عبدالله الحسيني	-	٦,٠٠٠	٦,٠٠٠
محمد حلمي	٢٤,٠٠٠	٦,٠٠٠	٣٠,٠٠٠
مصطفى عبد اللطيف	٢٤,٠٠٠	٤,٥٠٠	٢٨,٥٠٠
المجموع	٤٨,٠٠٠	١٦,٥٠٠	٦٤,٥٠٠

لجنة الإستثمار

من واجبات لجنة الإستثمار الإعداد والمراجعة والموافقة على سياسة الاستثمار الخاصة بالشركة ووضع إستراتيجية الإستثمار وفقاً لسياسة الإستثمار المعتمدة من قبل مجلس الإدارة والموافقة مع لوائح وأنظمة مؤسسة النقد العربي السعودي

تتضمن مهام ومسؤوليات لجنة الإستثمار ما يلي:

- تقييم إقتراحات الإستثمار المقدمة من الإدارة العليا.
- صياغة سياسة الاستثمار ومراجعة تنفيذ الأنشطة الاستثمارية على أساس دوري. تشمل هذه الأنشطة على سبيل المثال لا الحصر:
 - مراجعة أداء كل فئة أصول.
 - مراقبة مخاطر السياسة بشكل عام.
 - تقديم تقرير مراجعة أداء لمجلس الإدارة.
- مراجعة سياسات وإجراءات الشركة المتعلقة بالاستثمار على أساس سنوي أو دوري والتوصية بالتعديلات التي تطرأ عليها.
- وضع إستراتيجية الإستثمار بالتوافق مع سياسة الإستثمار الموافق عليها من قبل مجلس الإدارة.
- التأكد من التنفيذ السليم لسياسة / إستراتيجية الإستثمار على أساس ربع سنوي.
- وضع ومراجعة مبادئ الإستثمار للشركة.
- وضع ومراجعة معايير جودة إستراتيجية الشركة للإستثمار.
- وضع ومراجعة المبادئ التوجيهية لهيكلية محفظة الشركة.
- مراجعة تحليل الأسواق المالي المحضر من قبل قسم الإستثمار ومدير الأصول.
- مراجعة دخل الإستثمار وأدائه وفق الخطة الموضوعة.
- ضمان التزام جميع الأنشطة الاستثمارية بمتطلبات لائحة الاستثمار الصادرة عن مؤسسة النقد العربي السعودي وأي قوانين ولوائح أخرى سارية.
- مراجعة التقرير الشهري الذي أعدته الإدارة فيما يتعلق بأنشطة الفترة وهيكل المحفظة وتكوينها والتعرض للمخاطر وتفاصيل أي حدود تنظيمية أو داخلية خرفت خلال الفترة وكذلك الإجراءات المتخذة ؛ الأنشطة المخططة للمستقبل.
- مراجعة مخاطر السوق ، والتي يشار إليها أيضاً باسم "عدم تطابق مخاطر الأصول" ، والتي تنشأ في جميع الحالات التي تتحرف فيها الأصول عن الالتزامات أو قد تتحرف في سيناريوهات معاكسة. تقريبا أي نوع من الاستثمار لديه مخاطر السوق الكامنة ، مثل مخاطر الأسهم ، ومخاطر انتشار ، ومخاطر معدل ، ومخاطر السيولة مخاطر الممتلكات أو مخاطر العملة ، بالإضافة إلى التعرض لسعر خالية من المخاطر. تتعرض المطلوبات أيضاً على الأقل لتحركات سعر الفائدة الخالي من المخاطر المستخدم للخصم وقد تعتمد على عوامل مخاطر السوق الأخرى في حالة المشاركة في أعمال الحياة. وبالتالي ، قد تنشأ مخاطر السوق بسبب أنشطة الاكتتاب وكذلك بسبب إستراتيجيات الاستثمار في جميع المحافظ.

وتتألف اللجنة من السادة الأعضاء:

لجنة الإستثمار	كما في ٢١ ديسمبر ٢٠١٩
هشام الرايسي	رئيس لجنة الإستثمار
كامل المنجد	عضو
باسل بن جبر	عضو
أندرياس برونر	عضو
عادل ملاوي	عضو

عقدت لجنة الإستثمار خمسة إجتماعات خلال ٢٠١٩م بنسبة حضور بلغت ٩١,٧٪.

التاريخ	الحضور	نسبة الحضور	نسبة الحضور مع تفويض
٢٠١٩/٠١/٢١م (اللجنة السابقة)	أنطوان عيسى، عادل ملاوي، هشام الرايسي	١٠٠٪	١٠٠٪
٢٠١٩/٠٤/٠٩م (اللجنة السابقة)	أنطوان عيسى، عادل ملاوي، هشام الرايسي	١٠٠٪	١٠٠٪
٢٠١٩/٠٥/١٤م (اللجنة السابقة)	أنطوان عيسى، عادل ملاوي	٦٦,٧٪	٦٦,٧٪
٢٠١٩/٠٧/٢٢م (اللجنة السابقة)	أنطوان عيسى، عادل ملاوي	٦٦,٧٪	٦٦,٧٪
٢٠١٩/١١/٢٢م (اللجنة الحالية)	هشام الرايسي، عادل ملاوي، كامل المنجد، باسل بن جبر، أندرياس برونر	١٠٠٪	١٠٠٪

ناقشت لجنة الإستثمار في إجتماعاتها المذكورة أعلاه المهام الرئيسية التالية:

- استعراض هيكلية محفظة الشركة.
- استعراض الأداء الاستثماري للشركة.
- تحقق عام من معاملات للشركة.
- استعراض خيارات العقارات المستقبلية.
- ناقشت العروض العقارية المقدمة بخصوص تملك (شراء) مبنى جديد لمركز الشركة الرئيسي

فيما يلي مكافآت اللجنة حتى ٠٧ أغسطس ٢٠١٩م:

عضو لجنة الإستثمار	المكافأة السنوية الثابتة	رسوم الحضور (ر.س)	المجموع (ر.س)
أنطوان عيسى	-	٦,٠٠٠	٦,٠٠٠
عادل ملاوي	-	٦,٠٠٠	٦,٠٠٠
هشام الرايسي	-	٣,٠٠٠	٣,٠٠٠
المجموع (ر.س)	-	١٥,٠٠٠	١٥,٠٠٠

مكافآت اللجنة من ٠٢ سبتمبر ٢٠١٩م × شريطة عدم ممانعة مؤسسة النقد حتى ٣١ ديسمبر ٢٠١٩م:

عضو لجنة الإستثمار	المكافأة السنوية الثابتة	رسوم الحضور (ر.س)	المجموع (ر.س)
هشام الرايسي	-	١,٥٠٠	١,٥٠٠
عادل ملاوي	-	١,٥٠٠	١,٥٠٠
كامل المنجد	-	١,٥٠٠	١,٥٠٠
أندرياس برونر	-	١,٥٠٠	١,٥٠٠
باسل بن جبر	-	١,٥٠٠	١,٥٠٠
المجموع (ر.س)	-	٧,٥٠٠	٧,٥٠٠

لجنة الترشيحات والمكافآت

إن واجبات ومسؤوليات لجنة الترشيحات والمكافآت هي كما يلي:

- لتوصية بالتعيينات في مجلس الإدارة تعيينات العضوية في مجلس الإدارة وكبار التنفيذيين وفقاً للسياسات والمعايير المعتمدة. تضمن اللجنة عدم ترشيح أي شخص سبق إدانته أو أي جريمة تمس الشرف أو الأمانة لهذه العضوية.
- مراجعة هيكل وتكوين مجلس الإدارة بانتظام والتوصية بالتغييرات.
- تقييم ومراقبة استقلالية أعضاء مجلس الإدارة ولجانته والتأكد من عدم وجود أي تضارب في المصالح ، بما في ذلك ضمان استقلالية الأعضاء المستقلين ، على الأقل سنوياً.
- تحديد نقاط القوة والضعف في مجلس الإدارة واللجان والتوصية بالعلاجات.
- إعداد وصف للقدرات والمؤهلات المطلوبة للعضوية في مجلس الإدارة ، بما في ذلك الوقت الذي يجب أن يحجزه عضو مجلس الإدارة لأنشطة المجلس.
- وضع سياسات واضحة فيما يتعلق بتعويضات ومكافآت أعضاء مجلس الإدارة ولجانته والأنشطة العليا.
- تقييم أداء أعضاء مجلس الإدارة واللجان بشكل منتظم (مرة واحدة على الأقل سنوياً).
- اعتماد وتقييم خطط وسياسات وبرامج التعويضات والخلافة للشركة.
- تقديم توصيات إلى مجلس الإدارة فيما يتعلق باختيار وعزل أعضاء كبار التنفيذيين.
- تقديم التوصيات لمجلس الإدارة بشأن مختلف القضايا المتعلقة بالتعيين والمكافآت.
- تأكد من أن مراجعة الأجور السنوية تتم بشكل مستقل عن الإدارة التنفيذية (من خلال المراجعة الداخلية أو شركة متخصصة خارجية).
- مراجعة سياسات وإجراءات الموارد البشرية على أساس سنوي أو دوري والتوصية بتعديلات عليها.

تتألف لجنة الترشيحات والمكافآت من السادة الأعضاء:

لجنة الترشيحات والمكافآت	كما في ٢١ ديسمبر ٢٠١٩
كامل المنجد	رئيس لجنة الترشيحات والمكافآت
عبدالله الحسيني	عضو
أنطوان عيسى	عضو
مازن التميمي	عضو
هشام الرايسي	عضو

عقدت لجنة الترشيحات والمكافآت أربعة إجتماعات خلال ٢٠١٩ بنسبة حضور بلغت ١٠٠٪.

التاريخ	الحضور	نسبة الحضور	نسبة الحضور مع تفويض
٢٠١٩/٠١/٢١ م (اللجنة السابقة)	الوليد الدريعان، عبد الله الحسيني، أنطوان عيسى، مازن التميمي	١٠٠٪	١٠٠٪
٢٠١٩/٠٥/١٥ م (اللجنة السابقة)	الوليد الدريعان، عبد الله الحسيني، أنطوان عيسى، مازن التميمي	١٠٠٪	١٠٠٪
٢٠١٩/٠٦/٢٠ م (اللجنة السابقة)	الوليد الدريعان، عبد الله الحسيني، أنطوان عيسى، مازن التميمي	١٠٠٪	١٠٠٪
٢٠١٩/١١/٠٥ م (اللجنة الحالية)	كامل المنجد، عبد الله الحسيني، أنطوان عيسى، مازن التميمي، هشام الرايسي	١٠٠٪	١٠٠٪

ناقشت لجنة الترشيحات والمكافآت في إجتماعاتها المذكورة أعلاه المهام الرئيسية التالية:

- مراجعة مؤهلات وأعضاء مجلس الإدارة الجدد
- مراجعة مكافآت أعضاء مجلس الإدارة التي ظلت دون تغيير وكذلك الأعضاء المستقلين وقدمت التوصيات إلى مجلس الإدارة.
- مراجعة مكافآت كبار التنفيذيين لعام ٢٠١٩ بالإضافة إلى آلية تعديل المكافآت والمبالغ للشركة وناقشتها مع مجلس الإدارة للموافقة عليها.
- مراجعة مكافآت كبار التنفيذيين وآلية المكافآت والمبالغ للشركة وناقشتها مع مجلس الإدارة للموافقة عليها.
- مراجعة المكافآت واستحقاقات الموظفين.
- مراجعة التحديثات على هيكل الشركة وتوظيف المديرين التنفيذيين الجدد والمناصب الرئيسية.
- راقب باستمرار حالة السعودة.
- تراقب باستمرار البرنامج التدريبي للشركة.
- مراجعة أثر الضرائب الجديدة المفروضة على غير السعوديين.
- بدأ تقييم أداء مجلس الإدارة واللجان الذاتية لعام ٢٠١٨.

فيما يلي مكافآت اللجنة حتى ٠٧ أغسطس ٢٠١٩م:

عضو لجنة الترشيحات والمكافآت	المكافأة السنوية الثابتة	رسوم الحضور (ر.س)	المجموع (ر.س)
الوليد الدريمان	-	٤,٥٠٠	٤,٥٠٠
عبدالله الحسيني	-	٤,٥٠٠	٤,٥٠٠
أنطوان عيسى	-	٤,٥٠٠	٤,٥٠٠
مازن التميمي	-	٤,٥٠٠	٤,٥٠٠
المجموع (ر.س)	-	١٨,٠٠٠	١٨,٠٠٠

مكافآت اللجنة من ٠٢ سبتمبر ٢٠١٩م × شريطة عدم ممانعة مؤسسة النقد حتى ٣١ ديسمبر ٢٠١٩م:

عضو لجنة الترشيحات والمكافآت	المكافأة السنوية الثابتة	رسوم الحضور (ر.س)	المجموع (ر.س)
كامل المنجد	-	١,٥٠٠	١,٥٠٠
عبدالله الحسيني	-	١,٥٠٠	١,٥٠٠
انطوان عيسى	-	١,٥٠٠	١,٥٠٠
هشام الرايسي	-	١,٥٠٠	١,٥٠٠
مازن التميمي	-	١,٥٠٠	١,٥٠٠
المجموع (ر.س)	-	٧,٥٠٠	٧,٥٠٠

لجنة المخاطر

تهدف اللجنة إلى الإشراف على وظيفة إدارة المخاطر وضمان تحديد المخاطر التي قد تهدد الشركة والمحافظة المقبولة عليها. إن واجبات ومسؤوليات لجنة المخاطر هي كما يلي:

- تحديد المخاطر التي قد تهدد الشركة والمحافظة على المخاطر مقبولة بالنسبة للشركة.
- الإشراف على نظام إدارة المخاطر وتقييم فعاليتها.
- تحديد استراتيجية شاملة لشركة إدارة المخاطر، والإشراف على تنفيذها، ومراجعتها وتحديثها على أساس منتظم مع مراعاة التطورات الداخلية والخارجية للشركة.
- مراجعة سياسات إدارة المخاطر.
- إعادة تقييم قدرة تحمل وتعرض الشركة للخطر على أساس منتظم (على سبيل المثال من خلال تمارين اختبار التحمل).
- تقديم التقارير إلى مجلس الإدارة حول التعرض للمخاطر والتوصية باتخاذ إجراءات لإدارتها.
- تقديم المشورة للمجلس بشأن القضايا المتعلقة بإدارة المخاطر.

يشمل نطاق لجنة المخاطر فئات المخاطر أدناه مع فئاتها الفرعية التالية:

- مخاطر السوق: مخاطر أسعار الفائدة ومخاطر الأسهم ومخاطر الممتلكات ومخاطر العملات ومخاطر الانتشار ومخاطر السيولة.
- مخاطر تقصير الطرف المقابل: إعادة التأمين والتركيز والأطراف المقابلة الأخرى ومخاطر الائتمان.
- الاكتتاب لمنتجات التأمين العام: التسعير (عام)، التسعير (الصحة)، الحجز (عام)، الحجز (الصحة)، الكوارث العامة وإنهاء المدة.
- الإكتتاب لمنتجات التأمين على الحياة: الوفيات، طول العمر، الاعتلال والإعاقة، الفاصل، المصاريف والكوارث.
- المخاطر الاستراتيجية: الأعمال، السوق / الدولة والسمعة.
- المخاطر التشغيلية: الاحتيال الداخلي، الاحتيال الخارجي، الموارد البشرية، الأضرار المادية، الهجمات الإلكترونية، تعطل النظام، جودة البيانات وإدارة العمليات
- المخرجات الاكتوارية: الحجز والتأمين على غير الحياة والتأمين على الحياة وإعادة التأمين والملاءة.
- الرقابة: الإدارة العليا، إدارة المخاطر، الامتثال، التدقيق، الإدارة التشغيلية.
- سلوك الأعمال: تطوير المنتجات، والإفصاح عن ترويج المنتجات والمبيعات، والمطالبات، والشكاوى وحماية الخصوصية
- الرقابة ومكافحة غسل الأموال: المخاطر الرقابية، مكافحة غسل الأموال.

تتألف لجنة المخاطر من السادة الأعضاء:

لجنة المخاطر	كما في ٣١ ديسمبر ٢٠١٩م
باسل بن جبر	رئيس لجنة المخاطر
إيرف قلوقين	عضو
عادل ملاوي	عضو

عقدت لجنة المخاطر أربعة إجتماعات خلال ٢٠١٩م بنسبة حضور بلغت ٨٣,٣٪.

التاريخ	الحضور	نسبة الحضور	نسبة الحضور مع تفويض
٢٠١٩/٠٤/٠٩م (اللجنة السابقة)	مازن التميمي، عبدالله الحسيني	٦٦,٧٪	٦٦,٧٪
٢٠١٩/٠٥/١٤م (اللجنة السابقة)	مازن التميمي، عبدالله الحسيني	٦٦,٧٪	٦٦,٧٪
٢٠١٩/١٠/٢٩م (اللجنة الحالية)	باسل بن جبر، إيرف قلووقين ، عادل ملاوي	١٠٠٪	١٠٠٪
٢٠١٩/١١/٢٢م (اللجنة الحالية)	باسل بن جبر، إيرف قلووقين ، عادل ملاوي	١٠٠٪	١٠٠٪

ناقشت لجنة المخاطر في إجتماعاتها المذكورة أعلاه المهام الرئيسية التالية:

- مراقبة ملف المخاطر والتعرض لها للشركة.
- مراقبة سير عمل إدارة المخاطر بشكل منتظم.
- مراقبة حالة الملاءة القانونية بشكل منتظم.
- مراقبة تقييم المخاطر العالية بشكل منتظم
- مناقشة ومراجعة المخاطر التشغيلية
- مراجعة مخاطر الإكتتاب

فيما يلي مكافآت اللجنة حتى ٠٧ أغسطس ٢٠١٩م:

عضو لجنة المخاطر	المكافأة السنوية الثابتة	رسوم الحضور (ر.س)	المجموع (ر.س)
عبدالله الحسيني	-	٣,٠٠٠	٣,٠٠٠
هشام الرايسي	-	-	-
مازن التميمي	-	٣,٠٠٠	٣,٠٠٠
المجموع (ر.س)	-	٦,٠٠٠	٦,٠٠٠

مكافآت اللجنة من ٠٢ سبتمبر ٢٠١٩م × شريطة عدم ممانعة مؤنسة النقد × إلى ٣١ ديسمبر ٢٠١٩م:

عضو لجنة المخاطر	المكافأة السنوية الثابتة	رسوم الحضور (ر.س)	المجموع (ر.س)
باسل بن جبر	-	٣,٠٠٠	٣,٠٠٠
إيرف قلووقين	-	٣,٠٠٠	٣,٠٠٠
عادل ملاوي	-	٣,٠٠٠	٣,٠٠٠
المجموع (ر.س)	-	٩,٠٠٠	٩,٠٠٠

ذ) إدارة المخاطر

خلال عام ٢٠١٩، نجحت الشركة في دمج أنشطة إدارة المخاطر في استراتيجية الشركة وأهدافها، وذلك للحفاظ على حقوق مساهمي الشركة. لدى الشركة استراتيجية كاملة لإدارة المخاطر ولفهمها والتحكم بجميع مستويات الخطر الناشئ من كافة أعمال الشركة. تعتمد هذه الإستراتيجية على تأثير تقلبات السوق والخبرات المتوفرة في التعامل مع المخاطر المتكررة التي تتعرض لها الشركة. ولا تعتمد على الخطر الناتج من عمل واحد بل تمتد لتشمل جميع المخاطر المحتملة. وقد قسمت المخاطر على النحو التالي:

المخاطر التشغيلية

المخاطر التشغيلية هي مخاطر الخسارة الناتجة من فشل في النظام أو الرقابة، الإختلاس والأخطاء البشرية، والتي يمكن أن تنتج عنها خسارة مالية وفقدان للسمعة، وعواقب تنظيمية وقانونية. تقوم الشركة بإدارة مخاطر العمليات من خلال الضوابط المناسبة، وفصل المهام والمراقبة الداخلية ومضمنة التدقيق الداخلي والرقابة النظامية.

مخاطر السيولة

تمثل مخاطر السيولة الصعوبات التي تواجهها الشركة في توفير الأموال اللازمة للوفاء بالتعهدات المتعلقة بإلتزاماتها المالية. يتم مراقبة متطلبات السيولة بشكل دوري ، وتقوم الإدارة بالتأكد من توفر السيولة الكافية للوفاء بإلتزاماتها حال نشوئها .

إدارة مخاطر المطالبات

تشأ إدارة المطالبات في الشركة عند حدوث حالات غير دقيقة أو غير مكتملة للاحتياطيات أو تسويات المطالبات أو ضعف في جودة الخدمة أو الأفرط في تكاليف إدارة المطالبات.

وضع الاحتياطيات ومخاطر الاحتياطيات النهائية

تشأ مخاطر الاحتياطيات ومخاطر الاحتياطيات النهائية في الشركة عندما تكون مطالبات التأمين الناشئة غير كافية وذلك من خلال التنبؤات الغير دقيقة أو من خلال تكوين مخصصات غير كافية للمصروفات والديون المشكوك في تحصيلها لإعادة التأمين

مخاطر الائتمان

تمثل مخاطر الائتمان عدم مقدرة طرف ما على الوفاء بالتزاماته بشأن أداة مالية ما، مما يؤدي إلى تكبد الطرف الآخر لخسارة مالية.

مخاطر معدل الفائدة

تشأ مخاطر سعر الفائدة من احتمال تأثير التغيرات في أسعار الفائدة على الربحية المستقبلية أو القيم العادلة للأدوات المالية. تتعرض الشركة لمخاطر أسعار الفائدة على أرصدة البنوك الخاصة بها والاستثمارات المتاحة للبيع.

مخاطر أسعار العملات

تشأ مخاطر أسعار العملات عن احتمال تأثير التغيرات في أسعار العملات على الربحية المستقبلية أو القيمة العادلة للأدوات المالية. تتعرض الشركة لمخاطر أسعار العملات بشأن الأرصدة لدى البنوك والاستثمارات المتاحة للبيع.

مخاطر السوق

تتمثل مخاطر السوق في مخاطر تقلبات القيمة العادلة والتدفقات النقدية المستقبلية لأداة مالية بسبب التغيرات في أسعار السوق (غير تلك الناتجة من مخاطر أسعار العملة أو مخاطر العملات)، سواء حدثت تلك التغيرات بسبب عوامل تتعلق بالأداة المالية المعينة أو بمصدرها أو عوامل تؤثر على جميع الأدوات المالية المماثلة المتداولة في السوق. تحدد الشركة من مخاطر السوق عن طريق الإحتفاظ بمحفظة استثمارية متنوعة ومراقبة التحولات في الأسواق المالية.

مخاطر أسعار الصناديق

مخاطر أسعار الصناديق هي المخاطر المتعلقة بتقلبات القيمة العادلة للتدفقات النقدية المستقبلية بسبب تغيرات في صافي قيمة الموجودات التي يتم تحديدها من قبل مديري الصناديق .

مخاطر التأمين

إن المخاطر بموجب عقد تأمين تمثل المخاطر بوقوع حادث ما مؤمن عليه مع عدم التأكد من حجم وزمن المطالبة الناتجة عن ذلك الحادث. تتمثل المخاطر الرئيسية التي تواجهها الشركة بموجب هذه العقود في المطالبات والمزايا الفعلية المدفوعة التي تزيد عن القيمة الدفترية لمطلوبات التأمين. ويخضع ذلك لتكرار وحجم المطالبات والمزايا الفعلية المدفوعة أكثر من تلك المقدرة أصلاً والتطورات اللاحقة للمطالبات طويلة الاجل.

إدارة رأس المال

توضع أهداف من قبل الشركة للحفاظ على توازن نسب رأس المال وذلك لدعم أهداف الشركة وزيادة الفائدة للمساهمين. تقوم الشركة بإدارة متطلبات رأس المال وذلك بتقدير النقص بين مستويات رأس المال المعلن عنها والمطلوبة بانتظام.

القيمة العادلة للأدوات المالية

تتكون الأدوات المالية من الموجودات المالية والمطلوبات المالية. إن القيمة العادلة هي القيمة التي يتم بموجبها تبادل موجودات ما أو سداد مطلوبات ما بين أطراف راغبة في ذلك وبشروط تعامل عادل. يفترض تعريف القيمة العادلة بأن المنشأة قادرة على العمل وفقاً لمبدأ الاستمرارية المحاسبي، مع عدم وجود نية أو حاجة لتصفيته، أو إجراء تخفيض حاد في مستوى عملياتها أو القيام بأية تعاملات بشروط لها تأثير عكسي.

ر) الزكاة والمدفوعات القانونية

لقد خصصت شركة أليانز السعودي الفرنسي للتأمين التعاوني مبلغاً قدره ١٠,٢ مليون ريال سعودي للزكاة والضرائب سنة ٢٠١٩ مقارنةً بـ ٧,٩ مليون ريال سعودي في ٢٠١٨. وفي الجدول التالي قائمة بالمدفوعات القانونية للعام المنتهي في ٣١ ديسمبر ٢٠١٩ (المبالغ المحملة في ٢٠١٩ والمبالغ المدفوعة حتى ٣١ ديسمبر ٢٠١٩)

٢٠١٥	٢٠١٦	٢٠١٧	٢٠١٨	٢٠١٩	المبالغ بالميون ريال سعودي
المحملة*	المحملة*	المدفوعة	المحملة*	المدفوعة	المحملة*
-	-	-	-	-	رسوم جمركية
٥,٢	٥,٣	٧,٦	٧,٩	٥,٥	الزكاة والضرائب
٢,٥	٣,١	٥,٤	٧,٣	٧,٣	مصاريف المؤسسة العامة للتأمينات الإجتماعية
٠,٤	٠,٢	٠,٣	١,٢	١,٢	تأشيرات الدخول و جوازات سفر
٤	٥,٤	٦,١	٤,٩	٦,٥	تكاليف الفحص والإشراف
١٢,١	١٤,٠	١٩,٤	٢١,٣	٢٠,٥	المجموع

* المصاريف المحملة تمثل المبالغ المستحقة حتى ٣١ ديسمبر ٢٠١٩، بالإضافة إلى أي مبالغ أخرى مدفوعة مرتبطة بعام ٢٠١٨، فهي إجمالي المبالغ المحملة كمصاريف عن السنة المنتهية في ٣١ ديسمبر ٢٠١٩ (مستحق ومدفوع).

١١. الخطط المستقبلية

سوف تتابع الشركة إستراتيجية التجديد والنمو في السوق تماشياً مع رؤيتها وفقاً للإستراتيجية التالية:

زيادة رأس المال: في عام ٢٠٢٠ ، تخطط الشركة لزيادة رأس مالها من خلال إصدار حقوق بقيمة ٤٠٠,٠٠٠,٠٠٠ ريال سعودي ليصبح ٦٠٠,٠٠٠,٠٠٠ ريال سعودي. حصلت الشركة على موافقة هيئة السوق المالية بتاريخ ١٤٤١/٧/٩ هـ الموافق ٤ مارس ٢٠٢٠ م ، وستساعد هذه الزيادة الشركة على تحقيق خطط النمو والتطوير.

تطوير التأمين الصحي وتأمين السيارات: بالتوافق مع إستراتيجية المخاطر لعام ٢٠٢٠ سوف تستمر الشركة في تطبيق المستوى العالي من المعايير التقنية والتوجيهات بالتوافق مع إستراتيجية المخاطر ، كما ستراقب الربحية وفقاً لقطاعات العمل و تعدل إستراتيجية التسعير عند الضرورة. ستقوم الشركة أيضاً بضمان متطلبات احتياط تقنية مضمونة وسليمة. كما سيتم التركيز على النمو بشكل أفضل في قطاع سوق التأمين الصحي.

الحلول الإلكترونية: ستقوم الشركة في ٢٠٢٠ بتبسيط المبادرات الرقمية لتعزيز رضا العملاء وضمان توفير تجربة أفضل للعملاء ، مما ينبغي أن يساهم في زيادة ثبات المحفظة.

تمية مهارات الموظفين: خلال عام ٢٠٢٠ ستواصل الشركة استثماراتها في الموارد البشرية لأستقطاب وتطوير المواهب الشابة وإعداد جيل المستقبل من المدراء. تقوم الشركة على أساس بناء مسيرات وظيفية واضحة وبرامج تدريبية مفصلة لتحقيق الرضا والكفاءة بين الموظفين. المراجعون الخارجيون والمقاييس الحسابية.

الشركات: إستمرارية إعطاء تأمين الشركات الأولوية القصوى للشركة. خلال عام ٢٠٢٠ ، ستقوم الشركة توسيع نطاق علاقاتها مع الوسطاء الرئيسيين لبناء شراكة قوية ودائمة من خلال معايير خدمة متفوق عليها ، كما ستركز الشركة على العقود العالمية مثل التأمين الإئتماني.

البيع المباشر: خلال ٢٠٢٠ سوف تركز الشركة على النمو من ناحية عدد موظفي المبيعات بالإضافة إلى نقاط البيع. وبهذا توسع الشركة مجال اتصالاتها بفئات العملاء المختلفة وستواصل تدريب فريق المبيعات لتضمن أعلى مستوى من الخدمات.

التأمين البنكي: سوف يكون تركيز الشركة في ٢٠٢٠ على تحسين إنتاجية وكالة التأمين البنكي والشركات عبر تعزيز علاقة شريكنا البنك السعودي الفرنسي مع قاعدة عملائه التجارية والشركات

١٢. المراجعون الخارجيون والمقاييس الحسابية

في عام ٢٠١٩ ، وافقت الجمعية العمومية العادية على توصيات مجلس الإدارة بشأن تجديد تعيين (بي دبليو سي) و تعيين (بي كي اف البسام) للقيام بدور مشترك كمراجعين حسابات خارجيين للشركة للعام المالي المنتهي في ٣١ ديسمبر ٢٠١٩ م. وقد تم تعيين مراجعي الحسابات الخارجيين على إقتراحات لجنة المراجعة بعد الإطلاع على عطاءات مقدمة من شركات تدقيق مختلفة. تم إعداد القوائم المالية للعام المالي المنتهي في ٣١ ديسمبر ٢٠١٩ م وفقاً للمعايير الدولية العالمية للتقارير المالية (IFRS) طبقاً للتغييرات الصادرة من مؤسسة النقد العربي السعودي فيما يتعلق بالزكاة وضريبة الدخل. يرى المراجعون المستقلون الخارجيون أن القوائم المالية تظهر بعدل في كافة النواحي الجوهرية، المركز المالي للشركة كما في ٣١ ديسمبر ٢٠١٩ ونتائج أعمالها وتدفعاتها النقدية للسنة المنتهية في حينه وفقاً للمعايير الدولية العالمية للتقارير المالية (IFRS) طبقاً للتغييرات الصادرة من مؤسسة النقد العربي السعودي فيما يتعلق بالزكاة وضريبة الدخل.

١٣. الهيئة الشرعية

تتألف هيئة الشرعية التابعة للشركة من كل من:

الشيخ د. محمد علي القاري
الشيخ عبد الله بن سليمان المنيع
الشيخ د. عبد الستار أبوغدة

إن دور الهيئة هو مراجعة والموافقة على برامج الشركة للحماية والإدخار على أنها برامج متوافقة مع الشريعة الإسلامية.

١٤. طلب الشركة لسجلات المساهمين

#	تاريخ الطلب	تاريخ بدء الملكية	السبب
١	٢٠١٩/٠٢/٢٦	٢٠١٨/١٢/٢١	طلب السجل لإعداد تقرير مجلس الإدارة للعام ٢٠١٨.
٢	٢٠١٩/٠٥/١٤	٢٠١٩/٠٥/١٥	طلب السجل للتحضير لإجتماع الجمعية العمومية.
٣	٢٠١٩/٠٧/٢٠	٢٠١٩/٠٧/٢١	طلب السجل للتحضير لإجتماع الجمعية العمومية.
٤	٢٠١٩/٠٩/١٦	٢٠١٩/٠٩/١٥	طلب السجل لإجراءات أخرى متعلقة بعمليات زيادة رأس المال.

١٤. إقرار الشركة

تقر أليانز السعودي الفرنسي بما يلي :

- تقر أليانز السعودي الفرنسي بما يلي :
- لم يكن هناك أي قروض على الشركة خلال عام ٢٠١٩.
- لا يوجد هناك أي قروض قائمة على الشركة كما في ٢٠١٩.
- لا توجد أدوات دين قابلة للتحويل أو أوراق مالية تعاقدية أو مذكرات حقوق إكتتاب أو حقوق مشابهة لها أصدرتها أو منحتها الشركة خلال عام ٢٠١٩.
- لم تتم الشركة بإسترداد، شراء أو إلغاء أي أدوات دين قابلة للإسترداد خلال عام ٢٠١٩.
- لا تملك الشركة أي أسهم خزينة.

١٥. إقرار مجلس الإدارة

يقر مجلس الإدارة بما يلي :

- أنه تم إعداد سجلات الحسابات بالشكل الصحيح.
- أن نظام الرقابة الداخلية أعد على أسس سليمة وتم تنفيذه بفاعلية.
- أنه لا يوجد أي شك يذكر بشأن قدرة الشركة على مواصلة نشاطها.



التقرير المالي

مع تقرير مراجعي الحسابات

للسنة المنتهية ٣١ ديسمبر ٢٠١٩

تقرير المراجع المستقل

إلى مساهمي شركة أليانز السعودي الفرنسي للتأمين التعاوني

(شركة مساهمة سعودية)

الرأي

لقد قمنا بمراجعة القوائم المالية لشركة أليانز السعودي الفرنسي للتأمين التعاوني ("الشركة")، والتي تشتمل على قائمة المركز المالي كما في ٣١ ديسمبر ٢٠١٩ وقوائم الدخل والدخل الشامل والتغيرات في حقوق الملكية والتدفقات النقدية للسنة المنتهية في ذلك التاريخ، والايضاحات حول القوائم المالية، التي تتضمن ملخص السياسات المحاسبية الهامة والمعلومات التفسيرية الأخرى.

في رأينا، أن القوائم المالية المرفقة تظهر بصورة عادلة، من جميع النواحي الجوهرية، المركز المالي للشركة كما في ٣١ ديسمبر ٢٠١٩، وأداءها المالي وتدفقاتها النقدية للسنة المنتهية في ذلك التاريخ وفقاً للمعايير الدولية للتقرير المالي المعتمدة في المملكة العربية السعودية والمعايير والاصدارات الأخرى الصادرة عن الهيئة السعودية للمحاسبين القانونيين (يشار إليهما مجتمعة بالمعايير الدولية للتقرير المالي المعتمدة في المملكة العربية السعودية).

أساس الرأي

لقد قمنا بمراجعتنا وفقاً لمعايير المراجعة الدولية المعتمدة في المملكة العربية السعودية. إن مسؤوليتنا بموجب هذه المعايير تم توضيحها في تقريرنا بالتفصيل في قسم مسؤوليات المراجعين حول مراجعة القوائم المالية. إننا مستقلون عن الشركة وفقاً لقواعد سلوك وأداب المهنة المعتمدة في المملكة العربية السعودية المتعلقة بمراجعتنا للقوائم المالية، كما التزمنا بمسؤوليتنا الأخلاقية الأخرى وفقاً لهذه القواعد. نعتقد أن أدلة المراجعة التي تم الحصول عليها كافية ومناسبة كأساس لإبداء رأينا.

الأمور الرئيسية للمراجعة

إن أمور المراجعة الرئيسية هي تلك الأمور التي كانت، وفقاً لحكمنا المهني، لها أهمية جوهرية أثناء مراجعتنا للقوائم المالية للفترة الحالية. وقد تم تناول هذه الأمور في سياق مراجعتنا للقوائم المالية ككل، وعند إبداء رأينا حولها، ولا نقدم رأياً منفصلاً حول هذه الأمور. فيما يلي وصف لكل أمر من أمور المراجعة الرئيسية وكيفية تناول مراجعتنا لهذه الأمور في ذلك السياق:

أمور المراجعة الرئيسية	كيفية التعامل مع الأمر في عملية المراجعة
تقييم مطلوبات المطالبات النهائية الناتجة من عقود التأمين	قمنا بتنفيذ الإجراءات التالية: <ul style="list-style-type: none">• قمنا بفهم وتقييم واختبار الضوابط الرئيسية حول معالجة المطالبات وعمليات تكوين المخصصات.• قمنا بتقييم كفاءة وقدرة وموضوعية خبير الإدارة بناءً على مؤهلاته المهنية وخبراته وتقييم مدى استقلاله.• قمنا باختبارات جوهرية للمبالغ المسجلة بعينة من المطالبات المبلغ عنها والمسددة، بما فيها مقارنة مبالغ المطالبات تحت التسوية مع المستندات المؤدية المناسبة لتقييم صحة تقييم احتياطيات المطالبات تحت التسوية.• الحصول على دليل مراجعة كافٍ لتقييم نزاهة وسلامة البيانات المستخدمة كمداخلات في التقييمات الاكتوارية، وقمنا باختيار على أساس العينة، دقة واكتمال بيانات المطالبات الأساسية المستخدمة من قبل خبير الإدارة عند تقدير المطالبات المتكبدة غير المبلغ عنها مقارنة بالسجلات المحاسبية والأخرى.ولغرض التأكد من الطرق والافتراضات التي استخدمتها الإدارة، قمنا بالاستعانة بالخبير (الاكتواري) الداخلي في فهم وتقييم الممارسات الاكتوارية للشركة والمخصصات المكونة. وحصلنا على قناعة حول التقرير الاكتواري الصادر من قبل خبير الإدارة، وذلك من خلال القيام بما يلي:
تستخدم الشركة بشكل رئيسي خبير اكتواري ("خبير الإدارة") لتزويدها بتقدير عن هذه المطلوبات تم استخدام مجموعة من الطرق لتحديد هذه المخصصات والتي تستند على الافتراضات الصريحة أو الضمنية المتعلقة بمبلغ التسوية المتوقعة وأنماط تسوية المطالبات.	١. تقييم ما إذا كانت المنهجيات الاكتوارية للشركة تتماشى مع الممارسات الاكتوارية المتعارف عليها ومع السنوات السابقة. حصلنا على تفسيرات كافية من الإدارة عن أية اختلافات جوهرية.
لقد اعتبرنا ذلك أمر مراجعة رئيسي حيث أن تقييم مطلوبات المطالبات يعتمد على استخدام الافتراضات والأحكام الجوهرية.	٢. تقييم معقولية الافتراضات الاكتوارية الرئيسية بما في ذلك نسب المطالبات، وتكرار وحدة المطالبات المتوقعة. قمنا بالتأكد من هذه الافتراضات من خلال مقارنتها مع توقعاتنا بناءً على خبرة الشركة السابقة والمنحنيات الحالية ومعرفتنا بالصناعة.
يرجى الرجوع إلى الايضاحين ٢ و ٣ حول القوائم المالية اللذان يوضحان منهجية التقييم المستخدمة من قبل الشركة والأحكام والتقدير الهامة.	٣. فحص مدى ملائمة طرق الاحتساب والمنهجية جنباً إلى جنب مع الافتراضات المستخدمة وتحليل الحساسية المنفذ.
	• تقييم مدى كفاية وملائمة الإفصاحات ذات العلاقة في القوائم المالية.

المعلومات الأخرى المتضمنة بالتقرير السنوي للشركة لعام ٢٠١٩

إن مجلس الإدارة في الشركة ("أعضاء مجلس الإدارة") مسؤول عن المعلومات الأخرى. تتكون المعلومات الأخرى من المعلومات المدرجة في تقرير الشركة السنوي لعام ٢٠١٩، بخلاف القوائم المالية وتقرير المراجعين حولها. من المتوقع أن يكون التقرير السنوي متاحاً لنا بعد تاريخ تقريرنا هذا.

إن رأينا حول القوائم المالية لا يغطي المعلومات الأخرى، كما أننا لا ولن نبدي أي نوع من أنواع التأكيدات حولها. وفيما يتعلق بمراجعتنا للقوائم المالية، فإن مسؤوليتنا هي قراءة المعلومات الأخرى الموضحة أعلاه عندما تتوفر لنا، وعند القيام بذلك، نأخذ بعين الاعتبار ما إذا كانت المعلومات الأخرى لا تتوافق بصورة جوهرية مع القوائم المالية أو مع معرفتنا التي حصلنا عليها من خلال عملية المراجعة، أو خلافاً لذلك قد تظهر بأنها تتضمن تحريفات جوهرية.

فيما لو استنتجنا، عند قراءة المعلومات الأخرى أنها تحتوي على تحريف جوهري، فيجب علينا إبلاغ المكلفين بالحوكمة بهذا الأمر.

مسؤوليات أعضاء مجلس الإدارة والمكلفين بالحوكمة عن القوائم المالية

إن أعضاء مجلس الإدارة مسؤولون عن الإعداد والعرض العادل للقوائم المالية وفقاً للمعايير الدولية للتقرير المالي المعتمدة في المملكة العربية السعودية والمعايير والإصدارات الأخرى الصادرة عن الهيئة السعودية للمحاسبين القانونيين ومتطلبات نظام الشركات والنظام الأساسي للشركة وعن نظام الرقابة الداخلي الذي يراه أعضاء مجلس الإدارة ضرورياً ليطبقوا من إعداد قوائم مالية خالية من التحريفات الجوهرية، سواء كانت ناتجة عن غش أو خطأ.

عند إعداد القوائم المالية، فإن أعضاء مجلس الإدارة مسؤولون عن تقييم قدرة الشركة على الاستمرار في أعمالها والإفصاح - عند الضرورة - عن الأمور المتعلقة بالاستمرارية، واستخدام مبدأ الاستمرارية المحاسبي ما لم ينو أعضاء مجلس الإدارة تصفية الشركة أو وقف عملياتها، أو عدم وجود بديل حقيقي بخلاف ذلك.

إن المكلفين بالحوكمة مسؤولون عن الإشراف على عملية التقارير المالية للشركة.

مسؤوليات المراجعين حول مراجعة القوائم المالية

تتمثل أهدافنا في الحصول على تأكيد معقول حول ما إذا كانت القوائم المالية ككل خالية من التحريفات الجوهرية، سواء كانت ناتجة عن غش أو خطأ، وإصدار تقرير المراجعين الذي يتضمن رأينا. يُعد التأكيد المعقول مستوى عالٍ من التأكيد، ولكنه لا يضمن أن عملية المراجعة التي تم القيام بها وفقاً للمعايير المراجعة الدولية المعتمدة في المملكة العربية السعودية ستكشف دائماً عن أي تحريف جوهري عند وجوده. يمكن أن تنشأ التحريفات عن غش أو خطأ وتُعد جوهرية، بمفردها أو في مجموعها، إذا كان من المتوقع إلى حد معقول أن تؤثر على القرارات الاقتصادية التي يتخذها المستخدمون بناءً على هذه القوائم المالية.

وفي إطار عملية المراجعة التي تم القيام بها وفقاً لمعايير المراجعة الدولية المعتمدة في المملكة العربية السعودية، نمارس الحكم المهني ونحافظ على نزعة الشك المهني خلال عملية المراجعة. كما نقوم أيضاً بما يلي:

- تحديد وتقييم مخاطر وجود تحريفات جوهرية في القوائم المالية، سواء كانت ناتجة عن غش أو خطأ، وتصميم وتنفيذ إجراءات مراجعة لمواجهة هذه المخاطر، والحصول على أدلة مراجعة كافية ومناسبة كأساس لإبداء رأينا. إن مخاطر عدم اكتشاف أي تحريفات جوهرية ناتجة عن الغش يعد أكبر من المخاطر الناتجة عن الخطأ، حيث قد ينطوي الغش على تواطؤ أو تزوير أو حذف متعمد أو إفادات مضللة أو تجاوز لنظام الرقابة الداخلي.
- الحصول على فهم لأنظمة الرقابة الداخلية المتعلقة بعملية المراجعة لغرض تصميم إجراءات مراجعة ملائمة للظروف، وليس لغرض إبداء رأي حول فعالية أنظمة الرقابة الداخلية للشركة.
- تقييم مدى ملائمة السياسات المحاسبية المستخدمة، ومدى معقولية التقديرات المحاسبية والإفصاحات ذات العلاقة التي قام بها أعضاء مجلس الإدارة.
- استنتاج مدى ملائمة استخدام أعضاء مجلس الإدارة لمبدأ الاستمرارية، وبناءً على أدلة المراجعة التي تم الحصول عليها، تحديد ما إذا كان هناك عدم تأكد جوهري يتعلق بأحداث أو ظروف يمكن أن تشير إلى وجود شك كبير حول قدرة الشركة على الاستمرار في أعمالها. وإذا توصلنا إلى وجود عدم تأكد جوهري، يجب علينا لفت الانتباه في تقريرنا إلى الإفصاحات ذات العلاقة في القوائم المالية، أو تعديل رأينا إذا كانت هذه الإفصاحات غير كافية. تستند استنتاجاتنا إلى أدلة المراجعة التي تم الحصول عليها حتى تاريخ تقريرنا. ومع ذلك، فإن الأحداث أو الظروف المستقبلية قد تؤدي إلى عدم استمرار الشركة في أعمالها.
- تقييم العرض وهيكّل محتوى القوائم المالية، بما في ذلك الإفصاحات، وتحديد ما إذا كانت القوائم المالية تمثل المعاملات والأحداث بطريقة تحقق عرضاً عادلاً.

نقوم بإبلاغ المكلفين بالحوكمة - من بين أمور أخرى - بالنطاق والتوقيت المخطط لعملية المراجعة ونتائج المراجعة الجوهرية، بما في ذلك أي أوجه قصور هامة في نظام الرقابة الداخلي التي نكتشفها خلال مراجعتنا.

كما نقدم للمكلفين بالحوكمة بياناً نوضح فيه أننا التزمنا بالمتطلبات الأخلاقية المناسبة المتعلقة بالاستقلال، ونقوم بإبلاغهم بجميع العلاقات والأمور الأخرى التي قد يعتقد إلى حد معقول أنها قد تؤثر على استقلالنا، وسبل الحماية منها إن لزم الأمر.

ومن بين الأمور التي نقوم بإبلاغ المكلفين بالحوكمة عنها، نقوم بتحديد تلك الأمور التي كانت لها أهمية كبيرة خلال عملية مراجعة القوائم المالية للفترة الحالية ولذلك هي الأمور الرئيسية للمراجعة. تم توضيح هذه الأمور في تقريرنا باستثناء ما تمنع النظم أو اللوائح الإفصاح العام عنه أو إذا قررنا - في حالات نادرة جداً - أن أمر ما لا ينبغي الإفصاح عنه في تقريرنا لأنه من المتوقع إلى حد معقول بأن الإفصاح عن هذا الأمر سوف يؤدي إلى نتائج سلبية تفوق منافع المصلحة العامة من هذا الإفصاح.

التقرير عن المتطلبات التنظيمية والنظامية الأخرى

بناءً على المعلومات المقدمة لنا، لم يلفت انتباهنا أي شيء يجعلنا نعتقد أن الشركة غير ملتزمة، من جميع النواحي الجوهرية، بمتطلبات نظام الشركات، والنظام الأساسي للشركة فيما يتعلق بإعداد وعرض القوائم المالية.

البسام وشركاه

ص.ب ٦٩٦٥٨
الرياض ١١٥٥٧
المملكة العربية السعودية

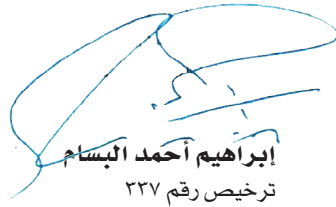
إبراهيم أحمد البسام
ترخيص رقم ٣٢٧



برايس واترهاوس كوبرز

ص.ب ٨٢٨٢
الرياض ١١٤٨٢
المملكة العربية السعودية

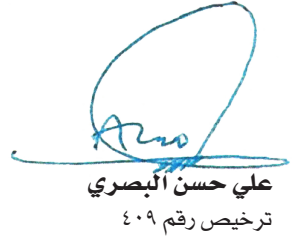
علي حسن البصري
ترخيص رقم ٤٠٩



قائمة المركز المالي

كما في ٣١ ديسمبر ٢٠١٩م

٢٠١٨م ريال سعودي (معدلة)	٢٠١٩م ريال سعودي	إيضاح	الموجودات
٩٣.١٣٤.٥٣٨	١٤٨.٨٦٥.٦١٧	٤	النقد وما يعادله
٥٢.٥٤١.٢٠٩	٧٢.٤٩٠.٢٠٤	٥	مصاريف مدفوعة مقدماً وموجودات أخرى
٤٠٨.٩٠٣.٧٥٨	٤٢٠.٥٨٦.٢٧٧	٦	أقساط التأمين المدينة، صافي
٧١.٦٥٣.٤٤٠	٧٠.٥٣٥.٩٠١	٧ (أ)	ذمم معيدي التأمين المدينة، صافي
٢٩٢.٢٣٥.٧٨٦	٤٣٢.٣٢٨.٢٠٧	١-١٤	حصة معيدي التأمين من المطالبات تحت التسوية
٧٦.٤٩٧.٢٠٧	٤٣.٢٩٨.٧١٤	١-١٤	حصة معيدي التأمين من المطالبات المتكبدة ولم يتم الإبلاغ عنها
١٤٨.٩١١.١٤٣	١٥٢.٣٧٧.٥٨٥	٢-١٤	حصة معيدي التأمين من أقساط تأمين غير مكتسبة
٢٧.٠٠٢.٢٩٣	٢٦.٩١٩.٥٥٠	٣-١٤	تكاليف اكتتاب وثائق مؤجلة
-	٦.٧٧٦.٢٢٨	٨	حق استخدام موجودات
٥٥٩.٧٦٦.٠٢٩	٥٣٨.١١٣.٨٥٨	٩	موجودات مالية بالقيمة العادلة من خلال قائمة الدخل (استثمارات مربوطة بوحدات)
٣٣١.٣٧٩.٠٢٤	٣٨٥.٤٧٩.٥٠٠	١٠	استثمارات متاحة للبيع
٩.٣٥٠.١٨٩	٦.٩٦١.٥٠٧	١١	ضريبة موجودات مؤجلة، صافي
٤.٥٧٠.٣٥٣	٨.٠١٨.٧٨٠	١٢	ممتلكات ومعدات، صافي
٢٠.٠٠٠.٠٠٠	٢٠.٠٠٠.٠٠٠	١٣	وديعة نظامية
١.٠٩٠.٦٣٦	١.٤٨٥.٢٩٥	١٣	دخل مستحق من وديعة نظامية
٢.٠٩٧.١٣٥.٦٠٥	٢.٣٣٤.٢٣٧.٢٢٣		إجمالي الموجودات
			المطلوبات
١٢٥.٣٥٩.٦٤٨	١٥٠.٤٨٥.٥٦٥	١٥	مصاريف مستحقة ومطلوبات أخرى
١٢.٣٤٤.٨٧٣	١٥.٦٨٧.٤٦٦	١٦	فائض متراكم مستحق الدفع
١٤٤.٧٢٥.٧٤٣	١٩٥.٥٩٩.١٢٣	٧ (ب)	ذمم معيدي التأمين الدائنة
٣٩٠.٤٢٢.٢٣٥	٤٠٨.٦٩٨.٣٣٠	٢-١٤	أقساط تأمين غير مكتسبة
٧.٦٠٩.٢٨٠	٧.٣٤٧.٧٧٣	١٧	عمولة إعادة تأمين غير مكتسبة
٣٧٣.٦٤٦.١٠٨	٥٣٣.٠٦٦.٧٥٣	١-١٤	مطالبات تحت التسوية
١٦٠.٨٥٩.٢٥٠	٨٧.٧٨٠.٤٤٢	١-١٤	مطالبات متكبدة ولم يتم الإبلاغ عنها
-	٥.٧٨٤.٢٣١		مطلوبات عقود إيجار
٤.٨٥٢.٥٥٥	١١.٧٣١.٣٣٣	١-١٤	احتياطي عجز الأقساط
١.٠٠٦.٨١٩	١.٣٦٩.٣٢٠	١-١٤	احتياطي أقساط إضافية
٥٥٧.٧٢٣.٧٧٢	٥٣٥.٤١٥.١١٧	١-١٤	مطلوبات مربوطة بوحدات
١٦.٧٥٠.٣٤٩	١٦.٨٤٧.٨٩٨	١٨ (أ)	التزامات نهاية الخدمة للموظفين
٢٣.٨٤٦.٦٧٤	٢٨.٤٣٢.١٨٩	١٩ (ج)	الزكاة وضريبة الدخل
١.٠٩٠.٦٣٦	١.٤٨٥.٢٩٥	١٣	إيرادات مستحقة لمؤسسة النقد العربي السعودي
١.٨٢٠.٢٢٨.٠٤٢	١.٩٩٩.٧٣٠.٨٣٥		إجمالي المطلوبات
			حقوق الملكية
٢٠٠.٠٠٠.٠٠٠	٢٠٠.٠٠٠.٠٠٠	٢٠	رأس المال
٢٢.٧١١.٣١٥	٢٢.٧١١.٣١٥		علاوة الإصدار
١٤.٣٩٣.٦٥٦	٢٠.٧٤٣.٦٠٧		احتياطي نظامي
٤٩.٦٢٤.٥٧٤	٧٥.٠٢٤.٣٧٧		أرباح مبقاة
٥٤٠.٨٣٧	٣.٨٢٨.٤٨٨		احتياطي اكتواري للتزامات نهاية الخدمة للموظفين
(١٠.٣٧٢.٨١٩)	١٢.١٩٨.٦٠١	١٠ (ب)	احتياطي القيمة العادلة للاستثمارات
٢٧٦.٨٩٧.٥٦٣	٣٣٤.٥٠٦.٣٨٨		إجمالي حقوق الملكية
٢.٠٩٧.١٣٥.٦٠٥	٢.٣٣٤.٢٣٧.٢٢٣		إجمالي المطلوبات وحقوق الملكية
		٢٨	التزامات محتملة وتعهدات

تعتبر الإيضاحات المرفقة من رقم ١ إلى رقم ٣٣ جزءاً لا يتجزأ من هذه القوائم المالية.

محمد قوير



المدير المالي التنفيذي

الوليد الدريعات



رئيس مجلس إدارة

أندرياس برونر



الرئيس التنفيذي

قائمة الدخل

كما في ٣١ ديسمبر ٢٠١٩ م

الإيرادات	إيضاح	٢٠١٩ م ريال سعودي	٢٠١٨ م ريال سعودي (معدلة)
إجمالي أقساط التأمين المكتتبة	٢-١٤	١,٠١١,٦٦٦,٠٠١	٨٧٠,٧١٦,١٨٣
أقساط إعادة تأمين مسندة خارجيا	٢-١٤	(٣٠٢,٧٥٧,٤٠٠)	(٢٤٣,٤٢٣,٣٨١)
أقساط إعادة تأمين مسندة محليا	٢-١٤	(٥٠,٨١١,٢٦٢)	(١٦,٥٦١,١٨٩)
مصاريف فائض الخسارة	٢-١٤	(٤,٠٤١,٠٦٩)	(٤,٦٠٥,٧٨٥)
إيرادات أتعاب من استثمارات مربوطة بوحدات		١,١٦٩,٧٠٩	١,١١٠,٩٩٠
صافي أقساط التأمين المكتتبة		٧٠٠,٢٢٥,٩٧٩	٦٠٧,٢٣٦,٨١٨
التغيرات في أقساط التأمين غير المكتسبة	٢-١٤	(١٨,٢٧٥,٩٩٥)	٢٥,١٩٠,٢١٠
التغيرات في حصة معيدي التأمين من أقساط غير المكتسبة	٢-١٤	٣,٤٦٦,٤٤٢	(٣١,٢٧٣,٢٢٧)
صافي أقساط التأمين المكتسبة		٦٨٥,٤١٦,٤٢٦	٦٠١,١٥٣,٩٠١
عمولات إعادة التأمين	١٧	١٧,٢٠٠,١٣٦	١٦,٥٧٩,٠٥٧
صافي الإيرادات		٧٠٢,٦١٦,٥٥٢	٦١٧,٧٣٢,٩٥٨
تكاليف ومصاريف الاكتتاب			
إجمالي المطالبات المدفوعة		(٥٤٥,٢٢٣,٣٤٧)	(٤٦١,٤٨٥,٣٨٦)
استردادات وإستحقاقات		(١٢٠,٤٢١,٦٤٣)	(١١٩,٥٧٢,٦٩٣)
مصاريف مكتبة متعلقة بالمطالبات		(٣٤,١٤٢,١٤٧)	(٣٨,١٦٣,٩٢٧)
حصة معيدي التأمين من المطالبات المدفوعة		١٧٠,٦٦٨,٦١٠	١٦٧,٠٥٩,٣٦١
صافي المطالبات والمنافع الأخرى المدفوعة		(٥٢٩,١١٨,٥٢٧)	(٤٥٢,١٦٢,٦٥٥)
التغيرات في المطالبات تحت التسوية		(١٥٩,٤٢٠,٦٤٥)	(١١٥,٣٤٨,٧٥٥)
التغيرات في حصة معيدي التأمين من المطالبات تحت التسوية		١٣٩,٩٩٢,٤٢١	٨٣,٣٠٨,٠٤٤
التغيرات في احتياطي عجز الأقساط		(٦,٨٧٨,٧٧٨)	٥,٨٦٤,٥٩٧
التغيرات في احتياطيات الأقساط الإضافية		(٣٦٢,٥٠١)	٣١٠,٦١٩
التغيرات في مطالبات مكتبة ولم يتم الإبلاغ عنها		٧٣,٠٧٨,٨٠٨	١٥,٣٨٤,٧٦٤
التغيرات في حصة معيدي التأمين من مطالبات مكتبة ولم يتم الإبلاغ عنها		(٣٣,١٩٨,٤٩٣)	٢,٨٠١,٦٦٦
صافي المطالبات والمنافع الأخرى المكتسبة		(٥١٥,٩٠٧,٧١٥)	(٤٥٩,٨٤١,٧٢٠)
التغيرات في المطلوبات المربوطة بوحدات		٢٢,٣٠٨,٦٥٥	١٥,٣٢٨,١٨٤
ربح غير محقق من الاستثمارات المربوطة بوحدات		١٩,٦٥٠,٠٧٨	١٧,٠٢٠,٩٧٢
تكاليف اكتتاب الوثائق	٣-١٤	(٦٥,١٤٦,٢٤٧)	(٥٤,٢٤٥,٨٠١)
أتعاب الفحص والإشراف		(٧,٠٣٣,٤١٢)	(٤,٩١٨,٠٩١)
إجمالي تكاليف ومصاريف الاكتتاب		(٥٤٦,١٢٨,٦٤١)	(٤٨٦,٦٥٦,٤٥٦)
صافي دخل الاكتتاب		١٥٦,٤٨٧,٩١١	١٣١,٠٧٦,٥٠٢

محمد قوير

المدير المالي التنفيذي

الوليد الدريعان

رئيس مجلس إدارة

أندرياس برونر

الرئيس التنفيذي

قائمة الدخل - تمة

٢٠١٨ م ريال سعودي (معدلة)	٢٠١٩ م ريال سعودي	إيضاح	(مصاريف) / إيرادات أخرى
(٥٠,٦٣٨,٣٠٥)	(٢,٩٥٩,٢٤٢)	٧ و ٦	مخصص الديون المشكوك في تحصيلها
(٩٩,٤٩٢,١١٨)	(١٢٣,٢٧٦,٧٢٦)	٢٢	مصاريف عمومية وإدارية
١٠,٧٩٢,١٢٠	١٠,٣٥٢,٨٧٢		دخل استثمارات
٣,٧٥٠,١٤٧	٤,٩٩٥,٣٩٦		إيرادات أخرى
(٩٠,٥٨٨,١٥٦)	(١١٠,٨٨٧,٧٠٠)		إجمالي المصاريف الأخرى
٤٠,٤٨٨,٣٤٦	٤٥,٦٠٠,٢١١		صافي الدخل للسنة قبل الفاض، الزكاة والضريبة
(٣,٤٣٨,٢٨٩)	(٣,٩٨٦,٢٩٥)	١٦	الفاض العائد لعمليات التأمين
٣٧,٠٥٠,٠٥٧	٤١,٦١٣,٩١٦		صافي الدخل للسنة المنسوب للمساهمين قبل الزكاة والضريبة
(٣,٩٤٩,٣١٩)	(٤,٥١٧,٨١٨)	١٩	المحمل من الزكاة للسنة
(١,٥٥٦,٠٦١)	(٥,٣٤٦,٣٤٤)	١٩	المحمل من ضريبة الدخل للسنة، صافي
٣١,٥٤٤,٦٧٧	٣١,٧٤٩,٧٥٤		صافي الدخل للسنة العائد للمساهمين بعد الزكاة والضريبة
			ربحية السهم
١,٥٨	١,٥٩	٢٦	ربحية السهم الأساسية والمخفضة

تعتبر الإيضاحات المرفقة من رقم ١ إلى رقم ٣٣ جزءاً لا يتجزأ من هذه القوائم المالية.

محمد قوبر



المدير المالي التنفيذي

الوليد الدريعات



رئيس مجلس إدارة

أندرياس برونر

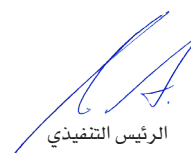

الرئيس التنفيذي

قائمة الدخل الشامل لعمليات التأمين

للسنة المنتهية في ٣١ ديسمبر ٢٠١٩م

إيضاح	٢٠١٩م ريال سعودي	٢٠١٨م ريال سعودي (معدلة)
صافي الدخل للسنة قبل الفائض، الزكاة والضريبة	٣١,٧٤٩,٧٥٤	٣١,٥٤٤,٦٧٧
الدخل / (الخسارة) الشامل الآخر		
البنود التي لن يعاد تصنيفها في قائمة الدخل في السنوات اللاحقة		
• إعادة قياس التزامات منافع الموظفين - مكافأة نهاية الخدمة	١٨	١,٣٠٦,١٤١
بنود يمكن إعادة تصنيفها لقائمة الدخل في السنوات اللاحقة		
استثمارات متاحة للبيع:		
• صافي التغير في القيمة العادلة	١٠ (ب) ٢٥,٢٥٢,٥٨٩	(١٢,٢٥٤,٩٩٠)
• ضريبة مؤجلة تتعلق بالتغير في القيمة العادلة	١١ (٢,٦٨١,١٦٩)	١,٣٠١,١٦١
إجمالي الدخل الشامل للسنة	٥٧,٦٠٨,٨٢٥	٢١,٨٩٦,٩٨٩

تعتبر الإيضاحات المرفقة من رقم ١ إلى رقم ٢٢ جزءاً لا يتجزأ من هذه القوائم المالية.

محمد قوير



المدير المالي التنفيذي

الوليد الدريعان

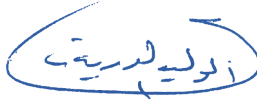

رئيس مجلس إدارة

أندرياس برونر



الرئيس التنفيذي

قائمة التغيرات في حقوق الملكية

للسنة المنتهية في ٣١ ديسمبر ٢٠١٩ م

رأس المال	علاوة الإصدار	احتياطي نظامي	الأرباح المبقاة	احتياطي اكتواري لمكافأة نهاية الخدمة	احتياطي القيمة العادلة للاستثمارات	الإجمالي
ريال سعودي						
٢٠٠,٠٠٠,٠٠٠	٢٢,٧١١,٣١٥	١٤,٣٩٣,٦٥٦	٤٩,٦٢٤,٥٧٤	٥٤٠,٨٣٧	(١٠,٣٧٢,٨١٩)	٢٧٦,٨٩٧,٥٦٣
الرصيد كما في ١ يناير ٢٠١٩						
إجمالي الدخل الشامل للسنة:						
-	-	-	٣١,٧٤٩,٧٥٤	-	-	٣١,٧٤٩,٧٥٤
-	-	-	-	٢,٢٨٧,٦٥١	-	٢,٢٨٧,٦٥١
-	-	-	-	-	٢٥,٢٥٢,٥٨٩	٢٥,٢٥٢,٥٨٩
-	-	-	-	-	(٢,٦٨١,١٦٩)	(٢,٦٨١,١٦٩)
-	-	-	٣١,٧٤٩,٧٥٤	٢,٢٨٧,٦٥١	٢٢,٥٧١,٤٢٠	٥٧,٦٠٨,٨٢٥
-	-	٦,٣٤٩,٩٥١	(٦,٣٤٩,٩٥١)	-	-	-
المحول إلى الاحتياطي النظامي						
٢٠٠,٠٠٠,٠٠٠	٢٢,٧١١,٣١٥	٢٠,٧٤٣,٦٠٧	٧٥,٠٢٤,٣٧٧	٢,٨٢٨,٤٨٨	١٢,١٩٨,٦٠١	٣٣٤,٥٠٦,٣٨٨
الرصيد كما في ٣١ ديسمبر ٢٠١٩						
٢٠٠,٠٠٠,٠٠٠	٢٢,٧١١,٣١٥	٦,٩٨٣,٦٤٥	١٩,٩٠٢,٢٠٧	(٧٦٥,٣٠٤)	٥٨١,٠١٠	٢٤٩,٤١٢,٨٧٣
-	-	-	٥,٥٨٧,٧٠١	-	-	٥,٥٨٧,٧٠١
٢٠٠,٠٠٠,٠٠٠	٢٢,٧١١,٣١٥	٦,٩٨٣,٦٤٥	٢٥,٤٨٩,٩٠٨	(٧٦٥,٣٠٤)	٥٨١,٠١٠	٢٥٥,٠٠٠,٥٧٤
الرصيد كما في ١ يناير ٢٠١٨ (معدل)						
إجمالي الدخل الشامل للسنة (معدل):						
-	-	-	٣١,٥٤٤,٦٧٧	-	-	٣١,٥٤٤,٦٧٧
-	-	-	-	١,٣٠٦,١٤١	-	١,٣٠٦,١٤١
-	-	-	-	-	(١٢,٢٥٤,٩٩٠)	(١٢,٢٥٤,٩٩٠)
-	-	-	-	-	١,٣٠١,١٦١	١,٣٠١,١٦١
-	-	-	٣١,٥٤٤,٦٧٧	١,٣٠٦,١٤١	(١٠,٩٥٣,٨٢٩)	٢١,٨٩٦,٩٨٩
-	-	٧,٤١٠,٠١١	(٧,٤١٠,٠١١)	-	-	-
المحول إلى الاحتياطي النظامي						
٢٠٠,٠٠٠,٠٠٠	٢٢,٧١١,٣١٥	١٤,٣٩٣,٦٥٦	٤٩,٦٢٤,٥٧٤	٥٤٠,٨٣٧	(١٠,٣٧٢,٨١٩)	٢٧٦,٨٩٧,٥٦٣
الرصيد كما في ٣١ ديسمبر ٢٠١٨ (معدل)						

تعتبر الإيضاحات المرفقة من رقم ١ إلى رقم ٢٢ جزءاً لا يتجزأ من هذه القوائم المالية.

محمد قوير



المدير المالي التنفيذي

الوليد الدريعان



رئيس مجلس إدارة

أندرياس برونر



الرئيس التنفيذي

قائمة التدفقات النقدية

للسنة المنتهية في ٣١ ديسمبر ٢٠١٩م

إيضاح	٢٠١٩م ريال سعودي	٢٠١٨م ريال سعودي
التدفقات النقدية من الأنشطة التشغيلية		
صافي الدخل للسنة قبل الزكاة والضريبة	٤٥,٦٠٠,٢١١	٤٠,٤٨٨,٣٤٦
تعديلات لبيئود غير نقدية وبيئود أخرى:		
استهلاك ممتلكات ومعدات	١٢ ٢,١٢٥,٣٦٢	١,٦٨١,٣٢٧
إطفاء علاوة الاستثمارات	١٠ (ب) ٦٠٨,٣٦١	٩٠٤,٣٦٧
مخصص ديون مشكوك في تحصيلها لأرصدة إعادة التأمين المدينة	٧ (١) ٦٠٦,١٤٨	١,٢٥٩,٤٨٢
ربح من بيع ممتلكات ومعدات	(٣٣,٠٧٥)	(٣,١٥٠)
مخصص ديون مشكوك في تحصيلها لأقساط التأمين المستحقة ومبالغ مشطوبة	٦ ٢,٣٢٠,٤٨٦	٣,٩٩٣,٢٩٦
مخصص التزامات مكافأة نهاية الخدمة	١٨ (١) ٤,٩٥٣,٦٥٣	٤,٩٢٧,٥٨٧
أرباح غير محققة عن استثمارات مربوطة بوحدات	٣٦,٥٣١,٠٦٨	٣٦,٢٣٠,٢٨٣
التغيرات في الموجودات والمطلوبات التشغيلية:		
ذمم معيدي التأمين المدينة	٥١١,٣٩١	(٣٧١,٢٢٧)
أقساط التأمين المدينة	(١٤,٠٠٣,٠٠٥)	(٤٥,٨٧٢,١٣٣)
حصة معيدي التأمين من الأقساط غير المكتسبة	(٣,٤٦٦,٤٤٢)	٣١,٢٧٣,٢٢٧
حصة معيدي التأمين من المطالبات تحت التسوية	(١٣٩,٩٩٢,٤٢١)	(٨٣,٣٠٨,٠٤٤)
حصة معيدي التأمين من المطالبات المتكبدة ولم يتم الإبلاغ عنها	٣٣,١٩٨,٤٩٣	(٢,٨٠١,٦٦٦)
تكاليف اكتاب وثائق مؤجلة	٨٢,٧٤٣	(٣,١٣٦,٠١٢)
حق استخدام موجودات	(٦,٧٧٦,٢٢٨)	-
استثمارات مربوطة بوحدات	٤١,٣٠٢,٢٤٩	٣٠,٩٧١,٣٣٩
مصاريف مدفوعة مقدماً وموجودات أخرى	(١٩,٩٤٨,٩٩٥)	(١,٧٩٨,١١٢)
مصاريف مستحقة ومطلوبات أخرى	٢٥,١٢٥,٩١٧	٣٢,١٢٥,٥٧٢
ذمم معيدي التأمين الدائنة	٥٠,٨٧٣,٢٨٠	(٣٦,٩٣١,٥٣٥)
أقساط تأمين غير مكتسبة	١٨,٢٧٥,٩٩٥	(٢٥,١٩٠,٣١٠)
عمولة إعادة تأمين غير مكتسبة	(٢٦١,٥٠٧)	(٣,٢٠٤,٤٧١)
مطلوبات عقود إيجار	٥,٧٨٤,٢٣١	-
مطلوبات مربوطة بوحدات	(٢٢,٣٠٨,٦٥٥)	(١٥,٣٢٨,١٨٤)
مطالبات تحت التسوية	١٥٩,٤٢٠,٦٤٥	١١٥,٣٤٨,٧٥٥
مطالبات متكبدة ولم يتم الإبلاغ عنها	(٧٣,٠٧٨,٨٠٨)	(١٥,٣٨٤,٧٦٤)
احتياطي عجز الأقساط	٦,٨٧٨,٧٧٨	(٥,٨٦٤,٥٩٧)
احتياطيات أقساط إضافية	٣٦٢,٥٠١	(٣١٠,٦١٩)
التزامات نهاية الخدمة المدفوعة للموظفين	٩٨,٥١١,٣٣٠	٦,٤٤٧,٥٠٢
الفائض المدفوع لحملة الوثائق	(١,٥٦٨,٤٥٣) ١٨ (أ)	(٢,٣٢٨,٩٢٣)
زكاة وضريبة الدخل المدفوعة	(٦٤٣,٧٠٢) ١٦	(٦٧٥,٦٣٢)
صافي النقد الناتج من / (المستخدم في) الأنشطة التشغيلية	(٥,٥٧١,١٣٤) ١٩ (ج)	(٥,٥٣٦,٩٧٩)
التدفقات النقدية من الأنشطة الاستثمارية		
إضافات إلى استثمارات متاحة للبيع	١٠ (ب) (٥٣,١٤٣,٧٤٨)	(٦٦,٠٨١,٤٦١)
متحصلات من بيع استثمارات متاحة للبيع	٢٣,٦٨٧,٥٠٠	٣٠,٥٩٢,٥٠٠
متحصلات من بيع ممتلكات ومعدات	٣٣,٠٧٥	٣,١٥٠
إضافات إلى ممتلكات ومعدات	(٥,٥٧٣,٧٨٩)	(٢,٦١٦,٤٨٤)
صافي النقد المستخدم في الأنشطة الاستثمارية	(٣٤,٩٩٦,٩٦٢)	(٣٨,١٠٢,٢٩٥)
صافي التغير في النقد وما يعادله	٥٥,٧٣١,٠٧٩	(٤٠,١٩٦,٣٢٧)
النقد وما يعادله في بداية السنة	٩٣,١٣٤,٥٣٨	١٣٣,٣٣٠,٨٦٥
النقد وما يعادله في نهاية السنة	١٤٨,٨٦٥,٦١٧	٩٣,١٣٤,٥٣٨
معلومات غير نقدية:		
التغيرات في القيمة العادلة للاستثمارات المتاحة للبيع	١٠ (ب) (٢٥,٢٥٢,٥٨٩)	١٢,٢٥٤,٩٩٠
إعادة قياس التزامات منافع الموظفين - مكافأة نهاية الخدمة	١٨ (٣,٢٨٧,٦٥١)	(١,٣٠٦,١٤١)
ضريبة دخل مؤجلة	١٩ ٢,٦٨١,٦٦٩	(١,٣٠٦,١٦١)

تعتبر الإيضاحات المرفقة من رقم ١ إلى رقم ٣٣ جزءاً لا يتجزأ من هذه القوائم المالية.

محمد قوير
المدير المالي التنفيذي

الوليد الدريعات
رئيس مجلس إدارة

أنثرياس برونر
الرئيس التنفيذي



إيضاحات حول القوائم
المالية

إيضاحات حول القوائم المالية ٢٠١٩

كما في ٢١ ديسمبر ٢٠١٩ م

١. عام

شركة أليانز السعودي الفرنسي للتأمين التعاوني (شركة مساهمة سعودية تأسست في المملكة العربية السعودية)، "الشركة"، بموجب المرسوم الملكي رقم م/٦٠ الصادر بتاريخ ١٨ رمضان ١٤٢٧ هـ (الموافق ١١ أكتوبر ٢٠٠٦). تمارس الشركة نشاطها بموجب السجل التجاري رقم ١٠١٠٢٣٥٦٠١ الصادر بتاريخ ٢٦ جمادى الثاني ١٤٢٨ هـ (الموافق ١١ يوليو ٢٠٠٧). إن الشركة تعمل من خلال فروعها الثمانية في المملكة العربية السعودية. إن العنوان المسجل للمركز الرئيسي للشركة كما يلي:

شركة أليانز السعودي الفرنسي للتأمين التعاوني

مجمع الصفاة التجاري، طريق خريص

ص ب: ٣٥٤٠

الرياض ١١٤٨١، المملكة العربية السعودية

إن الشركة الأم الأساسية للشركة هي شركة أليانز أس إي، وهي شركة خدمات مالية أوروبية مقرها الرئيسي في ميونيخ، ألمانيا.

إن الغرض من إنشاء الشركة هو في مزولة أعمال التأمين التعاوني وكافة الأنشطة ذات العلاقة. يتمثل النشاط الرئيسي للشركة في تقديم خدمات التأمين الصحي والادخار والحماية والمركبات والهندسي والممتلكات والتأمينات العامة الأخرى.

بتاريخ ٢١ يوليو ٢٠٠٣ (الموافق ٢ جمادى الثاني ١٤٢٤ هـ)، تم إصدار نظام مراقبة شركات التأمين التعاوني ("نظام التأمين") بموجب المرسوم الملكي رقم (م/٣٢). خلال مارس ٢٠٠٨ أصدرت مؤسسة النقد العربي السعودي باعتبارها المؤسسة الرئيسية المسؤولة عن تطبيق وإدارة نظام التأمين ولوائحه التنفيذية ترخيصاً للشركة لممارسة أعمال التأمين في المملكة العربية السعودية.

في ١ يناير ٢٠١٦ اعتمدت الشركة توزيع فائض عمليات التأمين حسب اللائحة التنفيذية الصادرة عن مؤسسة النقد العربي السعودي وذلك بحصول المساهمين على ٩٠٪ من فائض عمليات التأمين السنوي، وتوزيع الباقي والبالغ ١٠٪ على حاملي وثائق التأمين. سيتم تحويل أي عجز ناتج عن عمليات التأمين إلى عمليات المساهمين بالكامل.

٢. أسس الإعداد

أ) أساس العرض والقياس

تم إعداد القوائم المالية للشركة وفقاً للمعايير الدولية للتقرير المالي المعتمدة في المملكة العربية السعودية والمعايير والإصدارات الأخرى الصادرة عن الهيئة السعودية للمحاسبين القانونيين.

تم إعداد القوائم المالية للشركة كما في السنة المنتهية في ٢١ ديسمبر ٢٠١٨، وفقاً للمعايير الدولية للتقرير المالي، والمعدلة من قبل مؤسسة النقد العربي السعودي لمحاسبة الزكاة وضريبة الدخل (المتعلقة بتطبيق المعيار المحاسبي الدولي رقم ١٢ - "ضريبة الدخل" وتفسير لجنة معايير التقارير للتقرير المالي رقم ٢١ - "الضرائب" فيما يتعلق بالزكاة وضريبة الدخل).

في ١٧ يوليو ٢٠١٩، أصدرت مؤسسة النقد العربي السعودي تعليمات إلى شركات التأمين في المملكة العربية السعودية لمحاسبة الزكاة وضريبة الدخل في قائمة الدخل وذلك بالتوافق مع المعايير الدولية للتقرير المالي والتفسيرات الصادرة عن مجلس معايير المحاسبة الدولية والمعتمدة في المملكة العربية السعودية والمعايير والإصدارات الأخرى الصادرة عن الهيئة السعودية للمحاسبين القانونيين (يشار إليها مجتمعة باسم "المعايير الدولية للتقرير المالي المعتمدة في المملكة العربية السعودية").

وفقاً لذلك، غيرت الشركة معالجتها المحاسبية للزكاة وضريبة الدخل من خلال تعديل الأثر بأثر رجعي بما يتماشى مع معيار المحاسبة الدولي رقم ٨، السياسات المحاسبية، التغييرات في التقديرات والأخطاء المحاسبية (كما هو موضح في الإيضاح رقم ٢) وتم الإفصاح عن تأثيرات هذا التغير في الإيضاح رقم ١٩ حول القوائم المالية.

تم إعداد القوائم المالية على أساس مبدأ الاستمرارية ومبدأ التكلفة التاريخية باستثناء قياس القيمة العادلة للاستثمارات المربوطة بوحدة والاستثمارات المتاحة للبيع وتسجيل منافع نهاية الخدمة بالقيمة الحالية. لا يتم عرض قائمة المركز المالي للشركة باستخدام تصنيف متداول/ غير متداول. يتم تصنيف الأرصدة التالية بصفة عامة على أنها غير متداولة: استثمارات متاحة للبيع وممتلكات ومعدات ووديعة نظامية ودخل مستحق من وديعة نظامية والتزامات نهاية الخدمة للموظفين. يتم تصنيف جميع بنود القوائم المالية الأخرى بصفة عامة على أنها متداولة. راجع إيضاح ٢٧ (هـ).

قامت إدارة الشركة بتقييم قدرتها على الاستمرار وفقاً لمبدأ الاستمرارية وهي على قناعة بأنها قادرة على الاستمرار وفقاً لمبدأ الاستمرارية في المستقبل المنظور. إن الإدارة ليست على علم بأي أمور جوهرية يمكن أن تثير الشك حول إمكانية استمرار الشركة في أعمالها وفقاً لمبدأ الاستمرارية.

تقوم الشركة بعرض قائمة المركز المالي حسب ترتيب السيولة. طبقاً لأنظمة التأمين في المملكة العربية السعودية تحتفظ الشركة بدفاتر محاسبية منفصلة لعمليات التأمين وعمليات المساهمين وتقدم القوائم المالية وفقاً لذلك (إيضاح ٣٠). يتم تسجيل الموجودات والمطلوبات والإيرادات والمصاريف الخاصة بكل نشاط في الدفاتر المحاسبية الخاصة بذلك النشاط. يتم تحديد المصاريف المتعلقة بالعمليات المشتركة والموافقة عليها من قبل الإدارة ومجلس الإدارة.

تم عرض قائمة المركز المالي وقوائم الدخل والدخل الشامل والتدفقات النقدية لعمليات التأمين وعمليات المساهمين في إيضاح ٣٠ من القوائم المالية كمعلومات

مالية إضافية للالتزام بمتطلبات التعليمات الصادرة عن اللائحة التنفيذية لمؤسسة النقد العربي السعودي والغير مطلوبة من المعايير الدولية للتقرير المالي. تتطلب اللوائح التنفيذية الصادرة عن مؤسسة النقد العربي السعودي الفصل الواضح بين الموجودات والمطلوبات والدخل والمصاريف لعمليات التأمين وعمليات المساهمين. وبالتالي، فإن قوائم المركز المالي وقوائم الدخل والدخل الشامل والتدفقات النقدية المعدة لعمليات التأمين وعمليات المساهمين المشار إليها أعلاه، تعكس فقط الموجودات والمطلوبات والدخل والمصاريف والأرباح أو الخسائر الشاملة للعمليات المعنية.

عند إعداد القوائم المالية للشركة وفقاً للمعايير الدولية للتقرير المالي، يتم دمج أرصدة ومعاملات عمليات التأمين مع تلك الخاصة بعمليات المساهمين. يتم حذف الأرصدة المتداخلة والمعاملات والأرباح أو الخسائر غير المحققة بالكامل أثناء الدمج، إن وجدت. إن السياسات المحاسبية المعتمدة لعمليات التأمين وعمليات المساهمين موحدة بالنسبة للمعاملات والأحداث المشابهة في ظروف مماثلة.

ب) عملة النشاط وعملة العرض

عملة النشاط وعملة العرض للشركة هي الريال السعودي. ويتم عرض القيم في هذه القوائم المالية بالريال السعودي، إلا إذا ذكر غير ذلك.

ج) السنة المالية

تتبع الشركة السنة المالية المنتهية في ٣١ ديسمبر.

د) الأحكام والتقديرات والافتراضات المحاسبية الهامة

يتطلب إعداد القوائم المالية استخدام تقديرات وأحكام تؤثر على المبالغ المدرجة للموجودات والمطلوبات، والإفصاح عن الموجودات والمطلوبات المحتملة كما في تاريخ القوائم المالية، وكذلك المبالغ المدرجة للإيرادات والمصاريف خلال السنة المالية. وبالرغم من أن هذه التقديرات والأحكام مبنية على أفضل المعلومات والأحداث الحالية المتوفرة لدى الإدارة، فإن النتائج الفعلية النهائية قد تختلف عن تلك التقديرات.

يتم تقييم التقديرات والأحكام بشكل مستمر بالاعتماد على الخبرة التاريخية وعوامل أخرى بما فيها التوقعات للأحداث المستقبلية والمتوقع أن تكون معقولة حسب الظروف.

فيما يلي الأحكام والتقديرات المحاسبية الهامة المتبعة في إعداد هذه القوائم المالية:

١) الالتزام النهائي الناشئ عن المطالبات المقدمة بموجب عقود التأمين

إن تقدير الالتزام النهائي الناشئ عن المطالبات المقدمة بموجب عقود التأمين هو التقدير المحاسبي الأكثر أهمية في الشركة. هناك العديد من المصادر التي يجب أخذها في الاعتبار عند تقدير الالتزامات التي ستدفعها الشركة بشكل نهائي لمثل هذه المطالبات. ينبغي إعداد تقديرات في نهاية فترة التقرير لكل من التكلفة النهائية المتوقعة للمطالبات المبلغ عنها وللتكلفة النهائية المتوقعة للمطالبات المتكبدة ولم يتم الإبلاغ عنها. تقدر الالتزامات عن المطالبات المعلنه غير المدفوعة باستخدام مدخلات التقييمات للقضايا الفردية المعلنه للشركة. في نهاية فترة التقرير يتم إعادة تقييم تقديرات المطالبات للسنة السابقة للتأكد من كفاءتها ويتم إجراء التغييرات على المخصص.

إن مخصص المطالبات المتكبدة ولم يتم الإبلاغ عنها هو تقدير للمطالبات التي من المتوقع أن يتم الإبلاغ عنها لاحقاً بعد تاريخ قائمة المركز المالي والذي وقع فيه الحدث المؤمن قبل تاريخ قائمة المركز المالي. إن الأسلوب الرئيسي المتبع من قبل الإدارة في تقدير التكلفة للمطالبات المدرجة وللمطالبات المتكبدة ولم يتم الإبلاغ عنها يتمثل في استخدام الطرق السابقة لتسوية المطالبات للتنبؤ بطرق تسوية المطالبات المستقبلية. تم استخدام نطاق واسع من الطرق مثل طريقة Chain Ladder وطريقة Bornhuetter-Ferguson وطريقة معدل الخسارة المتوقعة من قبل الخبراء الاكتواريين لتحديد المخصصات. تشمل هذه الطرق على عدد من الافتراضات مصرح عنها أو ضمنية والمتعلقة بقيم التسوية المتوقعة لها وأنماط تسوية المطالبات.

تقدر المطالبات التي تتطلب قراراً من المحكمة أو عن طريق التحكيم على أساس كل حالة على حدة. تقوم شركات تسويات خسائر مستقلة بتقدير المطالبات المتعلقة بالممتلكات والهندسة والمطالبات الكبيرة. تقوم الإدارة بمراجعة المخصصات المتعلقة بالمطالبات المتكبدة والمطالبات المتكبدة ولم يتم الإبلاغ عنها، على أساس ربع سنوي. تستخدم الشركة خدمة خبير اكتواري مستقل في تقييم المطالبات المتكبدة ولم يتم الإبلاغ عنها بالإضافة إلى احتياطي عجز الأقساط.

٢) الانخفاض في قيمة الاستثمارات المتاحة للبيع

تقوم الشركة بتحديد الانخفاض في قيمة الموجودات المالية المتاحة للبيع إذا كان هناك انخفاض دائم أو جوهري في القيمة العادلة بأقل من تكلفتها. إن تحديد ما إذا كان الانخفاض دائماً أو جوهرياً يتطلب وضع الأحكام. تعتبر الفترة التي تتكون من ١٢ شهراً أو أكثر فترة طويلة ويعتبر الانخفاض البالغ ٢٠٪ من التكلفة الأصلية جوهرياً وفقاً لسياسة الشركة. عند القيام بهذا التقدير تقيم الشركة التقلبات العادية بالإضافة لعوامل أخرى والوضع المالي للمستثمر فيه وأداء الصناعة والقطاعات والتغيرات في التكنولوجيا والتدفقات النقدية التمويلية والتشغيلية.

٣) الانخفاض في قيمة الذمم المدينة

يتم تكوين مخصص للذمم المدينة عند وجود دليل موضوعي على أن الشركة لن تتمكن من تحصيل كافة المبالغ المستحقة وفقاً للشروط الأصلية للذمم المدينة. تعتبر الصعوبات المالية الكبيرة للمدين وإمكانية إفلاسه أو إعادة هيكلته مالياً وكذلك العجز والتأخر في السداد من مؤشرات الانخفاض في قيمة الذمم المدينة.

٤) القيمة العادلة للموجودات المالية

تحدد القيمة العادلة للاستثمارات المتاحة للبيع على أساس الأسعار المتداولة للأوراق المالية أو القيمة العادلة المقدرة. يتم تقدير القيمة العادلة للبنود المرتبطة بعمولات على أساس التدفقات النقدية المخصومة باستخدام العمولة للبنود ذات الشروط والمخاطر المتشابهة.

يتم تحديد القيمة العادلة للأدوات المالية التي لا يوجد لها سوق نشط أو التي لا تتوفر لها أسعار مدرجة باستخدام أساليب التقييم. وفي هذه الحالات يتم تقدير القيم العادلة من المعلومات القابلة للملاحظة فيما يتعلق بالأدوات المالية المماثلة أو باستخدام النماذج. وعندما تكون معلومات السوق القابلة للملاحظة غير متوفرة، يتم تقديرها بناءً على الافتراضات المناسبة. وعند استخدام أساليب التقييم (كمثال: النماذج) لتحديد القيم العادلة يتم تقييمها ومراجعتها دورياً من قبل أفراد مؤهلين ومستقلين عن الذين قاموا بتعيينهم. يتم اعتماد جميع النماذج قبل استخدامها، ويتم معايرتها للتحقق من أن المخرجات تعكس البيانات الفعلية وأسواق السوق المقارنة. وتستخدم بيانات قابلة للملاحظة فقط أما المجالات الأخرى مثل مخاطر الائتمان (مخاطر الائتمان للشركة وللشركات الأخرى) فإن التقلبات والارتباطات تستدعي قيام الإدارة بإجراء تقديرات.

٣. السياسات المحاسبية الهامة

تتماشى السياسات المحاسبية الجوهرية المتبعة في إعداد هذه القوائم المالية مع تلك المستخدمة في إعداد السنة المالية السابقة باستثناء تطبيق المعيار الدولي للتقرير المالي رقم (١٦) والتغير في المحاسبة للزكاة وضريبة الدخل كما هو موضح أدناه:

المعايير التي تم تطبيق خلال السنة:

المعيار الدولي للتقرير المالي رقم (١٦)

يوضح المعيار الدولي للتقرير المالي رقم (١٦) طريقة لإثبات والقياس والعرض والإفصاح عن عقود الإيجار. ويقدم هذا المعيار نموذج محاسبي واحد للمؤجر يطلب من المؤجرين إثبات موجودات ومطلوبات جميع عقود الإيجار الرئيسية.

اعتباراً من ١ يناير ٢٠١٩، قامت الشركة بتطبيق المعيار الدولي للتقرير المالي رقم (١٦) باستخدام نهج الأثر الرجعي المعدل وبالتالي لم يتم تعديل المعلومات المعروضة للسنة ٢٠١٨. وتبقى كما تم التقرير عنها سابقاً وفقاً لمعيار المحاسبة الدولي رقم (١٧) والتفسيرات المتعلقة به.

عند التطبيق الأولي للمعيار الدولي للتقرير المالي رقم (١٦)، اختارت الشركة تسجيل حق استخدام موجودات بناءً على مطلوبات عقد الإيجار المطابق. بلغت موجودات حق الاستخدام ومطلوبات عقد الإيجار ٩,٨ مليون ريال سعودي و ٨,١ مليون ريال سعودي على التوالي كما في ١ يناير ٢٠١٩ دون أن يكون لها أثر جوهري على الأرباح المبقاة. عند قياس مطلوبات عقد الإيجار، قامت الشركة بخصم دفعات عقد الإيجار باستخدام معدل الإقراض الإضافي.

اختارت الشركة استخدام الافتراضات التي يقترحها المعيار حول عقود الإيجار التي انتهت مدتها خلال ١٢ شهراً كما في تاريخ التطبيق الأولي وعقود الإيجار التي تكون موجوداتها الأساسية منخفضة القيمة.

اختارت الشركة تطبيق الإغفاء العملي الذي تعتبر فيه المعاملات عقود إيجار في تاريخ التطبيق الأولي كما تم تقييمه سابقاً وفقاً لمعيار المحاسبة الدولي رقم (١٧) والتفسير رقم (٤) للجنة الدولية لتفسير معايير التقرير المالي. تقوم الشركة بتطبيق تعريف عقد الإيجار وفقاً للمعيار الدولي للتقرير المالي للعقود التي يتم إبرامها أو تغييرها في أو بعد ١ يناير ٢٠١٩.

تسوية مطلوبات عقود الإيجار:

ريال سعودي	
٨,٧٨٤,٠٥٧	مطلوبات عقد إيجار خارج قائمة المركز المالي كما في ٣١ ديسمبر ٢٠١٨
-	عقود إيجار حالية بعقد إيجار مدته ١٢ شهراً أو أقل/ عقود إيجار منخفضة القيمة
(٦٠٨,٠٨١)	خصم القيمة الحالية
٨,١٧٥,٩٧٦	مطلوبات عقد إيجار تشغيلي كما في ١ يناير ٢٠١٩ (صافي، مخصومة)

التغير في السياسة المحاسبية فيما يتعلق بمحاسبة الزكاة وضريبة الدخل

كما ذكر في الإيضاح ٢ (أ) أعلاه، تم تغيير أساس الإعداد للسنة المنتهية في ٣١ ديسمبر ٢٠١٩ نتيجة لإصدار تعليمات من مؤسسة النقد العربي السعودي بتاريخ ١٧ يوليو ٢٠١٩. في السابق، تم الاعتراف بالزكاة وضريبة الدخل في قائمة التغير في حقوق الملكية وفقاً لتعميم مؤسسة النقد العربي السعودي رقم ٢٨١٠٠٠٧٤٥١٩ المؤرخ في ١١ أبريل ٢٠١٧. مع أحدث التعليمات الصادرة عن مؤسسة النقد العربي السعودي بتاريخ ١٧ يوليو ٢٠١٩، يتم الاعتراف بالزكاة وضريبة الدخل في قائمة الدخل. حاسبت الشركة عن هذا التغيير في محاسبة الزكاة وضريبة الدخل بأثر رجعي وتم الإفصاح عن آثار التغيير أعلاه في الإيضاح ١٩ حول القوائم المالية. نتج عن هذا التغيير انخفاض في الدخل المسجل للشركة للسنة المنتهية في ٣١ ديسمبر ٢٠١٨ بمبلغ ٥,٥ مليون ريال سعودي.

ضريبة الدخل

إن مصروف أو عكس مصروف دائن ضريبة الدخل للفترة هي الضريبة المستحقة على الدخل الخاضع للضريبة للفترة الحالية، بناءً على معدل ضريبة الدخل المطبق في مناطق مختلفة، مع تعديلها بالتغيرات في الموجودات والمطلوبات الضريبية المؤجلة الناتجة عن الفروقات المؤقتة والخسائر الضريبية غير المستخدمة.

يتم احتساب مصروف ضريبة الدخل الحالية على أساس أنظمة الضرائب التي تم تطبيقها أو المطبقة بشكل جوهري في نهاية فترة إعداد التقارير في البلدان التي تعمل فيها الشركة والشركات التابعة لها وشركاتها الزميلة والتي تعمل وتدر دخلاً خاضعاً للضريبة. تقوم الإدارة بشكل دوري بتقييم المواقف المتخذة في الإقرارات

الضريبية فيما يتعلق بالحالات التي خضع فيها النظام الضريبي المطبق للتفسير. تحدد الأحكام، حيثما كان ذلك مناسباً، على أساس المبالغ المتوقع دفعها للسلطات الضريبية.

تسجل التعديلات الناشئة عن ربط ضريبة الدخل النهائية في السنة التي يتم فيها إجراء هذه الربوط. إن مصروف أو عكس مصروف ضريبة الدخل على السنة هي الضريبة المستحقة على الدخل الخاضع للضريبة للسنة الحالية بناءً على معدل ضريبة الدخل المطبق المعدل للتغيرات في الموجودات والمطلوبات الضريبية المؤجلة الناتجة عن الفروقات المؤقتة والخسائر الضريبية غير المستخدمة.

تفسير لجنة تفسير التقارير المالية الدولية رقم ٢٢ عدم التأكد بشأن معالجة ضريبة الدخل

يتناول التفسير محاسبة ضرائب الدخل عندما تنطوي المعالجات الضريبية على عدم تأكد والذي يؤثر على تطبيق معيار المحاسبة الدولي رقم ١٢ ضرائب الدخل. لا تطبق على الضرائب أو الرسوم الخارجة عن نطاق معيار المحاسبة الدولي رقم ١٢، ولا تشمل على وجه التحديد المتطلبات المتعلقة بالفوائد والغرامات المرتبطة بالمعالجات الضريبية غير المؤكدة. يتناول التفسير بالتحديد ما يلي:

- ما إذا كانت المنشأة تنظر في المعالجات الضريبية غير المؤكدة بشكل منفصل
 - الافتراضات التي تضعها المنشأة حول فحص المعالجات الضريبية من قبل السلطات الضريبية
 - كيف تحدد المنشأة الربح الخاضع للضريبة (الخسارة الضريبية)، والوعاء الضريبي والخسائر الضريبية غير المستخدمة والوفورات الضريبية غير المستخدمة ومعدلات الضريبة.
 - كيف تنظر المنشأة في التغيرات في الحقائق والظروف
- يُعين على المنشأة تحديد ما إذا كان ينبغي النظر في كل معاملة ضريبية غير مؤكدة بشكل منفصل أو سويًا مع واحد أو أكثر من المعالجات الضريبية غير المؤكدة الأخرى. يجب اتباع النهج الذي يتوقع منه أفضل حل لحالة عدم التأكد.

ضريبة الدخل المؤجلة:

يتم تسجيل ضريبة الدخل المؤجلة باستخدام طريقة الالتزام على الفروق المؤقتة الناشئة بين القيم الدفترية للموجودات والمطلوبات لأغراض التقارير المالية والمبالغ المستخدمة لأغراض الضريبة. يستند مبلغ الضريبة المؤجلة المسجلة على الطريقة المتوقعة لتحقيق أو تسوية القيم الدفترية للموجودات والمطلوبات باستخدام معدلات الضريبة المطبقة أو المطبقة بشكل جوهري في تاريخ التقرير. يتم الاعتراف بأصل الضريبة المؤجلة فقط إلى الحد الذي يكون فيه من المحتمل توفر الأرباح الخاضعة للضريبة في المستقبل ويمكن استخدام الوفورات الضريبية. يتم تخفيض أصل الضريبة المؤجلة إلى الحد الذي لم يعد من المحتمل فيه تحقيق المزايا الضريبية ذات الصلة.

لا يتم الاعتراف بالمطلوبات والموجودات الضريبية المؤجلة للفروق المؤقتة بين القيمة الدفترية، والوعاء الضريبي للاستثمارات في العمليات الأجنبية حيث تكون المجموعة قادرة على التحكم في توقيت عكس الفروق المؤقتة ومن المحتمل ألا يتم عكس الفروق في المستقبل المنظور.

تم مقاصة موجودات ومطلوبات الضريبة المؤجلة عندما يكون هناك حق قانوني واجب النفاذ لمقاصة الموجودات والمطلوبات الضريبية الحالية وحيث تتعلق أرصدة الضريبة المؤجلة بالسلطات الضريبية نفسها. تم مقاصة الموجودات الضريبية والمطلوبات الضريبية الحالية عندما يكون للمنشأة حق قانوني واجب النفاذ للمقاصة وتعتمد إما التسوية على أساس صاف أو تحقيق الأصل وتسوية الالتزام في وقت واحد.

يتم الاعتراف بالضريبة الحالية والمؤجلة في الربح أو الخسارة، إلا بقدر ما يتعلق الأمر بالبند المعترف بها في الدخل الشامل الآخر أو مباشرة في حقوق الملكية. في هذه الحالة، يتم الاعتراف بالضريبة أيضًا في الدخل الشامل الآخر أو مباشرة في حقوق الملكية.

زكاة:

تخضع الشركة للزكاة وفقًا للوائح الهيئة العامة للزكاة والدخل ("الهيئة"). يتم احتساب مصروف الزكاة في الربح أو الخسارة. لا يتم حساب الزكاة كضريبة دخل حيث لا يتم احتساب أي ضريبة مؤجلة تتعلق بالزكاة.

المعايير الصادرة ولكن لم تسري بعد:

بالإضافة إلى المعايير المذكورة أعلاه، يتم الإفصاح عن المعايير والتفسيرات التالية التي تم إصدارها، ولكن لم تصبح سارية المفعول حتى تاريخ إصدار القوائم المالية للشركة. توي الشركة اعتماد هذه المعايير، عندما ينطبق، وعندما تصبح سارية. علاوة على ذلك، اختارت الشركة ألا تعتمد في وقت مبكر التعديلات والتفسيحات على المعايير الدولية للتقرير المالي، والتي تم نشرها وتعتبر إلزامية لامثال للشركة اعتبارًا من التواريخ المستقبلية.

المعيار الدولي للتقرير المالي ١٧ - عقود التأمين

نظرة عامة

تم نشر هذا المعيار في مايو ٢٠١٧. وهو يحدد مبادئ الاعتراف بقياسات التأمين وعرضها والإفصاح عنها ويحل محل تفسير لجنة تفسيرات المعايير الدولية للتقرير المالي ٤ - عقود التأمين.

ينطبق المعيار الجديد على عقود التأمين الصادرة ، وعلى جميع عقود إعادة التأمين وعقود الاستثمار ذات الميزات التقديرية المشاركة بشرط أن تصدر الجهة أيضًا عقود التأمين. يتطلب فصل المكونات التالية عن عقود التأمين:

- المشتقات المضمنة، إذا كانت تلي معايير محددة معينة؛
- مكونات استثمارية مميزة و
- أي تعهد بنقل سلع مميزة أو خدمات غير تأمينية.

يجب أن يتم المحاسبة عن هذه المكونات بشكل منفصل وفقًا للمعايير ذات الصلة (المعيار الدولي للتقرير المالي ٩ والمعيار الدولي للتقرير المالي ١٥).

قياس

على عكس المتطلبات الواردة في تفسير لجنة تفسيرات المعايير الدولية للتقرير المالي ٤، والذي سمح لشركات التأمين بمواصلة استخدام السياسات المحاسبية لأغراض القياس التي كانت موجودة قبل يناير ٢٠١٥، يوفر المعيار الدولي للتقرير المالي ١٧ نماذج القياس المختلفة التالية:

يعتمد نموذج القياس العام على "اللبنة" التالية:

(أ) التدفقات النقدية للوفاء ، والتي تشمل:

- تقديرات مرجحة لاحتمالات التدفقات النقدية المستقبلية،
- تعديل لتعكس القيمة الزمنية للنقود (أي الخصم) والمخاطر المالية المرتبطة بهذه التدفقات النقدية المستقبلية،
- وتعديل المخاطر للمخاطر غير المالية؛

(ب) هامش الخدمة التعاقدية. يمثل هامش الخدمة التعاقدية الربح غير المكتسب لمجموعة من عقود التأمين وسيتم الاعتراف به ككيان يقدم الخدمات في المستقبل. لا يمكن أن يكون هامش الخدمة التعاقدية سالبًا عند بدايته؛ سيتم تسجيل أي مبلغ سلبي صاف من التدفقات النقدية للوفاء في البداية في الربح أو الخسارة على الفور. في نهاية كل فترة تقارير لاحقة ، يتم إعادة قياس القيمة الدفترية لمجموعة من عقود التأمين على أنها مجموع:

- مسؤولية التغطية المتبقية، والتي تشمل التدفقات النقدية للوفاء المتعلقة بالخدمات المستقبلية وهامش الخدمة التعاقدية للمجموعة في ذلك التاريخ؛ و
 - التزامات المطالبات المتكبدة، والتي تقاس على أنها التدفقات النقدية للوفاء المتعلقة بالخدمات السابقة المخصصة للمجموعة في ذلك التاريخ.
- يتم تعديل هامش الخدمة التعاقدية لاحقًا للتغيرات في التدفقات النقدية المتعلقة بالخدمات المستقبلية. نظرًا لأن هامش الخدمة التعاقدية لا يمكن أن يكون سالبًا، فإن التغيرات في التدفقات النقدية المستقبلية أكبر من هامش الخدمة التعاقدية المتبقية يتم الاعتراف بها في الربح أو الخسارة.
- يتم إدراج تأثير التغيرات في معدلات الخصم إما في الربح أو الخسارة أو في الدخل الشامل الآخر، والذي يتم تحديده عن طريق اختيار السياسة المحاسبية.
- يُعد نهج الرسوم المتغيرة نموذجًا إلزاميًا لقياس العقود ذات ميزات المشاركة المباشرة (يشار إليها أيضًا باسم "عقود المشاركة المباشرة"). يتم إجراء هذا التقييم حول ما إذا كان العقد يفي بهذه المعايير عند بدء العقد ولم يتم إعادة تقييمه لاحقًا. بالنسبة لهذه العقود، بالإضافة إلى التعديل بموجب نموذج القياس العام، يتم أيضًا تعديل هامش الخدمة التعاقدية من أجل:

■ حصة المنشأة من التغيرات في القيمة العادلة للعناصر الأساسية،

■ تأثير التغيرات في القيمة الزمنية للنقود والمخاطر المالية التي لا تتعلق بالعناصر الأساسية.

بالإضافة إلى ذلك ، يُسمح بنهج تخصيص قسط مبسط لقياس المسؤولية عن التغطية المتبقية إذا كان يوفر قياسًا لا يختلف جوهريًا عن نموذج القياس العام أو إذا كانت فترة التغطية لكل عقد في المجموعة سنة واحدة أو أقل. مع نهج تخصيص قسط التأمين، تتوافق المسؤولية عن التغطية المتبقية مع الأقساط المستلمة عند الاعتراف الأولي مخصصًا منها التدفقات النقدية لحيازة التأمين. يظل نموذج القياس العام ساريًا في قياس المسؤولية عن المطالبات المتكبدة. ومع ذلك، لا يُطلب من المنشأة ضبط التدفقات النقدية المستقبلية للقيمة الزمنية للنقود وتأثير المخاطر المالية إذا كان من المتوقع دفع هذه التدفقات النقدية / استلامها في سنة واحدة أو أقل من تاريخ تكبد المطالبات.

تاريخ النفاذ

أصدر مجلس المعايير الدولية للمحاسبة مسودة تعديلات التعرض للمعيار الدولي للتقرير المالي ١٧ خلال يونيو ٢٠١٩ وتلقى تعليقات من مختلف أصحاب المصلحة. يقوم مجلس المعايير الدولية للمحاسبة في الوقت الحالي بإعادة مناقشة القضايا التي أثارها أصحاب المصلحة. بالنسبة لأي تعديلات مقترحة على المعيار الدولي للتقرير المالي ١٧، سوف يتبع مجلس معايير المحاسبة الدولية إجراءاته القانونية المعتادة لوضع المعايير. تاريخ نفاذ المعيار الدولي للتقرير المالي ١٧ وتأجيل إعفاء المعيار الدولي للتقرير المالي ٩ في تفسير لجنة تفسيرات المعايير الدولية للتقرير المالي ٤، حاليًا هو ١ يناير ٢٠٢١. بموجب مسودة التعرض الحالية، يُقترح تعديل تاريخ نفاذ المعيار الدولي للتقرير المالي ١٧ إلى فترات الإبلاغ التي تبدأ في ١ يناير ٢٠٢٢. هذا تأجيل مدته سنة واحدة مقارنة بالتاريخ السابق ليوم ١ يناير ٢٠٢١. يُسمح بالتطبيق المبكر إذا تم تطبيق المعيار الدولي للتقرير المالي ١٥ - الإيرادات من العقود المبرمة مع العملاء والمعيار الدولي للتقرير المالي ٩ - الأدوات المالية. تعترم الشركة تطبيق المعيار في تاريخ نفاذه.

التحول

من المطلوب أن يتم التطبيق بأثر رجعي. ومع ذلك، إذا كان التطبيق الكامل بأثر رجعي لمجموعة من عقود التأمين غير عملي، عندئذ يكون على المنشأة أن تختار إما نهج التعديل بأثر رجعي أو نهج القيمة العادلة.

العرض والافصاح

تتوقع الشركة أن يؤدي المعيار الجديد إلى تغيير السياسات المحاسبية لعقود التأمين مع تعديلات على العرض والإفصاحات.

التأثير

تقوم الشركة حاليًا بتقييم تأثير تطبيق المعيار الدولي للتقرير المالي ١٧ وتنفيذه. كما في تاريخ نشر هذه القوائم المالية، لم يتم تقييم الأثر المالي لتبني المعيار بالكامل من قبل الشركة. قامت الشركة بتحليل الفروقات والفروقات الرئيسية التي تم تحديدها حتى الآن هي كما يلي:

منطقة التأثير	ملخص التأثير
التأثير المالي	<p>يتطلب على الشركة تغيير طريقة إثبات الإيرادات على مستوى التجميع. المعيار الدولي للتقرير المالي ١٧ يفرض إثبات الخسارة مباشرةً بينما الربح (يمكن الرجوع لها مثل الخدمة التعاقدية) سوف يتم تحصيله على مدى فترة التغطية لعقود التأمين المباشرة وذلك قد يكون أثره المالي جوهرياً.</p> <p>يعتمد أيضاً مدى الأثر المالي على الافتراضات والمنهجية والأساليب الحالية المتبعة في الشركة لحساب الإحتياطيات التقنية.</p> <p>الجزء الجديد لمالية التأمين للدخل والمصاريف سوف يكون تأثيره بشكل أكبر على العناصر التالية:</p> <p>١- الالتزام للمطالبات المتكبدة والتي يكون فيها الخصم مطلوباً.</p> <p>٢- التراكم في الفائدة لهامش الخدمة التعاقدية عند تطبيق النموذج العام.</p> <p>قد تتأثر ملاءة رأس المال بحسب التنظيمات المحلية.</p>
تأثير البيانات	<p>يتطلب المعيار الدولي للتقرير المالي ١٧ على الشركة إختيار مستوى التجميع بناءً على المعايير التالية:</p> <p>١- المحفظة</p> <p>٢- الربحية</p> <p>٣- سنة الإصدار</p> <p>هذا سوف يزيد من المستوى المطلوب لتقسيمات البيانات. وبالتالي سوف يتطلب حقول بيانات إضافية جديدة يكون لها تأثير جوهري على البيانات.</p>
تأثير نظم تقنية المعلومات	<p>بشكل عام يجب على الشركة تعديل نظامها التقني الحالي لإضافة حقول البيانات الجديدة وطريقة تسجيل القيود المحاسبية الجديدة. قد يتوجب على الشركة أيضاً تحديث سياسة ونظام إعداد التقارير بالإضافة الى المتطلبات التخزينية للبيانات.</p>
تأثير الإجراءات	<p>قد تتغير التقارير المالية بشكل جوهري بعد تطبيق المعيار الدولي للتقرير المالي ١٧ مع زيادة جوهرياً في عدد الإفصاحات التي يتطلبها المعيار. ويتطلب تحديث السياسات المحاسبية وسجل الحسابات طبقاً للمعيار الدولي للتقرير المالي ١٧. نماذج وإفترضات الإكتواري يجب أن تتواءم مع متطلبات المعيار الدولي للتقرير المالي ١٧.</p>
التأثير على ترتيبات إعادة التأمين	<p>بشكل عام يجب على الشركة مراجعة إجراءات ترتيبات إعادة التأمين لمواءمتها بشكل أفضل مع متطلبات المعيار الدولي للتقرير المالي ١٧. على الرغم انه من المحتمل أن تكون العقود المصدرة من الشركة ذات نماذج قياس مختلف عن العقود التي تمتلكها الشركة.</p>
التأثير على السياسات وإطار الرقابة	<p>يجب على الشركة ان تقوم بتحديث السياسات وإطار الرقابة لجميع النواحي التي سوف تتأثر بتطبيق المعيار الدولي للتقرير المالي ١٧.</p>

بدأت الشركة بتقييم مفصل للفجوة في البيانات بالإضافة إلى وضع خطة تنفيذ تأخذ بعين الاعتبار مبادئ تصميم المعيار الدولي للتقرير المالي ١٧. بالإضافة إلى ذلك، أنشأت الشركة لجنة توجيهية للمعيار الدولي للتقرير المالي ١٧.

المعيار الدولي للتقرير المالي ٩ - الأدوات المالية

تم نشر هذا المعيار في ٢٤ يوليو ٢٠١٤ ليحل محل معيار المحاسبة الدولي ٣٩. يتناول المعيار الجديد البنود التالية المتعلقة بالأدوات المالية:

أ) التصنيف والقياس:

يستخدم المعيار الدولي للتقرير المالي ٩ منهجاً واحداً لتحديد ما إذا كان يتم قياس الأصل المالي بالتكلفة المطفأة أو بالقيمة العادلة من خلال الدخل الشامل الآخر أو بالقيمة العادلة من خلال الربح أو الخسارة. يتم قياس الأصل المالي بالتكلفة المطفأة إذا:

- يحتفظ بالأصل في نموذج عمل يهدف إلى الاحتفاظ بأصول من أجل جمع التدفقات النقدية التعاقدية؛ و
 - الشروط التعاقدية للأصل المالي تؤدي في تواريخ محددة إلى التدفقات النقدية التي هي فقط مدفوعات أصل المبلغ والفائدة على المبلغ الأصلي القائم.
- يتم قياس الأصل المالي بالقيمة العادلة من خلال الدخل الشامل الآخر ويتم إعادة تدوير الأرباح أو الخسائر المحققة من خلال الربح أو الخسارة عند البيع، في حالة استيفاء الشرطين التاليين:
- يحتفظ بالأصل في نموذج عمل يهدف إلى الاحتفاظ بأصول من أجل جمع التدفقات النقدية التعاقدية وللبيع؛ و
 - الشروط التعاقدية للتدفقات النقدية فقط مدفوعات أصل المبلغ والفائدة على المبلغ الأصلي المستحق،

يتم قياس الموجودات التي لا تقي بأي من هذه الفئات بالقيمة العادلة من خلال الربح أو الخسارة. بالإضافة إلى ذلك، عند الاعتراف المبدئي، يمكن للمنشأة استخدام الخيار لتعيين أصل مالي بالقيمة العادلة من خلال الربح أو الخسارة إذا كان ذلك يلغي أو يقلل بشكل كبير من عدم تطابق محاسبي.

بالنسبة لأدوات حقوق الملكية غير المحتفظ بها للمتاجرة، يمكن للمنشأة أيضاً إجراء انتخابات غير قابلة للإلغاء لعرض التغييرات اللاحقة في الدخل الشامل الآخر في القيمة العادلة للأدوات (بما في ذلك المكاسب والخسائر المحققة)، ويتم الاعتراف بتوزيعات الأرباح في الربح أو الخسارة.

بالإضافة إلى ذلك، بالنسبة للمطلوبات المالية التي تم تحديدها بالقيمة العادلة من خلال الربح أو الخسارة، فإن مقدار التغير في القيمة العادلة للالتزام المالي المنسوبة إلى التغييرات في مخاطر الائتمان لتلك الالتزامات يتم الاعتراف به في الدخل الشامل الآخر، ما لم يكن من شأن الاعتراف بآثار التغييرات في مخاطر الائتمان الخاصة بالالتزام في الدخل الشامل الآخر إنشاء أو توسيع عدم تطابق محاسبي في الربح أو الخسارة.

ب) انخفاض القيمة:

يعكس نموذج انخفاض القيمة بموجب المعيار الدولي للتقرير المالي ٩ خسائر الائتمان المتوقعة، مقارنة بخسائر الائتمان المتكيدة بموجب معيار المحاسبة الدولي ٣٩. وفقاً لمقياس المعيار الدولي للتقرير المالي ٩، لم يعد من الضروري حدوث حدث ائتماني قبل الاعتراف بخسائر الائتمان. بدلاً من ذلك، تقوم المنشأة دائماً بحساب الخسائر الائتمانية المتوقعة والتغيرات في تلك الخسائر الائتمانية المتوقعة. يتم تحديث مبلغ خسائر الائتمان المتوقعة في كل تاريخ تقرير لتعكس التغيرات في مخاطر الائتمان منذ الاعتراف الأولي.

ج) محاسبة التحوط:

يقدم المعيار الدولي للتقرير المالي ٩ متطلبات جديدة للمحاسبة التحوطية التي تربط محاسبة التحوط بشكل أوثق مع إدارة المخاطر. تحدد المتطلبات نهجاً أكثر اعتماداً على المبادئ في نموذج محاسبة التحوط العام. تنطبق التعديلات على جميع محاسبة التحوط باستثناء تحوطات القيمة العادلة للمحفظة لمخاطر أسعار الفائدة (يشار إليها عادة باسم "تحوطات القيمة الكلية للقيمة العادلة"). بالنسبة لهذه، قد تستمر المنشأة في تطبيق متطلبات محاسبة التحوط حالياً في المعيار المحاسبي الدولي ٣٩. تم منح هذا الاستثناء إلى حد كبير لأن مجلس المعايير الدولية للمحاسبة يعالج محاسبة التحوط الكلي كمشروع منفصل.

تاريخ النفاذ

كان تاريخ نفاذ المعيار الدولي للتقرير المالي ٩ المنشور هو ١ يناير ٢٠١٨. ومع ذلك، فإن التعديلات على المعيار الدولي للتقرير المالي ٤ - عقود التأمين: تطبيق المعيار الدولي للتقرير المالي ٩ - الأدوات المالية مع تفسير لجنة تفسيرات المعيار الدولي للتقرير المالي ٤ - عقود التأمين، المنشورة في ١٢ سبتمبر ٢٠١٦، يغير المعيار الدولي للتقرير المالي ٤ الحالي للسماح للمنشآت التي تصدر عقود التأمين ضمن نطاق تفسير لجنة تفسيرات المعايير الدولية للتقرير المالي ٤ للتخفيف من بعض آثار تطبيق المعيار الدولي للتقرير المالي ٩ قبل أن يصبح معيار عقد التأمين الجديد لمجلس المعايير الدولية للمحاسبة (المعيار الدولي للتقرير المالي ١٧ - عقود التأمين) ساري المفعول. تقدم التعديلات خيارين بديلين:

■ تطبيق إعفاء مؤقت من تطبيق المعيار الدولي للتقرير المالي ٩ حتى التاريخ الأسبق مما يلي:

- تاريخ نفاذ معيار عقد التأمين الجديد؛ أو
- الفترات السنوية لإعداد التقارير التي تبدأ في أو بعد ١ يناير ٢٠٢١. (يقترح مجلس المعايير الدولية للمحاسبة تمديد التاريخ الفعلي للمعيار الدولي للتقرير المالي ١٧ والإعفاء المؤقت من المعيار الدولي للتقرير المالي ٩ في تفسير لجنة تفسيرات المعايير الدولية للتقرير المالي ٤ إلى ١ يناير ٢٠٢٢). إن الإفصاحات الإضافية المتعلقة بالموجودات المالية مطلوبة خلال فترة التأجيل. إن هذا الخيار متاح فقط للمنشآت التي ترتبط أنشطتها في الغالب بالتأمين ولم تطبق المعيار الدولي للتقرير المالي ٩ سابقاً؛ أو

■ تطبيق المعيار الدولي للتقرير المالي ٩، ولكن بالنسبة للموجودات المالية المعينة، قم بإزالة آثار بعض حالات عدم التطابق المحاسبي التي قد تحدث قبل تطبيق معيار عقد التأمين الجديد. خلال الفترة الأولى، هناك إفصاحات إضافية مطلوبة.

أجرت الشركة تقييماً مفصلاً اعتباراً من ١ يناير ٢٠١٨:

(١) تمت مقارنة القيمة الدفترية للالتزامات الشركة الناشئة عن العقود التي تدخل في نطاق المعيار الدولي للتقرير المالي ٤ (بما في ذلك مكونات الإيداع أو المشتقات المضمنة غير الممولة من عقود التأمين) بالقيمة الإجمالية المدرجة مبلغ جميع التزاماتها؛ و

(٢) تمت مقارنة إجمالي القيمة الدفترية للالتزامات الشركة المرتبطة بالتأمين مع إجمالي القيمة الدفترية لجميع التزاماتها. بناءً على هذه التقييمات، قررت الشركة أنها مؤهلة للإعفاء المؤقت. وبالتالي، قررت الشركة تأجيل تنفيذ المعيار الدولي للتقرير المالي ٩ إلى تاريخ نفاذ معيار عقود التأمين الجديدة. يتم إدراج الإفصاحات المتعلقة بالموجودات المالية المطلوبة خلال فترة التأجيل في القوائم المالية للشركة.

تقييم الاثر

كما في ٣١ ديسمبر ٢٠١٩، تمتلك الشركة إجمالي موجودات مالية وموجودات متعلقة بالتأمين بمبلغ ١,١٤٣ مليون ريال سعودي و ١,١٦٤ مليون ريال سعودي، على التوالي. تتكون الموجودات المالية المحتفظ بها بالتكلفة المطفأة حالياً من النقد وما يعادله وبعض الذمم المدينة الأخرى البالغة ٢١٧ مليون ريال سعودي (٢٠١٨: ١٤٣ مليون ريال سعودي). القيمة العادلة للاستثمارات المربوطة بوحدة المسجلة بالقيمة العادلة في قائمة الدخل كما في ٣١ ديسمبر ٢٠١٩ بمبلغ ٥٢٨ مليون ريال سعودي (٢٠١٨: ٥٦٠ مليون ريال سعودي). تتكون الموجودات المالية الأخرى من استثمارات متاحة للبيع بقيمة ٣٨٥ مليون ريال سعودي (٢٠١٨: ٣٣١ مليون ريال سعودي). تتوقع الشركة استخدام تصنيف القيمة العادلة من خلال الدخل الشامل الآخر للموجودات المالية بناءً على نموذج أعمال الشركة لسندات الدين والطبيعة الاستراتيجية لاستثمارات الأسهم. ومع ذلك، فإن الشركة لم تقم بعد بإجراء تقييم مفصل لتحديد ما إذا كانت سندات الدين تقي باختبار فقط بمدفوعات أصل الدين والفائدة على المبلغ الأصلي، كما هو مطلوب بموجب المعيار الدولي للتقرير المالي ٩. إن الاستثمار في الصناديق وإدارة المحافظ الاستثمارية التقديرية - أسهم ملكية المصنفة ضمن الاستثمارات المتاحة للبيع البالغة ٣٦٩ مليون ريال سعودي تغيرات خلال السنة بقيمة ٢٤ مليون ريال سعودي وتم توضيح التعرض لمخاطر الائتمان، وتركيز مخاطر الائتمان وجودة الائتمان لهذه الموجودات المالية في الإيضاح ٢٧. إن الموجودات المالية للشركة لديها مخاطر ائتمانية منخفضة كما في ٣١ ديسمبر ٢٠١٩ و ٢٠١٨. يستند ما سبق إلى تقييم الأثر على مستوى عال من المعيار الدولي للتقرير المالي ٩. يستند هذا التقييم الأولي إلى المعلومات المتاحة حالياً وقد يخضع للتغيرات الناشئة عن المزيد من التحليلات المفصلة أو معلومات معقولة وداعمة إضافية متاحة للشركة في المستقبل. بشكل عام، تتوقع الشركة بعض التأثير في تطبيق متطلبات انخفاض القيمة في المعيار الدولي للتقرير المالي ٩؛ ومع ذلك، لا يتوقع أن يكون تأثير ذلك جوهرياً. في الوقت الحالي، لا يمكن تقديم تقدير معقول لآثار تطبيق هذا المعيار الجديد لأن الشركة لم تقم بعد بإجراء فحص منفصل.

السياسات المحاسبية الهامة المطبقة في إعداد هذه القوائم المالية تم إدراجها أدناه.

النقد وما يعادله

يتضمن النقد وما يعادله النقد في الصندوق والأرصدة لدى البنوك بما في ذلك ودائع ذات فترات استحقاق أقل من ثلاثة أشهر من تاريخ الإقتناء.

أقساط تأمين مدينة

يتم تسجيل الأقساط التأمين المدينة بإجمالي أقساط التأمين المكتتبة المدينة من عقود التأمين ناقصاً المخصص المكون لأي مبالغ غير قابلة للتحصيل. يتم إثبات الأقساط والأرصدة المدينة لإعادة التأمين عند استحقاقها، ويتم قياسها عند الإثبات المبدئي بالقيمة العادلة للمبلغ المستحق. وبعد الإثبات المبدئي، تقاس الذمم

المدينة بالتكلفة المطفأة باستخدام طريقة الفائدة الفعلية، ناقصاً مخصص الانخفاض في القيمة. يتم تخفيض القيمة الدفترية للأصل من خلال استخدام حساب مخصص ويتم إثبات مبلغ الخسارة في قائمة الدخل. يتم تكوين مخصص للانخفاض في قيمة الذمم المدينة حال وجود دليل موضوعي يشير إلى أن القيمة الدفترية لن تكون قابلة للاسترداد. يتم إلغاء إثبات الأرصدة المدينة عندما تفقد الشركة سيطرتها على الحقوق التعاقدية التي تشمل الأرصدة المدينة كما هو الحال عندما تكون الأرصدة المدينة مباعاً أو انتقال كافة التدفقات النقدية المنسوبة إلى الرصيد إلى طرف ثالث. إن الذمم المدينة المفصح عنها في الإيضاحين ٦ و٧ تدرج ضمن نطاق المعيار الدولي للتقرير المالي رقم ٤ " عقود التأمين".

استثمارات متاحة للبيع

تتضمن الاستثمارات المتاحة للبيع استثمارات في أسهم وسندات الدين. الاستثمارات في الأسهم مصنفة على أنها متاحة للبيع هي تلك الاستثمارات التي ليست مصنفة كمحتفظ بها للمتاجرة أو ليست محددة بالقيمة العادلة من خلال قائمة الدخل. وسندات الدين ضمن هذه الفئة هي تلك الموجودات التي يتم الاحتفاظ بها لفترة غير محددة من الوقت ويمكن بيعها استجابةً لاحتياجات السيولة أو استجابةً للتغيرات في ظروف السوق. تسجل هذه الاستثمارات مبدئياً بالقيمة العادلة بما في ذلك تكاليف المعاملة المنسوبة بشكل مباشر لاقتناء الاستثمار. بعد القياس الأولي، يتم لاحقاً قياس الاستثمارات المالية المتاحة للبيع بالقيمة العادلة. تظهر الأرباح أو الخسائر غير المحققة الناتجة عن التغيرات في القيمة العادلة للاستثمارات في قائمة الدخل الشامل. تدرج الأرباح أو الخسائر المحققة من بيع هذه الاستثمارات وإيرادات العمولة في قائمة الدخل.

يتم إثبات توزيعات الأرباح وإيرادات العمولة وأرباح/خسائر العملات الأجنبية من الاستثمارات المتاحة للبيع في قائمة الدخل كجزء من صافي دخل الاستثمار.

يتم تعديل وتسجيل الانخفاض الدائم أو الجوهرى في القيمة العادلة للاستثمارات المتاحة للبيع في قائمة الدخل الشامل - كمصاريف انخفاض في القيمة.

تحدد القيمة العادلة للاستثمارات المتاحة للبيع على أساس الأسعار المتداولة للأوراق المالية أو القيمة العادلة المقدرة. يتم تقدير القيمة العادلة للبند المرتبطة بعمولات على أساس التدفقات النقدية المخصومة باستخدام العمولة للبند ذات الشروط والمخاطر المتشابهة.

أما بالنسبة للاستثمارات الغير مدرجة، فيتم تحديد القيمة العادلة بالرجوع إلى القيمة السوقية لاستثمارات مماثلة، أو في حال تعذر تقدير القيم العادلة لعدم وجود مرجع لها في سوق نشطة، فيتم تحديدها من خلال أساليب تقييم متعددة. يتم أخذ مدخلات تلك النماذج الحسابية من الأسواق المعتمدة حيثما أمكن، وفي حال تعذر ذلك يتم تحديد القيمة العادلة من خلال التقدير.

إعادة التصنيف

تقوم الشركة بتقييم إذا كانت القدرة والنية لبيع الموجودات المالية المتاحة للبيع على المدى القريب لا تزال مناسبة. عندما لا تتمكن الشركة في ظروف نادرة من تداول هذه الموجودات المالية بسبب الأسواق غير النشطة، يجوز للشركة أن تختار إعادة تصنيف هذه الموجودات المالية إذا كانت لدى الإدارة القدرة والنية للاحتفاظ بالموجودات في المستقبل المنظور أو حتى تاريخ الاستحقاق. يسمح بإعادة تصنيف القروض والذمم المدينة عندما يستوفي الأصل المالي تعريف القروض والذمم المدينة ويكون لدى الإدارة النية والقدرة على الاحتفاظ بهذه الموجودات في المستقبل المنظور أو حتى تاريخ الاستحقاق. لا يُسمح بإعادة التصنيف إلى الموجودات المحتفظ بها حتى تاريخ الاستحقاق إلا عندما يكون لدى الشركة القدرة والنية على الاحتفاظ بالأصل المالي حتى تاريخ الاستحقاق. بالنسبة لأصل مالي معاد تصنيفه من فئة المتاحة للبيع، فإن القيمة العادلة في تاريخ إعادة التصنيف تصبح هي التكلفة المطفأة الجديدة لذلك الأصل ويتم إطفاء أي ربح أو خسارة على الأصل سبق إثباتها في حقوق الملكية إلى الربح أو الخسارة على مدار العمر المتبقي للاستثمار باستخدام معدل الفائدة الفعلي. كما يتم إطفاء أي فرق بين التكلفة المطفأة الجديدة ومبلغ الاستحقاق على مدى العمر المتبقي للأصل باستخدام معدل الفائدة الفعلي. وفيما إذا تقرر لاحقاً بأن الأصل تعرض لانخفاض في القيمة فإن المبلغ المسجل في حقوق الملكية يتم إعادة تصنيفه إلى قائمة الدخل. خلال ٢٠١٩ و ٢٠١٨، لم يكن هناك إعادة تصنيف بين فئات الأصل المالي.

إلغاء إثبات الموجودات المالية

يتم إلغاء إثبات الأصل المالي عندما يحول البائع مخاطر ومنافع الأصل (سواء بشكل جوهري أو جزئي) أو يتم تنازل عن حقوقها من البائع إلى المشتري. يجب أن يسبق تقييم تحويل المخاطر والمنافع التقييم الخاص بنقل السيطرة لجميع المعاملات. قد تقوم الشركة بتحقيق الإلغاء جزئياً حيث يتم إثبات الموجودات أو المطلوبات الجديدة مثل تلك التي تنشأ من إصدار الضمان.

إذا حددت الشركة أنها لم تحتفظ أو تحول بشكل جوهري جميع مخاطر ومنافع الأصل وأنها احتفظت بالسيطرة، يجب على الشركة أن تستمر في إثبات الأصل إلى حد استمرار مشاركتها فيه.

تقوم الشركة في كل تاريخ تقرير بتقييم ما إذا كان هناك دليل موضوعي على انخفاض قيمة موجودات مالية أو مجموعة الموجودات المالية نتيجة لحدث واحد أو أكثر يكون قد وقع منذ الإثبات الأولي للموجودات (تكبد "حدث الخسارة")، ويكون لذلك الحدث أثر على التدفقات النقدية المستقبلية المقدرة للأصل المالي أو لمجموعة الموجودات المالية والتي يمكن قياسها بشكل موثوق به.

وقد يشمل الدليل على الانخفاض في القيمة المؤشرات التالية:

- صعوبة مالية كبيرة للمصدر أو المدين
- خرق العقد، مثل التخلف عن السداد أو التأخر في السداد؛
- يصبح من المحتمل أن المصدر أو المدين سيدخل في الإفلاس أو أي إعادة تنظيم مالي أخرى
- اختفاء سوق نشط لهذا الأصل المالي بسبب الصعوبات المالية؛ أو؛
- بيانات ملاحظة تشير إلى وجود انخفاض قابل للقياس في التدفقات النقدية المستقبلية المقدرة من مجموعة من الموجودات المالية منذ التحقق المبدئي لهذه الموجودات، على الرغم من أنه لا يمكن التعرف على الانخفاض مع الأصول المالية الفردية في الشركة، بما في ذلك:
- تغيرات سلبية في حالة السداد للجهات المصدرة أو المدينين للشركة؛ أو
- الظروف الاقتصادية الوطنية أو المحلية في بلد الجهات المصدرة المقترنة بحالات التعثر في سداد الموجودات.

إذا كان هناك أي دليل موضوعي على وجود خسارة انخفاض في قيمة أصل مالي معين، يتم تحديد هذا الانخفاض كما يلي:

- بالنسبة الأصول المسجلة بالقيمة العادلة، يتم احتساب الانخفاض على أساس الانخفاض الدائم أو الجوهري في القيمة العادلة للموجودات المالية.
- بالنسبة الأصول المدرجة بالتكلفة المطفأة، يستند الانخفاض في القيمة على التدفقات النقدية المستقبلية المقدرة المخصومة بمعدل العمولة الأصلي الفعلي.

بالنسبة للموجودات المالية المتاحة للبيع، تقوم الشركة بإجراء تقييم بتاريخ كل قائمة مركز مالي لتحديد إذا كان هناك دليل موضوعي على أن الاستثمار أو مجموعة من الاستثمارات قد تعرضت لانخفاض في قيمتها.

في حالة استثمارات في أدوات الدين المصنفة كم المتاحة للبيع، تقوم الشركة على أساس فردي بتقييم إذا كان هناك دليل موضوعي على الانخفاض في القيمة. قد يشمل الدليل الموضوعي على مؤشرات على أن المقترض يواجه صعوبات مالية جوهريّة أو تعثر أو تأخر في إيرادات العمولة أو المدفوعات أو احتمالية دخوله في حالة إفلاس أو إعادة هيكلة مالية وإذا كانت البيانات القابلة للملاحظة تشير إلى انخفاض قابل للقياس في التدفقات النقدية المستقبلية المقدرة كالتغيرات في الظروف الاقتصادية التي ترتبط بالتعثر في السداد.

عند تقييم فيما إذا كان الاستثمار في أدوات الدين قد انخفضت قيمته، فإن الشركة تأخذ بعين الاعتبار عوامل مثل تقييم السوق للجدارة الائتمانية وانعكاسها على عائدات السندات، وتقييمات وكالات التصنيف للجدارة الائتمانية، قدرة البلد على الوصول إلى أسواق المال لإصدار سندات دين جديدة واحتمالية إعادة هيكلة الدين وما قد يسفر عنها من خسارة للمالكين بسبب الإغفاء من الديون طوعية أو بصورة إلزامية. إن القيمة المسجلة للانخفاض في القيمة هي الخسارة المتراكمة المقاسة على أنها الفرق بين القيمة المطفأة والقيمة العادلة الحالية ناقصاً خسائر الانخفاض في القيمة للاستثمارات المثبتة سابقاً في قائمة الدخل.

بالنسبة لاستثمارات حقوق الملكية المحتفظ بها كم المتاحة للبيع، يمثل الانخفاض الجوهري أو الدائم في القيمة العادلة إلى ما دون تكلفتها دليلاً موضوعياً على الانخفاض في القيمة. لا يمكن عكس خسارة الانخفاض في القيمة من خلال قائمة الدخل في حال استمرار إثبات الموجودات؛ أي أن الزيادة في القيمة العادلة بعد تسجيل الانخفاض لا يمكن إثباتها إلا في الدخل الشامل الآخر. عند إلغاء الإثبات، يتم إدراج الربح أو الخسارة المتراكمة المثبتة سابقاً في الدخل الشامل الآخر في قائمة الدخل. إن تحديد ماهية "جوهري" أو "دائم" يتطلب وضع الأحكام. تعد الفترة التي تصل إلى ١٢ شهراً أو أكثر فترة طويلة ويعتبر الانخفاض البالغ ٢٠٪ التكلفة الأصلية جوهرياً وفقاً لسياسة الشركة. وعند القيام بهذا التقدير، تقوم الشركة، من بين عوامل أخرى، بتقييم مدة أو مدى انخفاض القيمة العادلة للاستثمار عن تكلفتها.

انخفاض قيمة الموجودات غير المالية

الموجودات التي لها عمر إنتاجي غير محدد لا تخضع للاستهلاك ويتم اختبارها سنوياً لتحديد الانخفاض. يتم مراجعة الموجودات التي تخضع للاستهلاك لتحديد انخفاض القيمة عندما تشير الأحداث أو التغيرات في الظروف إلى أن القيمة الدفترية قد لا تكون قابلة للاسترداد.

يتم إثبات خسارة انخفاض القيمة للمبلغ الذي تتجاوز به القيمة الدفترية للأصل المبلغ الذي يمكن استرداده. المبلغ القابل للاسترداد هو القيمة العادلة للأصل ناقصاً تكاليف البيع والقيمة المستخدمة. لغرض تقييم انخفاض في القيمة، يتم تجميع الموجودات عند أدنى المستويات التي توجد بها تدفقات نقدية محددة بشكل منفصل (وحدات توليد النقد).

استثمارات ومطلوبات مربوطة بوحدات

الاستثمارات المربوطة بوحدات هي عبارة عن موجودات تساند المطلوبات الناشئة من العقود، حيث يتم ربط المطلوبات بشكل تعاقدي بالقيمة العادلة للموجودات المالية ضمن صناديق المربوطة بوحدات حاملي وثائق التأمين وتصنف على أنها موجودات "محتفظ بها للمتاجرة" ويتم تصنيفها بالقيمة العادلة من خلال قائمة الدخل. يتم شراء الاستثمارات المصنفة على أنها "محتفظ بها للمتاجرة" بشكل أساسي لغرض البيع أو إعادة الشراء لمدة قصيرة الأجل ويتم تسجيلها في قائمة المركز المالي بالقيمة العادلة. يتم إثبات أي تغير في القيمة العادلة في قائمة الدخل.

يمكن تصنيف الاستثمار بالقيمة العادلة من خلال قائمة الدخل من قبل الإدارة، عند الإثبات المبدئي، إذا استوفى الاستثمار الأسس المذكورة في معيار المحاسبة الدولي رقم ٣٩، باستثناء استثمارات في الأسهم التي ليس لها سعر مدرج في السوق ولا يمكن قياس قيمتها العادلة بشكل يعتمد عليه. لا تضاف تكاليف المعاملة، إن وجدت، إلى قياس القيمة العادلة عند الإثبات المبدئي للاستثمارات المدرجة بالقيمة العادلة من خلال قائمة الدخل. يتم عرض إيرادات توزيعات الأرباح (إن وجدت) على الموجودات المالية المحتفظ بها بالقيمة العادلة من خلال قائمة الدخل ضمن "إيرادات الاستثمارات" في قائمة الدخل.

لدى الشركة مطلوبات مربوطة بوحدات بالقيمة العادلة من خلال قائمة الدخل. وتتعلق هذه العقود الفردية للتأمين على الحياة التي تؤمن على حوادث حياة الإنسان مثل الوفاة على مدى فترة زمنية طويلة. يتم إثبات أقساط التأمين مباشرة كمطلوبات. يتم زيادة هذه المطلوبات أو خفضها بالتغير في أسعار الوحدات كما في حالة العقود المربوطة بوحدات وتخضع عن طريق مصاريف حاملي الوثائق وإعادة واستحقاق قيمة الوثيقة. يتم تحديد المطلوبات المربوطة بوحدات باعتبارها قيمة الوحدات التي تم تحديدها في تاريخ التقييم. تم وضع مخصصات فنية إضافية لقيمة المخاطر المتعلقة بعقود التأمين على الحياة. يتم احتساب هذه المخصصات الإضافية باستخدام أساليب عشوائية وهي لا تعد جزءاً هاماً من المطلوبات المرتبطة بوحدات.

ممتلكات ومعدات

يتم إثبات الممتلكات والمعدات بالتكلفة ناقصاً الاستهلاك المتراكم وأي انخفاض في القيمة. يتم إدراج التكلفة اللاحقة في القيمة الدفترية للأصل أو يتم إثباتها كأصل منفصل، فقط عندما يكون هناك احتمال أن تتدفق منافع اقتصادية مستقبلية للشركة وإمكانية قياس تكلفة الأصل يعتمد عليها. يتم تحميل الصيانة والإصلاحات الأخرى في قائمة الدخل خلال الفترة المالية التي تم تكبد مصروفاتها خلالها. الأراضي لا تستهلك. يُحسب الاستهلاك للممتلكات والمعدات الأخرى باستخدام طريقة القسط الثابت لتوزيع التكلفة على مدى الأعمار الإنتاجية المقدرة، وذلك على النحو التالي:

- أجهزة حاسب آلي ومعدات مكتبية

٤ سنوات
٤ إلى ٧ سنوات
٥ سنوات

■ سيارات
■ أثاث وتركيبات
■ تحسينات على مباني مستأجرة

تتم مراجعة القيم المتبقية والأعمار الإنتاجية وطرق الاستهلاك للممتلكات والمعدات، وتعديلها بأثر مستقبلي عند الضرورة بتاريخ كل قائمة مركز مالي. وتتم مراجعة القيمة الدفترية لهذه الموجودات لتحري الانخفاض في القيمة عندما تشير الأحداث أو التغيرات في الظروف إلى عدم إمكانية استرداد القيمة الدفترية. وإذا وجد ذلك المؤشر وعندما تكون القيمة الدفترية أعلى من القيمة المتوقع استردادها، يتم تخفيض القيمة الدفترية لتلك الموجودات إلى قيمتها القابلة للاسترداد.

يتم التوقف عن إثبات أصل من الممتلكات والمعدات عند الاستبعاد أو عندما لا يتوقع تدفق منافع اقتصادية مستقبلية من استخدامه أو استبعاده. يتم إدراج أي ربح أو خسارة ناتجة عن التوقف عن إثبات الأصل (المحتسب بالفرق بين صافي متحصلات الاستبعاد والقيمة الدفترية للأصل) في قائمة الدخل عند التوقف عن إثبات الأصل

المحاسبة عن عقود الإيجار

عند الاعتراف المبدئي، عند بدء العقد، تقوم الشركة بتقييم ما إذا كان العقد، أو يحتوي على، عقد إيجار. العقد، أو يحتوي على عقد إيجار، إذا كان العقد يحمل الحق في التحكم في استخدام أصل محدد لفترة من الزمن في مقابل النظر فيه. يتم تحديد التحكم إذا كانت معظم الفوائد تتدفق إلى الشركة ويمكن للشركة توجيه استخدام هذه الموجودات.

حق استخدام الموجودات

تطبق الشركة نموذج التكلفة، وقياس حق استخدام الموجودات بالتكلفة؛

- أي انخفاض في الاستهلاك المتراكم وأي خسائر انخفاض في القيمة متراكمة؛ و
- تعديلها لأي إعادة قياس لالتزامات الإيجار لتعديلات الإيجار

بشكل عام، فإن حق استخدام الموجودات يكون مساوياً لمطلوبات الإيجار. ومع ذلك، إذا كانت هناك تكاليف إضافية مثل إعداد الموقع، والودائع غير القابلة للاسترداد، وأموال التطبيق، والمصاريف الأخرى المتعلقة بالمعاملة، إلخ، فيجب إضافتها إلى قيمة حق استخدام الموجودات.

مطلوبات الإيجار

عند الاعتراف المبدئي، تكون مطلوبات الإيجار هي القيمة الحالية لجميع المدفوعات المتبقية للمؤجر بعد تاريخ البدء، تقيس الشركة مطلوبات الإيجار عن طريق:

- زيادة القيمة الدفترية لتعكس الفائدة على مطلوبات الإيجار.
- تخفيض القيمة الدفترية لتعكس مدفوعات الإيجار المدفوعة؛
- إعادة قياس القيمة الدفترية لتعكس أي إعادة تقييم أو تعديل عقد إيجار.

وديعة نظامية

يجب أن تكون الوديعة النظامية بنسبة (١٠٪) من رأس المال المدفوع. قامت الشركة بوضع مبلغ الوديعة النظامية في بنك تم اختياره من قبل مؤسسة النقد العربي السعودي. يحق لمؤسسة النقد العربي السعودي الحصول على أرباح الوديعة النظامية التي تدفعها الشركة إلى مؤسسة النقد العربي السعودي وتظهر على أنها إيرادات مستحقة إلى مؤسسة النقد العربي السعودي.

مخصصات ومصاريف مستحقة ومطلوبات أخرى

يتم إثبات المخصصات في حال كان لدى الشركة التزام (نظامي أو تعاقدية) نتيجة لحدث وقع في السابق، ومن المحتمل أن يتطلب ذلك تدفقات خارجة لتسوية الالتزام ويمكن تقدير مبلغ الالتزام بشكل موثوق. لا يتم إثبات مخصصات للخسائر التشغيلية المستقبلية. يتم إثبات المصاريف المستحقة والمطلوبات الأخرى إلى المبالغ التي سيتم دفعها في المستقبل مقابل الخدمات، سواء تم إصدار فواتير بموجبها من قبل الموردين أو لا.

فائض متراكم مستحق الدفع

يتم توزيع نسبة (١٠٪) من صافي الفائض من عمليات التأمين على حاملي وثائق التأمين، أو في شكل تخفيضات في أقساط السنة المقبلة. يتم تحويل نسبة (٩٠٪) المتبقية من صافي الفائض إلى المساهمين.

تكاليف اكتاب واثاق مؤجلة

يتم تأجيل العمولات والتكاليف الأخرى المتعلقة بشكل مباشر باكتاب أو بتجديد عقود التأمين ويتم إطفائها على مدار فترات عقود التأمين التي ترتبط بها، على غرار الأقساط المكتسبة. يتم إثبات جميع تكاليف الاكتاب الأخرى كمصروفات عند تكبدها. ويتم تسجيل الإطفاء في "تكاليف اكتاب الوثائق" بقائمة الدخل. يتم احتساب التغيرات في العمر الإنتاجي المتوقع أو النمط المتوقع لاستنفاد المنافع الاقتصادية المستقبلية التي يتضمنها ذلك الأصل وذلك بتغيير فترة الإطفاء، ويتم اعتبار ذلك تغيير في التقديرات المحاسبية.

يتم إجراء مراجعة للتأكد من وقوع انخفاض في القيمة بتاريخ كل قائمة المركز المالي أو أكثر، عند وجود مؤشر على وقوع هذا الانخفاض. وفي حالة عدم تحقق الافتراضات المتعلقة بالربحية المستقبلية لوثائق التأمين هذه، يمكن الإسراع في إطفاء هذه التكاليف وقد يتطلب ذلك شطباً إضافياً للانخفاض في القيمة في قائمة

الدخل. كما تؤخذ تكاليف اكتتاب الوثائق المؤجلة بعين الاعتبار عند إجراء اختبار مدى كفاية المطلوبات في كل فترة يتم فيها إعداد القوائم المالية. يتم إلغاء إثبات تكاليف اكتتاب الوثائق المؤجلة عندما يتم تسوية العقود ذات الصلة أو استبعادها.

المطالبات

تشمل المطالبات المبالغ المستحقة لحاملي وثائق التأمين والأطراف الأخرى، ومصاريف تسوية الخسائر المرتبطة بها بعد خصم الخردة والاسترداد الأخرى. يشتمل إجمالي المطالبات تحت التسوية على إجمالي التكلفة المقدرة للمطالبات المتكبدة وغير المسددة بتاريخ قائمة المركز المالي وكذلك تكاليف معالجة المطالبات المتعلقة، سواء تم التبليغ عنها من قبل الجهات المؤمن عليها أم لا. يتم رصد مخصصات لقاء المطالبات المبلغ عنها غير المدفوعة بتاريخ قائمة المركز المالي على أساس تقدير كل حالة على حدة. كما يتم رصد مخصص، وفقاً لتقديرات الإدارة وخبرة الشركة السابقة، لقاء تكلفة سداد المطالبات المتكبدة ولم يتم الإبلاغ عنها، وذلك يشمل تكاليف معالجة المطالبات المتعلقة بتاريخ قائمة المركز المالي.

يتم إظهار المطالبات تحت التسوية على أساس إجمالي، ويتم إظهار الجزء المتعلق بمعيدي التأمين بصورة منفصلة. بالإضافة إلى ذلك، لا تقوم الشركة بخصم مطلوباتها لقاء المطالبات غير المدفوعة لأنه يتوقع سداد كافة المطالبات خلال سنة واحدة من تاريخ قائمة المركز المالي.

احتياطي أقساط إضافي

تقوم الشركة بتسجيل احتياطي الأقساط الإضافي على أساس احتياطي مخاطر سارية للأعمال الهندسية.

الزكاة وضريبة الدخل

وفقاً لأنظمة الهيئة العامة للزكاة والدخل ("الهيئة")، تخضع الشركة للزكاة فيما يتعلق بالشركاء السعوديين ولضريبة الدخل فيما يتعلق بالشركاء الأجانب. طبقاً لأنظمة الزكاة وضريبة الدخل السعودية، تحسب الزكاة على حصة المساهمين السعوديين في حقوق الملكية أو صافي الدخل وفقاً للأسس المنصوص عليها في الأنظمة الزكوية. تحسب ضريبة الدخل على حصة المساهمين الأجانب في صافي الدخل المعدل للسنة. تستحق الزكاة وضريبة الدخل على أساس ربع سنوي. اعتباراً من ١ يناير ٢٠١٧، استناداً إلى التعميم الصادر عن مؤسسة النقد العربي السعودي، قامت الشركة بتعديل سياستها المحاسبية لتحصيل الزكاة والضريبة مباشرة في الأرباح المبقاة في قائمة التغيرات في حقوق الملكية بدلاً من قائمة الدخل. يتم تسجيل المبالغ الإضافية المستحقة بموجب الربوط النهائية، إن وجدت، عند تحديدها.

تقوم الشركة باستقطاع ضرائب عن معاملات محددة مع أطراف غير مقيمة في المملكة العربية السعودية، بما في ذلك توزيع الأرباح للشركاء الأجانب في المملكة العربية السعودية طبقاً لقانون ضريبة الدخل السعودي. إن الضريبة المستقطعة المدفوعة نيابة عن الأطراف غير المقيمة، والتي لا يمكن استردادها من تلك الأطراف يتم إدراجها كمصاريف.

مكافأة نهاية الخدمة للموظفين

يتم حساب مكافآت نهاية الخدمة للموظفين سنوياً من قبل خبير اكتواري مؤهل باستخدام طريقة ائتمان وفقاً لمتطلبات معيار المحاسبة الدولي رقم ١٩ "مكافآت الموظفين". يتم إثبات جميع تكاليف الخدمة السابقة كمصروف فوراً في قائمة الدخل. يتم الاعتراف بعمليات إعادة قياس صافي التزام المكافآت المحددة، والذي يشتمل على أرباح وخسائر اكتوارية ضمن الدخل الشامل الآخر.

تحدد الشركة صافي مصروف الفائدة على التزام المكافآت المحددة للفترة بتطبيق معدل الخصم المستخدم في قياس التزام المنافع المحددة في بداية الفترة السنوية إلى صافي التزام المكافآت المحددة في ذلك التاريخ، أخذاً في الاعتبار أي تغيرات في صافي التزام المكافآت المحددة خلال الفترة نتيجة لدفعات المساهمات والمكافآت. يتم الاعتراف بصافي مصروف الفائدة والمصاريف الأخرى المتعلقة بخطط المكافآت المحددة في قائمة الدخل.

منافع الموظفين قصيرة الأجل

تمثل منافع الموظفين قصيرة الأجل، بما في ذلك أجور الإجازات وتذاكر السفر، المطلوبات المتداولة المدرجة في المصاريف المستحقة، والتي يتم قياسها بالبلغ غير المخصوم الذي تتوقع الشركة دفعه نتيجة للاستحقاقات غير المستخدمة.

مكافآت التقاعد

تدفع الشركة اشتراكات التقاعد لموظفيها السعوديين إلى المؤسسة العامة للتأمينات الاجتماعية. يتم تحميل المبالغ المدفوعة كمصاريف عند تكبدها.

عقود التأمين والاستثمار

تصدر الشركة عقود تأمين تقوم بتحويل مخاطر التأمين. تعرف عقود التأمين بأنها تلك العقود التي يقبل بموجبها شركة التأمين مخاطر تأمين هامة من حامل وثيقة التأمين، وذلك بالموافقة على تعويض حامل وثيقة التأمين في حال وجود حدث مستقبلي محدد غير مؤكد يؤثر بشكل سلبي على حامل وثيقة التأمين. وكقاعدة عامة، تقوم الشركة بتحديد مخاطر التأمين الكبيرة لديها، كاحتمال وجوب دفع منافع في حالة وقوع الحدث المؤمن عليه الذي يزيد بنسبة ١٠٪ على الأقل عن المنافع المستحقة إذا لم يقع الحدث المؤمن عليه.

عقود الاستثمار هي تلك العقود التي لا تحول مخاطر تأمين هامة. تم تصنيف المنتجات المربوطة بوحدات للشركة كمعقود استثمار. وهذه تمثل المحافظ التي تم الاحتفاظ بها لتلبية الأهداف الاستثمارية المحددة لحاملي الوثائق الذين يتحملون مخاطر الائتمان والسوق والسيولة المتعلقة بالاستثمارات.

لا تحتوي عقود التأمين والاستثمار الخاصة بالشركة على أية ميزات تشاركية تقديرية.

إعادة التأمين

عمليات إعادة التأمين يتم توزيع بين الاتفاقيات واختيارية وعقود إعادة تأمين تتعلق بفائض الخسارة. إن العقود التي تبرمها الشركة مع شركات إعادة التأمين والتي بموجبها يتم تعويض الشركة عن الخسائر في واحد أو أكثر من العقود التي تصدرها الشركة والتي تلي متطلبات تصنيف عقود التأمين مصنفة كعقود إعادة تأمين محتفظ بها. يتم تصنيف العقود التي لا تفي بمتطلبات التصنيف هذه على أنها موجودات مالية. إن عقود التأمين التي أبرمتها الشركة والتي بموجبها يكون صاحب العقد هو شركة تأمين أخرى مدرجة في عقود التأمين. يتم تسجيل الموجودات أو المطلوبات في قائمة المركز المالي لتمثل الدفعات المطلوبة من معيدي التأمين والحصة في الخسائر القابلة للاسترداد من معيدي التأمين والأقساط المطلوبة من معيدي التأمين. يتم تقدير القيم المدينة من معيدي التأمين بطريقة ثابتة جنباً إلى جنب مع التزام المطالبات المصاحبة للأطراف المؤمن عليها. يلغى إثبات موجودات ومطلوبات إعادة التأمين عند انتهاء الحقوق التعاقدية أو عند نقل العقد لطرف آخر.

يتم مراجعة الانخفاض في القيمة في تاريخ كل تقرير أو بشكل أكثر تواتراً عندما ينشأ مؤشر الانخفاض في القيمة خلال سنة التقرير. يحدث الانخفاض في القيمة عند وجود دليل موضوعي على أنه لا يجوز للشركة استرداد المبالغ المستحقة بموجب شروط العقد وعندما يكون من الممكن قياس التأثير على المبالغ التي ستحصل عليها الشركة من معيدي التأمين بشكل موثوق. يتم تسجيل خسارة انخفاض القيمة في قائمة الدخل عند تكبدها.

إن اتفاقيات إعادة التأمين المحولة لا تعفي الشركة من التزاماتها تجاه حاملي الوثائق. يتم إثبات أقساط ومطالبات إعادة التأمين المفترضة كدخل ومصروف بنفس الطريقة وكأن عملية إعادة التأمين تعتبر نشاطاً مباشراً، بعد الأخذ بعين الاعتبار تصنيف المنتج للأعمال المعاد التأمين عليها.

إثبات الإيرادات

ترحل الأقساط والعمولات إلى الدخل على مدى فترات وثائق التأمين المتعلقة على أساس نسبي. تظهر الأقساط المحتفظ بها وإيرادات العمولة والتي تتعلق بالأخطار السارية لما بعد نهاية الفترة المالية كأقساط تأمين غير مكتسبة، ويتم تأجيلها باستعمال الطرق التالية:

- تعتبر أقساط الأشهر الثلاثة الأخيرة في تاريخ التقرير غير مكتسبة فيما يتعلق بالشحن البحري؛
- الاحتساب المحدد مسبقاً بالنسبة لفئة "التأمين الهندسي"، وذلك لمواجهة المخاطر التي تتجاوز سنة واحدة. ووفقاً لهذا الاحتساب، يتم احتساب أقساط أقل خلال السنة الأولى ثم تزداد تدريجياً في نهاية الفترة حتى إنهاء فترة تغطية وثيقة التأمين؛
- عدد الأيام الفعلية بالنسبة لفئات التأمين الأخرى؛

تمثل الأقساط والعمولات غير المكتسبة جزءاً من الأقساط والعمولات المتعلقة بالفترة السارية من التغطية التأمينية. ويتم ترحيل التغير في مخصص الأقساط والعمولات غير المكتسبة إلى قائمة الدخل بنفس الترتيب الذي يتم فيه إثبات الإيرادات على مدى فترة المخاطر.

تقيد الودائع (الأقساط) المتعلقة بالعقود المربوطة بوحدات في أرصدة حسابات حاملي الوثائق. تتكون الإيرادات من هذه العقود من الأتعاب بالنسبة للوفيات وإدارة الوثائق ونفقات الإنهاء وتسجل تحت بند "إيرادات الرسوم من الاستثمارات المرتبطة بالوحدة" في الفترة التي يتم فيها تقديم الخدمات.

دخل عمولات غير مكتسبة

يتم تأجيل العمولة المدينة على عقود إعادة التأمين الخارجية ويتم إطفائها على مدى عقود التأمين المرتبطة بها. ويقيد الاطفاء على نفس الأساس باعتباره قسماً في قائمة الدخل.

إيرادات الاستثمار

يتم احتساب دخل الاستثمار لأدوات الدين المصنفة ضمن الاستثمارات المتاحة للبيع والودائع على أساس الفائدة الفعلية.

إيرادات توزيعات أرباح

يتم إثبات توزيعات الأرباح في قائمة الدخل فقط عندما:

- يتم إثبات حق الشركة في استلام دفعات توزيعات الأرباح؛
- يكون من المرجح أن تدفق إلى الشركة منافع اقتصادية مرتبطة بتوزيعات الأرباح؛
- يكون من الممكن قياس مبلغ توزيعات الأرباح على نحو موثوق به؛

إحتياطي نظامي

وفقاً للنظام الأساسي الشركة، يجب على الشركة أن تحول ٢٠٪ من صافي دخل عمليات المساهمين للسنة إلى الإحتياطي النظامي حتى يساوي هذا الإحتياطي رأس المال. وهذا الإحتياطي غير قابل للتوزيع.

إثبات المصاريف

يتم إثبات المصاريف في قائمة الدخل عندما ينشأ انخفاض في المنافع الاقتصادية المستقبلية المرتبطة بالانخفاض في الأصل أو زيادة في التزام يمكن قياسه بشكل موثوق. يتم إثبات المصاريف على أساس الارتباط المباشر بين التكاليف المتكبدة وأرباح بنود محددة من الإيرادات، وعلى أساس إجراءات توزيع منتظمة ومنطقية عندما يتوقع أن تنشأ منافع اقتصادية خلال الفترة المحاسبية. يتم عرض المصاريف باستخدام طريقة المصروف.

استرداد الحطام والخردة

تسمح بعض عقود التأمين للشركة ببيع ممتلكات مشتراة (تكون متضررة بشكل عام) عند تسوية المطالبة (مثل الخردة). ويحق للشركة أيضاً أن تلاحق أطراف أخرى لدفع بعض أو كافة التكاليف (مثل التعويضات).

يتم إدراج التقديرات من استرداد الخردة كمخصص في حساب المطالبات تحت التسوية. ويعتبر المخصص هو القيمة التي بالإمكان استردادها بعد استبعاد العقار.

يعتبر استرداد الحطام أيضاً كمخصص في حساب المطالبات تحت التسوية. يعتبر المخصص هو المبلغ التقديري الممكن استرداده من الإجراء المتخذ ضد الطرف الآخر المسؤول قانوناً.

اختبار كفاية المطلوبات

يتم بتاريخ إعداد القوائم المالية، إجراء اختبارات للتأكد من مدى كفاية مطلوبات عقود التكافل، بعد خصم تكاليف اكتتاب الوثائق المؤجلة ذات العلاقة. ولإجراء هذه الاختبارات، يتم استخدام أفضل التقديرات الحالية للتدفقات النقدية المستقبلية المتعاقد عليها، ومصاريف إدارة ومعالجة المطالبات. يُحْمَلُ أي نقص في القيمة الدفترية مباشرةً على قائمة الدخل وذلك بتكوين مخصص للخسائر الناشئة عن اختبارات كفاية المطلوبات تبعاً لذلك.

قائمة التدفقات النقدية

تشأ التدفقات النقدية الرئيسية للشركة عن عمليات التأمين المصنفة كتدفقات نقدية من الأنشطة التشغيلية. ويتم وفقاً لذلك تصنيف التدفقات النقدية الناتجة عن الأنشطة التمويلية والتشغيلية.

التقارير القطاعية

إن قطاع التشغيل هو أحد مكونات الشركة ويمارس أنشطة الأعمال التي يحقق من خلالها إيرادات ويتكبد منها مصاريف والذي يخضع لمخاطر ومنافع تختلف عن أي قطاع آخر. يتم إعداد التقارير عن القطاعات التشغيلية بطريقة تتفق مع طريقة رفع التقارير الداخلية إلى المسؤول الرئيسي عن اتخاذ القرارات التشغيلية الذي يقع على عاتقه تخصيص الموارد وتقييم أداء القطاعات التشغيلية، وهو الرئيس التنفيذي المكلف باتخاذ القرارات الاستراتيجية. تتكون الشركة من وحدات عمل حسب منتجاتها وخدماتها، ولديها ستة قطاعات تشغيلية يعد تقارير عنها كما يلي:

- التأمين على المركبات الذي يقدم تغطية ضد الخسائر أو الأضرار التي لحقت بالمركبات التي تسببها الحوادث أو الحريق أو السرقة بالإضافة إلى تغطية التزام الطرف الآخر كذلك؛
- منتجات الرعاية الصحية (الطبية) التي تقدم التغطية الطبية لحاملي وثائق التأمين؛
- قطاع الممتلكات وضحايا الحوادث – ويشمل
 - التأمين الهندسي الذي يقدم تغطية لمخاطر شركات البناء وأعمال التشييد والأعطال الميكانيكية والكهربائية والإلكترونية وتعطل الآلات وأي تأمين آخر مدرج ضمن هذه الفئة من التأمين؛
 - الذي يقدم تغطية ضد الخسارة الجسدية أو الأضرار التي لحقت بالممتلكات لأي سبب بما في ذلك الحريق والأخطار المرتبطة بها والخسائر الناتجة المرتبطة بالمخاطر المؤمن عليها؛
 - قطاع التأمين العام الآخر الذي يشمل التأمين البحري والائتمان وضمان دقة التأمين والالتزام؛
- قطاع الحماية والادخار والذي يشمل مجموعة متنوعة من منتجات الادخار المصنفة لتلبية احتياجات الأفراد وكذلك الشركات
- قطاع المساهمين – تقرير عمليات مساهمي الشركة. الإيرادات المكتسبة من الاستثمارات هو النشاط الوحيد لتحقيق الإيرادات. يتم تحميل بعض مصاريف التشغيل المباشرة والمصاريف الأخرى على هذا القطاع على أساس مناسب. ويتم تحميل خسارة أو فائض عمليات التأمين على هذا القطاع على أساس مناسب.

لم تحدث أي معاملات بين القطاعات خلال السنة. وفي حالة توقع حدوث أي معاملة فإنها تتم وفقاً لأسعار التحويل بين القطاعات التشغيلية، وتتم بشروط متفق عليها بشكل متبادل. تشمل إيرادات ومصاريف ونتائج القطاع على التحويلات بين القطاعات التشغيلية والتي سيتم حذفها على مستوى القوائم المالية للشركة. وبما أن الشركة تمارس أعمالها في المملكة العربية السعودية بالكامل، فإن التقارير يتم توفيرها للقطاعات التشغيلية فقط.

العملات الأجنبية

تقيّد المعاملات التي تتم بالعملات الأجنبية على أساس أسعار الصرف السائدة في تاريخ تلك المعاملات. يتم إعادة تحويل الموجودات والمطلوبات النقدية على أساس أسعار صرف العملات السائدة كما في تاريخ قائمة المركز المالي. يتم إدراج جميع الفروقات في قائمة الدخل. إن البنود غير النقدية التي تمّ قياسها من حيث التكلفة التاريخية في عملات أجنبية التي تم تحويلها باستخدام أسعار الصرف الفورية في تاريخ الإثبات. يتم تحويل البنود غير النقدية التي تمّ قياسها بالقيمة العادلة بعملة أجنبية باستخدام أسعار الصرف الفورية. ونظراً لأن معاملات الشركة بالعملات الأجنبية تتم بالدرجة الأولى بالدولار الأمريكي فإن أرباح وخسائر العملات الأجنبية ليست جوهرياً بما أن الريال السعودي مربوط بالدولار الأمريكي.

المقاصة

تتم مقاصة الموجودات المالية والمطلوبات المالية، ودرج الصافي في قائمة المركز المالي فقط عند وجود حق نظامي ملزم لمقاصة المبالغ المثبتة وعندما يكون لدى الشركة النية لتسوية الموجودات مع المطلوبات على أساس الصافي، أو بيع الموجودات وتسديد المطلوبات في آن واحد. لا يتم مقاصة الإيرادات والمصاريف في قائمة الدخل إلا إذا كان ذلك مطلوباً أو مسموحاً به بموجب معايير المحاسبة وتفسيراتها.

تاريخ التداول المحاسبي

يتم إثبات أو إلغاء إثبات كافة العمليات الاعتيادية المتعلقة بشراء وبيع الموجودات المالية بتاريخ التداول (أي التاريخ الذي تلتزم فيه الشركة بشراء أو بيع الموجودات). العمليات الاعتيادية المتعلقة بشراء وبيع الموجودات المالية هي العمليات التي تتطلب أن يتم سداد تلك الموجودات خلال فترة زمنية تنص عليها

الأنظمة أو تلك المتعارف عليها في السوق.

القيم العادلة

تحدد القيمة العادلة للموجودات المالية على أساس الأسعار المتداولة للأوراق المالية في الأسواق أو القيم العادلة المقدرة. يتم تقدير القيمة العادلة للبنود المرتبطة بعمولة على أساس التدفقات النقدية المخصومة باستخدام العمولة للبنود ذات الشروط والمخاطر المتشابهة.

بالنسبة للموجودات المالية غير المتداولة في سوق مالية نشطة، تحدد القيمة العادلة بالرجوع إلى القيمة السوقية لموجودات مالية مماثلة أو عند صعوبة استخراج القيم العادلة من السوق النشطة فيتم تحديدها باستخدام طرق تقييم متعددة. تؤخذ مدخلات هذه النماذج من السوق القابلة للملاحظة إذا كان ممكناً، ولكن إذا كان ذلك غير ممكناً عندئذٍ ينبغي القيام وضع أحكام لتحديد القيمة العادلة.

٤. النقد وما يعادله

٢٠١٨ ريال سعودي			٢٠١٩ ريال سعودي		
الإجمالي	عمليات المساهمين	عمليات التأمين	الإجمالي	عمليات المساهمين	عمليات التأمين
٨٥,٣١٤,٥٣٨	٤٥,٤١٢,٠٣٥	٣٩,٩٠٢,٥٠٣	١٢٨,٨٦٥,٦١٧	٦١,٨١٩,١٩١	٦٧,٠٤٦,٤٢٦
٧,٨٢٠,٠٠٠	-	٧,٨٢٠,٠٠٠	٢٠,٠٠٠,٠٠٠	-	٢٠,٠٠٠,٠٠٠
٩٣,١٣٤,٥٣٨	٤٥,٤١٢,٠٣٥	٤٧,٧٢٢,٥٠٣	١٤٨,٨٦٥,٦١٧	٦١,٨١٩,١٩١	٨٧,٠٤٦,٤٢٦

يتم الاحتفاظ بودائع لدى مؤسسات مالية ولها تاريخ استحقاق ثلاثة أشهر أو أقل من تاريخ الاقتناء. وتحقق عمولة بمعدل ٢,٢٨٪ سنوياً كما في ٣١ ديسمبر ٢٠١٩ (٢٠١٨: ٣٣, ١٪ سنوياً).

إن الأرصدة لدى البنوك والودائع مودعة لدى أطراف مقابلة ذات تصنيف ائتماني مرتفع وفقاً لمنهجية تصنيف وكالة ستاندرد آند بورز وموديز. تتضمن الأرصدة لدى البنوك والودائع مبلغ ١٠٤ مليون ريال سعودي لدى البنك السعودي الفرنسي (مساهم) (٢٠١٨: ٤, ٧٠ مليون ريال سعودي).

٥. المصاريف المدفوعة مقدماً والموجودات الأخرى

٢٠١٨ ريال سعودي			٢٠١٩ ريال سعودي		
الإجمالي	عمليات المساهمين	عمليات التأمين	الإجمالي	عمليات المساهمين	عمليات التأمين
٢١,٣٥٨,٢٢٤	-	٢١,٣٥٨,٢٢٤	٤٣,٥١٤,١٦٦	-	٤٣,٥١٤,١٦٦
٤,٨١٤,٨٨٥	-	٤,٨١٤,٨٨٥	٩,٠٢٠,٣٠٨	-	٩,٠٢٠,٣٠٨
٨,٩٤١,٤١١	-	٨,٩٤١,٤١١	٧,٠٤٩,٨٦٥	-	٧,٠٤٩,٨٦٥
٧,٤٩٠,٨٣٧	٥,٢٤٣,٥٨٦	٢,٢٤٧,٢٥١	٣,٩٧٦,٢٩٢	٢,٦٩٦,٦٦٥	١,٢٧٩,٦٢٧
٢,٢٠٥,٠٢٠	-	٢,٢٠٥,٠٢٠	١,٨٩١,٤٥٩	-	١,٨٩١,٤٥٩
١,٧٦٧,٠٦٢	-	١,٧٦٧,٠٦٢	١,٦٠٩,١٧٣	-	١,٦٠٩,١٧٣
١,٥٤٠,٩٦٩	-	١,٥٤٠,٩٦٩	١١٥,٨١٧	-	١١٥,٨١٧
٤,٤٢٢,٨٠١	-	٤,٤٢٢,٨٠١	٥,٣١٣,١٢٤	-	٥,٣١٣,١٢٤
٥٢,٥٤١,٢٠٩	٥,٢٤٣,٥٨٦	٤٧,٢٩٧,٦٢٣	٧٢,٤٩٠,٢٠٤	٢,٦٩٦,٦٦٥	٦٩,٧٩٣,٥٣٩

٦. أقساط التأمين المدينة ، صافي

٢٠١٨	٢٠١٩	
ريال سعودي	ريال سعودي	
٣٢٥.٢٥٢.٧٧٣	١٦٩.٧٦٤.٦٤٥	حاملة الوثائق
١١١.٦٧٨.٢٧٩	٢٨٨.٩٢٠.١٠٩	وسطاء ووكلاء
٢٤.٧٣٩.١٣٥	١٦.٩٨٨.٤٣٨	أطراف ذوي علاقة (إيضاح ٢٢)
٤٦١.٦٧٠.١٨٧	٤٧٥.٦٧٣.١٩٢	
(٥٢.٧٦٦.٤٢٩)	(٥٥.٠٨٦.٩١٥)	مخصص ذمم مدينة مشكوك في تحصيلها
٤٠٨.٩٠٣.٧٥٨	٤٢٠.٥٨٦.٢٧٧	أقساط التأمين المدينة، صافي

كما يلي تحليل أعمار أرصدة الأقساط التأمين المدينة:

٣١ ديسمبر ٢٠١٩م	متأخرة السداد ولكنها غير منخفضة القيمة	متأخرة السداد ومنخفضة القيمة	أكثر من ١٨٠ يوماً	الإجمالي
ريال سعودي	أقل من ٩٠ يوماً	٩٠ إلى ١٨٠ يوماً	أكثر من ١٨٠ يوماً	
أقساط مدينة من عقود التأمين	١٠٨.٦٧٩.٨٨٦	٥١.٧١٨.٠٠٤	١١٩.٨٥٩.٤٤٨	٢٨٠.٢٥٧.٣٣٨
مخصص ذمم مدينة مشكوك في تحصيلها	-	(٧.٧٥٧.٧٠١)	(٤٧.٣٢٩.٢١٤)	(٥٥.٠٨٦.٩١٥)
أقساط مدينة متأخرة السداد من عقود تأمين، صافي	١٠٨.٦٧٩.٨٨٦	٤٣.٩٦٠.٣٠٣	٧٢.٥٣٠.٢٣٤	٢٢٥.١٧٠.٤٢٣
غير متأخرة السداد ولم تنخفض قيمتها				١٢١.١٦١.٩٦٧
أقساط مدينة مستحقة من ترتيبات المواجهة*				٧٤.٢٥٣.٨٨٧
أقساط تأمين مدينة، صافي				٤٢٠.٥٨٦.٢٧٧

٣١ ديسمبر ٢٠١٨م	متأخرة السداد ولكنها غير منخفضة القيمة	متأخرة السداد ومنخفضة القيمة	أكثر من ١٨٠ يوماً	الإجمالي
ريال سعودي	أقل من ٩٠ يوماً	٩٠ إلى ١٨٠ يوماً	أكثر من ١٨٠ يوماً	
أقساط مدينة من عقود التأمين	١٨٦.٢٩٤.٤٠١	٧١.٤٢٥.٥٥٠	٩٩.٢٥١.٣٠١	٣٥٦.٩٧١.٢٥٢
مخصص ذمم مدينة مشكوك في تحصيلها	-	(١٠.٧١٣.٨٣٣)	(٤٢.٠٥٢.٥٩٦)	(٥٢.٧٦٦.٤٢٩)
أقساط مدينة متأخرة السداد من عقود تأمين، صافي	١٨٦.٢٩٤.٤٠١	٦٠.٧١١.٧١٧	٥٧.١٩٨.٧٠٥	٣٠٤.٢٠٤.٨٢٣
غير متأخرة السداد ولم تنخفض قيمتها				٣٥.٦٦٨.٠٠١
أقساط مدينة مستحقة من ترتيبات المواجهة*				٦٩.٠٣٠.٩٣٤
أقساط تأمين مدينة، صافي				٤٠٨.٩٠٣.٧٥٨

* أقساط التأمين المستحقة من ترتيبات المواجهة هي أقساط عقود تأمين تقوم الشركة بموجبه بتحويل جميع المخاطر بما فيها ذلك مخاطر العملاء الائتمانية إلى شركات تأمين أو إعادة تأمين أخرى. تم عقد هذه الترتيبات بين عدد من شركات مجموعة أليانز العالمية وعملاتهم حول العالم والتي بموجبها تقوم شركة أليانز السعودي الفرنسي بتقديم خدمات التأمين لفروع تلك الشركات العالمية المقيمة في المملكة العربية السعودية.

تصنف الشركة الأرصدة إلى "متأخرة السداد ولم تنخفض قيمتها" على أساس كل حالة على حدة، ويتم تسجيل تسوية الانخفاض في القيمة في قائمة الدخل - عميات التأمين. وبناءً على الخبرة السابقة في هذا المجال، لا يتوقع الاسترداد الكامل لأقساط التأمين المستحقة غير منخفضة القيمة. بحسب الخبرة السابقة في هذا المجال، لا تتضمن إجراءات الشركة الحصول على ضمانات مقابل أقساط التأمين وعليه فإن الغالبية المطلقة لهذه الأرصدة هي بدون ضمانات. يتم تحديد جودة الائتمان للموجودات المالية المصنفة كغير متأخرة السداد ولم تنخفض قيمتها بالعودة إلى حاملي الوثائق حيث يجب أن يتمتعون بتاريخ إئتماني جيد وقوي مع ندرة وجود أي تعثر وتحصيل كافة المستحقات في السابق.

الأقساط المدينة للشركات لدى أطراف مقابلة ذات تصنيف ائتماني مرتفع. تمثل أرصدة الأقساط المدينة لأكثر خمسة عملاء ما نسبته ١٢٪ (٣١ ديسمبر ٢٠١٨: ١٥٪) كما في ٣١ ديسمبر ٢٠١٩.

فيما يلي حركة مخصص الذمم المدينة المشكوك في تحصيلها:

٢٠١٨	٢٠١٩	
ريال سعودي	ريال سعودي	
٤٨.٧٧٣.١٣٣	٥٢.٧٦٦.٤٢٩	الرصيد كما في بداية السنة
٤.٣٧٨.٨٢٣	٢.٣٥٣.٠٩٤	المحمل خلال السنة
(٣٨٥.٥٢٧)	(٣٢.٦٠٨)	مبالغ مشطوبة
٥٢.٧٦٦.٤٢٩	٥٥.٠٨٦.٩١٥	الرصيد كما في نهاية السنة

٧. أرصدة إعادة التأمين

أ) ذمم معيدي تأمين مدينة

٢٠١٨	٢٠١٩	
ريال سعودي	ريال سعودي	
٧٦.٠٧٤.٤٠٢	٧٥.٥٦٣.٠١١	ذمم مدينة من معيدي التأمين
(٤.٤٢٠.٩٦٢)	(٥.٠٢٧.١١٠)	مخصص ذمم معيدي تأمين مدينة مشكوك في تحصيلها
٧١.٦٥٣.٤٤٠	٧٠.٥٣٥.٩٠١	ذمم معيدي التأمين المدينة، صافي

فيما يلي حركة مخصص ذمم معيدي التأمين المدينة المشكوك في تحصيلها:

٢٠١٨	٢٠١٩	
ريال سعودي	ريال سعودي	
٣.١٦١.٤٨٠	٤.٤٢٠.٩٦٢	الرصيد كما في بداية السنة
١.٢٥٩.٤٨٢	٦٠٦.١٤٨	المحمل خلال السنة
٤.٤٢٠.٩٦٢	٥.٠٢٧.١١٠	الرصيد كما في نهاية السنة

يتم إيداع ذمم معيدي التأمين المدينة لدى أطراف مقابلة ذات تصنيف ائتماني مرتفع وفقاً لمنهجية تصنيف وكالة ستاندرد آند بورز وموديز. بالإضافة إلى ذلك، يتم مراقبة الذمم المدينة بصورة مستمرة لتقليل تعرض الشركة لمخاطر الديون المعدومة.

تمثل أرصدة ذمم معيدي التأمين المدينة لأكبر خمس شركات ما نسبته ٤١٪ (٣١ ديسمبر ٢٠١٨: ٤٤٪) كما في ٣١ ديسمبر ٢٠١٩.

ب) ذمم معيدي التأمين الدائنة

٢٠١٨	٢٠١٩	
ريال سعودي	ريال سعودي	
١٣٠.٨١٨.٥٩٣	١١٠.٧٧٤.١٦٢	أرصدة إعادة تأمين مستحقة إلى أطراف أخرى
١٣.٩٠٧.١٥٠	٨٤.٨٢٤.٩٦١	أرصدة إعادة تأمين مستحقة إلى أطراف ذات علاقة (إيضاح ٢٣)
١٤٤.٧٢٥.٧٤٣	١٩٥.٥٩٩.١٢٣	إجمالي ذمم معيدي التأمين الدائنة

٨.٨. حق استخدام موجودات

يبين الجدول التالي حق استخدام موجودات الشركة:

٢٠١٩	
ريال سعودي	عمليات التأمين:
٩.٨٤٩.٥٣٠	الرصيد في بداية السنة
(٣.٠٧٣.٣٠٢)	إطفاء
٦.٧٧٦.٢٢٨	الرصيد في نهاية السنة

٩. الموجودات المالية بالقيمة العادلة من خلال قائمة الدخل (استثمارات مربوطة بوحدات)

تمثل القيم العادلة للاستثمارات المربوطة بوحدات كما في ٣١ ديسمبر:

٢٠١٨	٢٠١٩	
ريال سعودي	ريال سعودي	
٥٤٨,٢١١,٢٦٩	٥٢٦,٢٧٥,٦٤٦	صناديق محلية
١١,٥٥٤,٧٦٠	١١,٨٣٨,٢١٢	صناديق أجنبية
٥٥٩,٧٦٦,٠٢٩	٥٣٨,١١٣,٨٥٨	

وفيما يلي المحافظ الاستثمارية:

٢٠١٧	٢٠١٨	
ريال سعودي	ريال سعودي	
٢٢٧,٤٤٤,٥٦٦	٢١٩,٩٥١,٢٦٩	صندوق البدر بالريال السعودي
٢٢٥,٣٧٤,٧٩٥	٢١١,٢٢٤,٢٧٨	صندوق الغد/ الانجال منخفض المخاطر
٥٢,٧٥٠,٤٦٥	٥٧,٧٦٢,٠٦٦	صندوق أسهم الصفا
٣٢,٣٥٧,٨٥٠	٢٨,٦٢٢,٩٤٢	صندوق الغد/ الانجال مربحة
١١,٥٥٤,٧٦٠	١١,٨٣٨,٢١٢	صندوق البدر بالدولار الأمريكي
٣,٦٠١,٩٨١	٣,٧٤٩,٦١٥	صندوق الدانة للمناجزة للأسهم الخليجية
٢,٧٢٢,٠٦٠	٢,٨٢٤,٨٧٠	صندوق الاستثمار السعودي
٣,٩٥٩,٥٥٢	٢,١٤٠,٦٠٦	صندوق سوق المال بالريال السعودي
٥٥٩,٧٦٦,٠٢٩	٥٣٨,١١٣,٨٥٨	

الموجودات المربوطة بوحدات تتعلق باستثمارات في صناديق استثمارية مربوطة بوحدات. قامت الشركة بإنشاء مطلوبات مربوطة بوحدات والتي تتساوى مع الموجودات المربوطة بوحدات مع بعض الاستثناءات المتعلقة بالإحتياطيات الأخرى والفروقات الزمنية. يتم قياس القيمة العادلة للاستثمارات المربوطة بوحدات على أساس استخدام صافي قيمة الموجودات والتي تم تقديمها من قبل مدير الصندوق. وتستخدم الشركة المستوى ١ من التسلسل الهرمي لتحديد والإفصاح عن القيمة العادلة للاستثمارات المربوطة بوحدات.

١٠. الاستثمارات المتاحة للبيع

(أ) تصنف الاستثمارات كالأتي

محلية		دولية		الإجمالي	
٢٠١٩	٢٠١٨	٢٠١٩	٢٠١٨	٢٠١٩	٢٠١٨
ريال سعودي	ريال سعودي	ريال سعودي	ريال سعودي	ريال سعودي	ريال سعودي
١٢٨,١٨٠,٩٨٢	١٠٥,٧٣٧,٣٨١	٥,١٤٣,١٢٣	٤,٨٠٤,٨٩٨	١٣٣,٣٢٤,١٠٥	١١٠,٥٤٢,٢٧٩
٧,٩٩١,٩٨٤	٤,٦٦٤,٢٤٠	-	-	٧,٩٩١,٩٨٤	٤,٦٦٤,٢٤٠
١٣٦,١٧٢,٩٦٦	١١٠,٤٠١,٦٢١	٥,١٤٣,١٢٣	٤,٨٠٤,٨٩٨	١٤١,٣١٦,٠٨٩	١١٥,٢٠٦,٥١٩

محلية		دولية		الإجمالي	
٢٠١٩	٢٠١٨	٢٠١٩	٢٠١٨	٢٠١٩	٢٠١٨
ريال سعودي	ريال سعودي	ريال سعودي	ريال سعودي	ريال سعودي	ريال سعودي
٢١١,٧١٨,٨٢٧	١٨٢,٥٦١,٩٧٠	٢٣,٧٩٢,٣٨٤	٢٤,٦٢٨,٨٨٦	٢٣٥,٥١١,٢١١	٢٠٨,١٩٠,٨٥٦
٣,٢٢٣,٠٧٨	٣,٢٢٣,٠٧٨	٥,٤٢٩,١٢٢	٤,٧٥٨,٥٧١	٨,٦٥٢,٢٠٠	٧,٩٨١,٦٤٩
٢١٤,٩٤١,٩٠٥	١٨٦,٧٨٥,٠٤٨	٢٩,٢٢١,٥٠٦	٢٩,٣٨٧,٤٥٧	٢٤٤,١٦٣,٤١١	٢١٦,١٧٢,٥٠٥

الإجمالي	محلية		دولية		الإجمالي	
	٢٠١٩	٢٠١٨	٢٠١٩	٢٠١٨	٢٠١٩	٢٠١٨
	ريال سعودي	ريال سعودي	ريال سعودي	ريال سعودي	ريال سعودي	ريال سعودي
أدوات الدين	٣٣٩,٨٩٩,٨٠٩	٢٨٩,٢٩٩,٣٥١	٢٨,٩٣٥,٥٠٧	٢٩,٤٣٣,٧٨٤	٣٦٨,٨٣٥,٣١٦	٣١٨,٧٣٣,١٣٥
أسهم وصناديق استثمارية	١١,٢١٥,٠٦٢	٧,٨٨٧,٣١٨	٥,٤٢٩,١٢٢	٤,٧٥٨,٥٧١	١٦,٦٤٤,١٨٤	١٢,٦٤٥,٨٨٩
	٣٥١,١١٤,٨٧١	٢٩٧,١٨٦,٦٦٩	٣٤,٣٦٤,٦٢٩	٣٤,١٩٢,٣٥٥	٣٨٥,٤٧٩,٥٠٠	٣٣١,٣٧٩,٠٢٤

تتضمن الاستثمارات المتاحة للبيع مبلغ ٨٠٠,٠٠٠ ريال سعودي في طرف ذي علاقة (٢٠١٨: ٠,٠٠٠, ٨٠٠ ريال سعودي).

ب) فيما يلي الحركة في الاستثمارات المتاحة للبيع

عمليات التأمين:	أوراق مالية مدرجة		أوراق مالية غير مدرجة		الإجمالي	
					ريال سعودي	
كما في ١ يناير ٢٠١٨	١٠٤,٤٢٤,١١٦	٥,٠٠٠,٠٠٠	١٠٩,٤٢٤,١١٦			
مشتريات	-	١٠,٠٦١,٢٠٧	١٠,٠٦١,٢٠٧			
إطفاء	(٢٥٥,١٤٤)	(٩,٨٨٢)	(٢٦٥,٠٢٦)			
خسارة غير محققة من القيمة العادلة	(٣,٥٤٤,٩٨٦)	(٤٦٨,٧٩٢)	(٤,٠١٣,٧٧٨)			
كما في ٣١ ديسمبر ٢٠١٨	١٠٠,٦٢٣,٩٨٦	١٤,٥٨٢,٥٣٣	١١٥,٢٠٦,٥١٩			
كما في ١ يناير ٢٠١٩	١٠٠,٦٢٣,٩٨٦	١٤,٥٨٢,٥٣٣	١١٥,٢٠٦,٥١٩			
مشتريات	٢٢,٤٩١,١٣٤	-	٢٢,٤٩١,١٣٤			
استبعادات/ استحقاق	-	(٥,٠٠٠,٠٠٠)	(٥,٠٠٠,٠٠٠)			
إطفاء	(٢٥١,٩٧٠)	(١٢,٦٤٥)	(٢٦٤,٦١٥)			
أرباح غير محققة من القيمة العادلة	٨,٠٢١,١٦٩	٨٦١,٨٨٢	٨,٨٨٣,٠٥١			
تحويل من غير متداولة إلى متداولة	١٠,٤٣١,٧٧٠	(١٠,٤٣١,٧٧٠)	-			
كما في ٣١ ديسمبر ٢٠١٩	١٤١,٣١٦,٠٨٩	-	١٤١,٣١٦,٠٨٩			

بلغ الربح الغير محقق المتراكم في القيمة العادلة للاستثمارات المتاحة للبيع مبلغ ٣,٩٤٣,٠٩٣ ريال سعودي (٣١ ديسمبر ٢٠١٨: خسارة بمبلغ ٤,٩٣٩,٩٥٨ ريال سعودي).

عمليات المساهمين	أوراق مالية مدرجة		أوراق مالية غير مدرجة		الإجمالي	
					ريال سعودي	
كما في ١ يناير ٢٠١٨	١١٩,٤٠٢,٢٢٦	٨٠,٢٢٣,٠٧٨	١٩٩,٦٢٥,٣٠٤			
مشتريات	٤٥,٩٢٢,٢٥٤	١٠,٠٩٨,٠٠٠	٥٦,٠٢٠,٢٥٤			
استبعادات/ استحقاق	(٣٠,٥٩٢,٥٠٠)	-	(٣٠,٥٩٢,٥٠٠)			
إطفاء	(٦٢٨,١٢١)	(١١,٢٢٠)	(٦٣٩,٣٤١)			
خسارة غير محققة من القيمة العادلة	(٣,٤٦٤,٠٩٩)	(٤,٧٧٧,١١٣)	(٨,٢٤١,٢١٢)			
كما في ٣١ ديسمبر ٢٠١٨	١٣٠,٦٣٩,٧٦٠	٨٥,٥٣٢,٧٤٥	٢١٦,١٧٢,٥٠٥			
كما في ١ يناير ٢٠١٩	١٣٠,٦٣٩,٧٦٠	٨٥,٥٣٢,٧٤٥	٢١٦,١٧٢,٥٠٥			
مشتريات	٣٠,٦٥٢,٦١٤	-	٣٠,٦٥٢,٦١٤			
استبعادات/ استحقاق	(١,٦٨٧,٥٠٠)	(١٧,٠٠٠,٠٠٠)	(١٨,٦٨٧,٥٠٠)			
إطفاء	(٣٢٩,٣٩٠)	(١٤,٣٥٦)	(٣٤٣,٧٤٦)			
أرباح غير محققة من القيمة العادلة	١٠,٤٧٥,٣٦٤	٥,٨٩٤,١٧٤	١٦,٣٦٩,٥٣٨			
تحويل من غير متداولة إلى متداولة	٣٥,٩٧٩,٨٠٠	(٣٥,٩٧٩,٨٠٠)	-			
كما في ٣١ ديسمبر ٢٠١٩	٢٠٥,٧٣٠,٦٤٨	٣٨,٤٣٢,٧٦٣	٢٤٤,١٦٣,٤١١			

بلغ الربح الغير المحقق المتراكم في القيمة العادلة للاستثمارات المتاحة للبيع بمبلغ ٨,٢٥٥,٥٠٨ ريال سعودي (٣١ ديسمبر ٢٠١٨: خسارة بمبلغ ٥,٤٣٢,٨٦١ ريال سعودي) متضمنًا ضريبة الدخل المؤجلة المتعلقة بالتغير في القيمة العادلة.

١١. ضريبة الموجودات المؤجلة، صافي

٢٠١٨	٢٠١٩	
ريال سعودي (معدلة)	ريال سعودي	
٩,٣٥٠,١٨٩	٦,٩٦١,٥٠٧	موجودات ضريبة مؤجلة، صافي

إن حركة رصيد موجودات الضريبة المؤجلة كما يلي:

٢٠١٨	٢٠١٩	٢٠١٩	
١ يناير	٣١ ديسمبر	٣١ ديسمبر	
—	٥,٥٨٧,٧٠١	٩,٣٥٠,١٨٩	في بداية السنة (إيضاح ١٩)
٤١٣,٧٧٦	—	—	إثبات خسائر الضريبة غير المعترف بها سابقاً
٥,١٧٣,٩٢٥	٢,٤٦١,٣٢٧	٢٩٢,٤٨٧	دخل الضريبة المؤجلة - قائمة الدخل (إيضاح ١٩)
—	١,٣٠١,١٦١	(٢,٦٨١,١٦٩)	(مصرف) / دخل الضريبة المؤجلة - قائمة الدخل الشامل
٥,٥٨٧,٧٠١	٩,٣٥٠,١٨٩	٦,٩٦١,٥٠٧	في نهاية السنة

تشأ هذه الضريبة المؤجلة من التزامات نهاية الخدمة للموظفين، ومخصص ذمم الأقساط المدينة ومخصص ذمم إعادة التأمين المدينة وخسائر الضريبة غير المعترف بها واحتياطي القيمة العادلة من الاستثمارات والممتلكات والمعدات.

١٢. الممتلكات والمعدات، صافي

الإجمالي ٢٠١٨	الإجمالي ٢٠١٩	تحسينات على عقار مستأجر	الأثاث وتركيبات	السيارات	أجهزة الكمبيوتر والمعدات المكتبية	
(ريال سعودي)	(ريال سعودي)	(ريال سعودي)	(ريال سعودي)	(ريال سعودي)	(ريال سعودي)	
التكلفة						
١٩,٩٢٩,٩٩٧	٢٢,٢٥٧,٥٤٦	٩٧٠,٩٠٩	٧,٥٥٤,٢١٠	١,٢٨٧,٢٨٥	١٢,٤٤٥,١٤٢	كما في بداية السنة
٢,٦١٦,٤٨٤	٥,٥٧٣,٧٨٩	٦٠٩,٦٠٠	١,٩٨٥,٦٤٠	٣٥٠,٩٤٨	٢,٦٢٧,٦٠١	إضافات خلال السنة
(٢٨٨,٩٣٥)	(٢٢٠,١٤٠)	—	—	(٢٢٠,١٤٠)	—	استيعادات خلال السنة
٢٢,٢٥٧,٥٤٦	٢٧,٦١١,١٩٥	١,٥٨٠,٥٠٩	٩,٥٣٩,٨٥٠	١,٤١٨,٠٩٣	١٥,٠٧٢,٧٤٣	كما في نهاية السنة
الإستهلاك المتراكم						
١٦,٢٩٤,٨٠١	١٧,٦٨٧,١٩٣	١٢٢,٦١٨	٦,٢٨٩,٥٩٢	٩٨١,١٠٦	١٠,٢٩٣,٨٧٧	كما في بداية السنة
١,٦٨١,٣٢٧	٢,١٢٥,٣٦٢	٣٩٢,٠٩٤	٥٦٨,٩٦٩	١١٧,٥٩٥	١,١٤٦,٧٠٤	المحمل للسنة (إيضاح ٢٢)
(٢٨٨,٩٣٥)	(٢٢٠,١٤٠)	—	—	(٢٢٠,١٤٠)	—	استيعادات خلال السنة
١٧,٦٨٧,١٩٣	١٩,٥٩٢,٤١٥	٤١٤,٧١٢	٦,٨٥٨,٥٦١	٨٧٨,٥٦١	١١,٤٤٠,٥٨١	كما في نهاية السنة
صافي القيمة الدفترية كما في ٣١ ديسمبر ٢٠١٩						
٤,٥٧٠,٣٥٣	٨,٠١٨,٧٨٠	١,١٦٥,٧٩٧	٢,٦٨١,٢٨٩	٥٣٩,٥٣٢	٣,٦٣٢,١٦٢	
صافي القيمة الدفترية كما في ٣١ ديسمبر ٢٠١٨						
٤,٥٧٠,٣٥٣	٨,٤٨,٢٩١	١,٣٦٤,٦١٨	٣٠٦,١٧٩	٢,١٥١,٢٦٥	٢,١٥١,٢٦٥	

١٣. الوديعة النظامية

وفقاً لللائحة التنفيذية لنظام التأمين الصادر عن مؤسسة النقد العربي السعودي، قامت الشركة بإيداع ١٠٪ من رأسمالها المدفوع بمبلغ ٢٠ مليون ريال سعودي في بنك تم اختياره من قبل مؤسسة النقد العربي السعودي. بلغت الإيرادات المستحقة على الودائع كما في ٣١ ديسمبر ٢٠١٩ ما قيمته ١,٤٨٥,٢٩٥ ريال سعودي (٣١ ديسمبر ٢٠١٨: ١,٠٩٠,٦٣٦ ريال سعودي) وتم الإفصاح عنها في الموجودات ضمن "دخل مستحق على الوديعة النظامية" وتظهر العمولة المقابلة في المطلوبات ضمن "إيرادات عمولة مستحقة لمؤسسة النقد العربي السعودي". لا يمكن سحب هذه الوديعة دون موافقة مؤسسة النقد العربي السعودي. يتم الاحتفاظ بالوديعة النظامية لدى البنك السعودي الفرنسي، وهو مساهم في الشركة ويصنف "BBB+" وفقاً لمنهجية تصنيف وكالة ستاندرد أند بورز وموديز.

١.١٤ الاحتياطات الفنية

١.١٤ صافي المطالبات تحت التسوية والاحتياطات

يشتمل صافي المطالبات تحت التسوية والاحتياطات على ما يلي:

٢٠١٨	٢٠١٩	
ريال سعودي	ريال سعودي	
٤١٣,٣٠٨,١٩٠	٥٦٩,٥٠٦,١٨١	إجمالي المطالبات تحت التسوية
(٣٩,٦٦٢,٠٨٢)	(٣٦,٤٣٩,٤٢٨)	ناقصا: القيمة القابلة للتحقق من استرادات الخردة والحطام
٣٧٣,٦٤٦,١٠٨	٥٣٣,٠٦٦,٧٥٣	
١٦٠,٨٥٩,٢٥٠	٨٧,٧٨٠,٤٤٢	مطالبات متكبدة ولم يتم الإبلاغ عنها
٤,٨٥٢,٥٥٥	١١,٧٣١,٣٣٣	احتياطات عجز الأقساط
١,٠٠٦,٨١٩	١,٣٦٩,٣٢٠	احتياطات أقساط إضافية
٥٥٧,٧٢٣,٧٧٢	٥٣٥,٤١٥,١١٧	مطلوبات مربوطة بوحدات
١,٠٩٨,٠٨٨,٥٠٤	١,١٦٩,٣٦٢,٩٦٥	
		ناقصا:
(٢٩٢,٣٣٥,٧٨٦)	(٤٣٢,٣٢٨,٢٠٧)	• حصة معيدي التأمين من المطالبات تحت التسوية
(٧٦,٤٩٧,٢٠٧)	(٤٣,٢٩٨,٧١٤)	• حصة معيدي التأمين من مطالبات المتكبدة وغير مبلغ عنها
(٣٦٨,٨٣٢,٩٩٣)	(٤٧٥,٦٢٦,٩٢١)	
٧٢٩,٢٥٥,٥١١	٦٩٣,٧٣٦,٠٤٤	صافي المطالبات تحت التسوية والاحتياطات

٢.١٤ الحركة في أقساط التأمين الغير مكتسبة

تشتمل الحركة في أقساط التأمين الغير مكتسبة على ما يلي

٢٠١٩		
ريال سعودي	إعادة التأمين	الإجمالي
صافي		
٢٤١,٥١١,١٩٢	(١٤٨,٩١١,١٤٣)	٣٩٠,٤٢٢,٣٣٥
٦٩٩,٠٥٦,٢٧٠	*(٣١٢,٦٠٩,٧٣١)	١,٠١١,٦٦٦,٠٠١
(٦٨٤,٢٤٦,٧١٧)	٣٠٩,١٤٣,٢٨٩	(٩٩٣,٣٩٠,٠٠٦)
٢٥٦,٣٢٠,٧٤٥	(١٥٢,٣٧٧,٥٨٥)	٤٠٨,٦٩٨,٣٣٠

* يشمل هذا المبلغ ٣٠٢,٧٥٧,٤٠٠ ريال سعودي لأقساط إعادة التأمين المسندة خارجيا، و ٥,٨١١,٢٦٢ ريال سعودي لأقساط إعادة التأمين المسندة محليا و ٤,٠٤١,٠٦٩ ريال سعودي تمثل مصاريف فائض الخسارة.

٢٠١٨		
ريال سعودي	حصة معيدي التأمين	الإجمالي
صافي		
٢٣٥,٤٢٨,٢٧٥	(١٨٠,١٨٤,٣٧٠)	٤١٥,٦١٢,٦٤٥
٦٠٦,١٢٥,٨٢٨	*(٢٦٤,٥٩٠,٣٥٥)	٨٧٠,٧١٦,١٨٣
(٦٠٠,٠٤٢,٩١١)	٢٩٥,٨٦٣,٥٨٢	(٨٩٥,٩٠٦,٤٩٣)
٢٤١,٥١١,١٩٢	(١٤٨,٩١١,١٤٣)	٣٩٠,٤٢٢,٣٣٥

* يشمل هذا المبلغ ٢٤٢,٤٢٣,٢٨١ ريال سعودي لأقساط إعادة التأمين المسندة خارجيا، و ١٦,٥٦١,١٨٩ ريال سعودي لأقساط إعادة التأمين المسندة محليا و ٤,٦٠٥,٧٨٥ ريال سعودي تمثل مصاريف فائض الخسارة.

٣.١٤ الحركة في تكاليف اكتاب وثائق مؤجلة

٢٠١٨	٢٠١٩	
ريال سعودي	ريال سعودي	
٢٣.٨٦٦.٢٨١	٢٧.٠٠٢.٢٩٣	الرصيد كما في بداية السنة
٥٧.٣٨١.٨١٣	٦٥.٠٦٣.٥٠٤	المتكبد خلال السنة
(٥٤.٢٤٥.٨٠١)	(٦٥.١٤٦.٢٤٧)	الإطفاء خلال السنة
٢٧.٠٠٢.٢٩٣	٢٦.٩١٩.٥٥٠	الرصيد كما في نهاية السنة

١٥. المصاريف المستحقة والمطلوبات أخرى

٢٠١٨	٢٠١٩	
ريال سعودي	ريال سعودي	
الإجمالي	عمليات التأمين	عمليات التأمين
المساهمين	المساهمين	المساهمين
٥٢.٣٥٠.٣٠٨	٥٢.٣٥٠.٣٠٨	٥٣.٦٧٧.١٥٨
٢٤.٩٧٧.٢٠١	٢٤.٩٧٧.٢٠١	٤١.٣٧٤.٩٨٥
٣٤.٢٣٢.٩٨١	٣٤.٢٣٢.٩٨١	٣٩.٥٩٢.٥٢٦
٤.٢٥٦.١٩١	٤.٢٥٦.١٩١	٤.٤٠٦.٧٦٧
١.١٨٥.٩٦٦	١.١٨٥.٩٦٦	١.٢٧٣.٣٥٥
٨.٣٥٧.٠٠١	٣٣٦.٨١٠	٤٤٣.٨٩١
١٢٥.٣٥٩.٦٤٨	١٢٥.٠٢٢.٨٣٨	٤٤٣.٨٩١
١٢٥.٣٥٩.٦٤٨	١٢٥.٠٢٢.٨٣٨	١٥٠.٤٨٥.٥٦٥
١٢٥.٣٥٩.٦٤٨	١٢٥.٠٢٢.٨٣٨	١٥٠.٤٨٥.٥٦٥

١٦. الفائض المتراكم مستحق الدفع

٢٠١٨	٢٠١٩	
ريال سعودي	ريال سعودي	
٩.٥٨٢.٢١٦	١٢.٣٤٤.٨٧٣	الرصيد كما في بداية السنة
٣.٤٣٨.٢٨٩	٣.٩٨٦.٢٩٥	إجمالي الدخل العائد لعمليات التأمين خلال السنة
(٦٧٥.٦٣٢)	(٦٤٣.٧٠٢)	الفائض المدفوع إلى حملة الوثائق
١٢.٣٤٤.٨٧٣	١٥.٦٨٧.٤٦٦	الرصيد كما في نهاية السنة

١٧. عمولات إعادة التأمين غير المكتسبة

٢٠١٨	٢٠١٩	
ريال سعودي	ريال سعودي	
١٠.٨١٣.٧٥١	٧.٦٠٩.٢٨٠	الرصيد كما في بداية السنة
١٣.٣٧٤.٥٨٦	١٦.٩٣٨.٦١٩	عمولات مستلمة خلال السنة
(١٦.٥٧٩.٠٥٧)	(١٧.٢٠٠.١٢٦)	عمولات مكتسبة خلال السنة
٧.٦٠٩.٢٨٠	٧.٣٤٧.٧٧٣	الرصيد كما في نهاية السنة

١٨. مكافأة نهاية الخدمة للموظفين

(أ) فيما يلي الحركة في مخصص مكافآت نهاية الخدمة للموظفين للسنوات المنتهية في ٣١ ديسمبر:

٢٠١٨	٢٠١٩	
ريال سعودي	ريال سعودي	
١٥,٤٥٧,٨٢٦	١٦,٧٥٠,٣٤٩	التزام الاستحقاقات المحددة في بداية السنة
		المخصص خلال السنة:
٤,٤٠١,٠٢٨	٤,٢٤٩,٨٩٨	تكلفة الخدمة الحالية
٥٢٦,٥٥٩	٧٠٣,٧٥٥	تكلفة الفائدة
٤,٩٢٧,٥٨٧	٤,٩٥٣,٦٥٣	
(٢,٣٢٨,٩٢٣)	(١,٥٦٨,٤٥٣)	المدفوع خلال السنة
(١,٣٠٦,١٤١)	(٣,٢٨٧,٦٥١)	احتياطي ائتماري للالتزامات منافع الموظفين
١٦,٧٥٠,٣٤٩	١٦,٨٤٧,٨٩٨	التزام الاستحقاقات المحددة في نهاية السنة

(ب) الافتراضات الاكتوارية الأساسية:

تم استخدام المجموعة التالية من الافتراضات الاكتوارية الهامة من قبل الشركة لتقييم التزام منافع ما بعد الخدمة:

٢٠١٨	٢٠١٩	
%٤,٤٠	%٢,٥٥	معدل الخصم المستخدم للتقييم
%٦,٥٠	%٢,٥٥	معدل زيادة الرواتب
٨,٦٣	٧,٣٠	المدة (السنوات)

(ج) تحليل الحساسية

فيما يلي تأثير التغيرات في القيمة الحالية للالتزامات منافع الموظفين المحددة:

٢٠١٨	٢٠١٩	
ريال سعودي	ريال سعودي	
		تقييم معدل الخصم
١,٦٧٤,٢٠١	١,١٤٧,٣٢٢	زيادة بنسبة ١٪
١,١٥٢,٩٨٩	١,٣١٣,٦٩٩	نقص بنسبة ١٪
		زيادات الرواتب المستقبلية
١,١٨٨,٨٢٢	١,٣٨٨,٣٨٦	زيادة بنسبة ١٪
١,٧٣٢,٤٥٦	١,٢٣٤,٥٧٥	نقص بنسبة ١٪
		معدل الوفيات
٣٦١,٧٨٢	٢٣٣,١١٣	زيادة سنة واحدة
٢٨٣,٨١٨	٢٥٠,٩٧٧	نقص سنة واحدة
		معدل الانسحاب
٨٢٣,٥١٦	٢,٥٧١	زيادة بنسبة ١٠٪
١٤٧,٥٢٤	٢,٥٨٠	نقص بنسبة ١٠٪

١٩. الزكاة وضريبة الدخل

فيما يلي ملخص لرأس مال الشركة ونسب الملكية:

٢٠١٨	٢٠١٩	
ريال سعودي	ريال سعودي	
%٥٣,٠٩	%٥٣,٠٩	المساهمون غير السعوديين
١٠٦,١٨٠,٠٠٠	١٠٦,١٨٠,٠٠٠	المساهمون السعوديون ودول مجلس التعاون
%٤٦,٩١	%٤٦,٩١	الإجمالي
٢٠٠,٠٠٠,٠٠٠	٢٠٠,٠٠٠,٠٠٠	

تستند حسابات الزكاة وضريبة الدخل للشركة والمبالغ المستحقة والمدفوعات من الزكاة وضريبة الدخل على نسب الملكية المذكورة وفقاً للمخصصات ذات الصلة في أنظمة الزكاة وضريبة الدخل في المملكة العربية السعودية.

التغير في المعالجة المحاسبية للزكاة وضريبة الدخل

إن التغير في المعالجة المحاسبية للزكاة وضريبة الدخل (كما هو موضح في الإيضاح رقم ٢) له الأثر التالي على البنود المدرجة في القوائم الأولية للدخل والمركز المالي والتغيرات في حقوق الملكية:

ريال سعودي		كما في ٣١ ديسمبر ٢٠١٨		
التقوائم المالية المتأثرة	الحساب	قبل التعديل للسنة المنتهية في ٣١ ديسمبر ٢٠١٨	أثر التعديل	بعد التعديل كما في السنة المنتهية في ٣١ ديسمبر ٢٠١٨
قائمة الدخل	المحمل من الزكاة للسنة	-	(٣,٩٤٩,٣١٩)	(٣,٩٤٩,٣١٩)
قائمة الدخل	المحمل من ضريبة الدخل للسنة، صافي	-	(١,٥٥٦,٠٦١)	(١,٥٥٦,٠٦١)
قائمة الدخل	ربحية السهم الأساسي والمنخفضة	١,٨٥	(٠,٢٧)	١,٥٨
قائمة التغيرات في حقوق الملكية	صافي دخل السنة العائد الى المساهمين	٣٧,٠٥٠,٠٥٧	(٥,٥٠٥,٣٨٠)	٣١,٥٤٤,٦٧٧
قائمة التغيرات في حقوق الملكية	المحمل من الزكاة للسنة	(٣,٩٤٩,٣١٩)	٣,٩٤٩,٣١٩	-
قائمة التغيرات في حقوق الملكية	المحمل من ضريبة الدخل للسنة	(٤,٠١٧,٣٨٨)	٤,٠١٧,٣٨٨	-
قائمة التغيرات في حقوق الملكية	ضريبة مؤجلة تتعلق بالتغير في القيمة العادلة	-	١,٣٠١,١٦١	١,٣٠١,١٦١
قائمة الدخل الشامل	ضريبة مؤجلة تتعلق بالتغير في القيمة العادلة	-	١,٣٠١,١٦١	١,٣٠١,١٦١
قائمة المركز المالي	ضريبة موجودات مؤجلة، صافي	-	٩,٣٥٠,١٨٩	٩,٣٥٠,١٨٩
قائمة المركز المالي	احتياطي القيمة العادلة من الاستثمارات	(١١,٦٧٣,٩٨٠)	١,٣٠١,١٦١	(١٠,٣٧٢,٨١٩)
قائمة المركز المالي	أرباح مبقاة	٤١,٥٧٥,٥٤٦	٨,٠٤٩,٠٢٨	٤٩,٦٢٤,٥٧٤

ريال سعودي		كما في ١ يناير ٢٠١٨		
التقوائم المالية المتأثرة	الحساب	قبل التعديل كما في ١ يناير ٢٠١٨	أثر التعديل	بعد التعديل كما في ١ يناير ٢٠١٨
قائمة المركز المالي	أرباح مبقاة	-	٥,٥٨٧,٧٠١	٥,٥٨٧,٧٠١

مخصص الزكاة وضريبة الدخل للسنة مابين أدناه:

٢٠١٨	٢٠١٩	
ريال سعودي	ريال سعودي	
٢١,٢٩٧,٠٤٦	٢٤,٤٥١,٦١٢	مخصص الزكاة
٢,٥٤٩,٦٢٨	٣,٩٨٠,٥٧٧	مخصص ضريبة الدخل
٢٣,٨٤٦,٦٧٤	٢٨,٤٣٢,١٨٩	

٢٠١٨	٢٠١٩	
ريال سعودي	ريال سعودي	
٣,٩٤٩,٣١٩	٤,٥١٧,٨١٨	الزكاة للسنة
		ضريبة الدخل للسنة:
٤,٠١٧,٣٨٨	٥,٦٣٨,٨٣١	• الضريبة الحالية
(٢,٤٦١,٣٢٧)	(٢٩٢,٤٨٧)	• الضريبة المؤجلة
١,٥٥٦,٠٦١	٥,٣٤٦,٣٤٤	
٥,٥٠٥,٣٨٠	٩,٨٦٤,١٦٢	

(أ) الزكاة

تم احتساب مخصص السنة الحالية وفقا للأساس التالي:

٢٠١٨	٢٠١٩	
ريال سعودي	ريال سعودي	
٢٠٠,٠٠٠,٠٠٠	٢٠٠,٠٠٠,٠٠٠	رأس المال أول المدة
١٣٩,٧٣٧,٣٣٩	١٩٠,٦٤٣,٩٩٦	الاحتياطيات والمخصصات أول المدة
(٥٤,٨٣٨,٤٢٦)	(٦٨,٤٧٣,٤٤٨)	الرصيد الختامي للموجودات طويلة الأجل
٢٨٤,٨٩٨,٩١٣	٣٢٢,١٧٠,٥٤٨	
٤٨,٦٦٣,٢٧٥	٥٣,١٣٩,٤١٣	دخل السنة الخاضعة للزكاة
٣٣٣,٥٦٢,١٨٨	٣٧٥,٣٠٩,٩٦١	الوعاء الزكوي
١٥٧,٩٧٢,٧٧٨	١٧٦,٠٥٧,٩٠٤	إجمالي حصة المساهمين السعوديين من الوعاء الزكوي
٣,٩٤٩,٣١٩	٤,٥١٧,٨١٨	الزكاة المستحقة على حصة المساهمين السعوديين

نشأت الفروق بين الإيرادات وفقا للقوائم المالية والدخل الخاضع للزكاة بصورة أساسية نتيجة للمخصصات غير المسموح بها عند احتساب الدخل الخاضع للزكاة.

(ب) ضريبة الدخل

تم احتساب مخصص السنة الحالية وفقا للأساس التالي:

٢٠١٨	٢٠١٩	
ريال سعودي	ريال سعودي	
٤٠,٤٨٨,٣٤٦	٤٥,٦٠٠,٢١١	صافي الدخل للسنة
١٢,٢٤٧,٢١٩	١٠,٠٣٨,٢٥٨	يضاف: مصاريف غير قابلة للخصم
(٤,٠٧٢,٣٩٠)	(٢,٤٩٩,٠٥٦)	ناقصا: مصاريف قابلة للخصم
٤٨,٦٦٣,٢٧٥	٥٣,١٣٩,٤١٣	الدخل المعدل
٢٤,٣٤٣,٩٨٥	٢٨,٢١١,٧١٤	المساهمين غير السعوديين
(٤,٢٥٧,٠٤٦)	(١٧,٥٦٠)	تعديلات
٢٠,٠٨٦,٩٣٩	٢٨,١٩٤,١٥٤	الدخل المعدل العائد للمساهمين غير السعوديين
٤,٠١٧,٣٨٨	٥,٦٣٨,٨٣١	مخصص ضريبة دخل (٢٠٪)

(ج) فيما يلي حركة الزكاة وضريبة الدخل المستحقة :

٢٠١٨	٢٠١٩	
ريال سعودي	ريال سعودي	
٢١,٤١٦,٩٤٦	٢٣,٨٤٦,٦٧٤	الرصيد كما في بداية السنة
٣,٩٤٩,٣١٩	٤,٥١٧,٨١٨	المحمل خلال السنة - الزكاة
٤,٠١٧,٣٨٨	٥,٦٣٨,٨٣١	المحمل خلال السنة - ضريبة الدخل
(٧٧٩,٩٥٦)	(١,٣٦٣,٢٥٢)	المدفوع خلال السنة - الزكاة
(٤,٧٥٧,٠٢٣)	(٤,٢٠٧,٨٨٢)	المدفوع خلال السنة - ضريبة الدخل
٢٣,٨٤٦,٦٧٤	٢٨,٤٣٢,١٨٩	الرصيد كما في نهاية السنة

(د) وضع الربوط

قامت الشركة بتقديم إقرارات الزكاة والضرائب للسنوات المنتهية في ٣١ ديسمبر ٢٠٠٨ إلى ٣١ ديسمبر ٢٠١٨ ، وقد أصدرت الهيئة العامة للزكاة والدخل الربوط النهائية للزكاة والضريبة للسنوات من ٢٠٠٨ إلى ٢٠١٣ ولا تزال ربوط السنوات من ٢٠١٤ إلى ٢٠١٨ قيد التسوية . قامت الشركة بتقديم استئناف لدى الهيئة العامة للزكاة والدخل (الهيئة) بشأن الزكاة الإضافية الناتجة عن عدم السماح بالاستثمارات طويلة الأجل والودائع النظامية من الوعاء الزكوي للسنوات من ٢٠١٠ إلى ٢٠١٣. ونتيجة للربوط النهائية للسنوات من ٢٠٠٨ إلى ٢٠١٣ ، طلبت الهيئة العامة للزكاة والدخل استحقاق زكاة وضريبة إضافية بقيمة ١٨,٩ مليون ريال سعودي. قامت الشركة باحتساب مخصص للزكاة والضرائب الإضافية في القوائم المالية، إلا أنها لم تدفع نفس المبلغ. ليس من المتوقع أن يكون لإنهاء الربوط تأثير جوهري على القوائم المالية. إن الشركة بصدد تقديم إقرارات الزكاة والضريبة للسنة المنتهية في ٣١ ديسمبر ٢٠١٩ للهيئة.

٢٠. رأس المال

بلغ رأس المال المصرح به والمصدر من ٢٠٠ مليون ريال سعودي مقسم إلى ٢٠ مليون سهم بقيمة ١٠ ريال سعودي للسهم الواحد (٣١ ديسمبر: ٢٠١٨ ٢٠٠ مليون ريال سعودي مقسم إلى ٢٠ مليون سهم بقيمة ١٠ ريال سعودي للسهم الواحد). قام المساهمون المؤسسون للشركة بالإكتتاب والدفع ل ١٣ مليون سهم بقيمة أسمية قدرها ١٠ ريال سعودي للسهم الواحد والتي تمثل ٦٥ ٪ من أسهم رأس مال الشركة، وبالنسبة للأسهم المتبقية والبالغة ٧ مليون سهم بقيمة أسمية قدرها ١٠ ريال سعودي للسهم الواحد قد تم اكتتابها من قبل عامة المساهمين.

بتاريخ ٢٥ أكتوبر ٢٠١٧ ، توصلت مجموعة أليانز الأوروبية بي في (الملوكة بنسبة ١٠٠ ٪ من قبل أليانز أس إي) الى اتفاق ملزم مع البنك السعودي الفرنسي بشأن شراء ما نسبته ٥٧ ٪ من حصة البنك السعودي الفرنسي في شركة أليانز السعودي الفرنسي بما يمثل ١٨,٥ ٪ من رأس مال الشركة. تم استلام موافقة مؤسسة النقد العربي السعودي وتم اتمام هذه الصفقة من قبل أليانز الأوروبية بي في بتاريخ ٢٩ مارس ٢٠١٨ وعليه، أصبحت أليانز الأوروبية بي في تملك ٥١ ٪ من رأس مال شركة أليانز السعودي الفرنسي للتأمين التعاوني (أليانز الأوروبية بي في تملك ١٨,٥ ٪، أليانز فرنسا العالمية تملك ١٦,٢٥ ٪ وأليانز مينا القابضة برمودا تملك ١٦,٢٥ ٪) ويبقى البنك السعودي الفرنسي يملك ١٤ ٪ من رأس مال الشركة.

إن هيكل المساهمة بالشركة على النحو التالي. يخضع المساهمون في الشركة للزكاة وضريبة الدخل.

٢٠١٩		
أليانز الأوروبية بي في	عدد الحصص	رأس المال المصرح به والمصدر والمدفوع
أليانز فرنسا العالمية	٣,٧٠ مليون	٣٧ مليون ريال سعودي
أليانز مينا القابضة برمودا	٣,٢٥ مليون	٣٢,٥ مليون
البنك السعودي الفرنسي	٢,٨٠ مليون	٢٨ مليون
الجمهور	٧,٠٠ مليون	٧٠ مليون
	٢٠ مليون	٢٠٠ مليون

٢٠١٨		
أليانز الأوروبية بي في	عدد الحصص	رأس المال المصرح به والمصدر والمدفوع
أليانز فرنسا العالمية	٣,٧٠ مليون	٣٧ مليون
أليانز مينا القابضة برمودا	٣,٢٥ مليون	٣٢,٥ مليون
البنك السعودي الفرنسي	٢,٨٠ مليون	٢٨ مليون
الجمهور	٧,٠٠ مليون	٧٠ مليون
	٢٠ مليون	٢٠٠ مليون

أوصى مجلس الإدارة في اجتماعه بتاريخ ٤ يونيو ٢٠١٨ بزيادة رأس مال الشركة من خلال إصدار حقوق أولية بقيمة إجمالية ٤٠٠,٠٠٠,٠٠٠ ريال سعودي تتطلب موافقة الهيئات التنظيمية والجمعية العمومية غير العادية. استلمت الشركة عدم ممانعة من مؤسسة النقد العربي السعودي من خلال خطاب رقم ٨٩/١٨٥٥١ بتاريخ ٢٢/٣/١٤٤٠هـ (الموافق ٣٠ نوفمبر ٢٠١٨) على الزيادة المقترحة لرأس المال من ٢٠٠,٠٠٠,٠٠٠ ريال سعودي إلى ٦٠٠,٠٠٠,٠٠٠ ريال سعودي خلال حقوق أولية. بعد نهاية السنة المالية استلمت الشركة موافقة هيئة السوق المالية بتاريخ ١٤٤١/٧/٩هـ (الموافق ٤ مارس ٢٠١٩).

٢١. إدارة رأس المال

يتم تحديد الأهداف من قبل الشركة للحفاظ على نسب رأس المال سليمة من أجل دعم أهداف أعمالها وزيادة قيمة حصص المساهمين.

تدير الشركة متطلبات رأسمالها من خلال تقييم أوجه القصور بين مستويات رأس المال المصرح بها والمطلوبة على أساس منتظم. يتم إجراء تعديلات على مستويات رأس المال الحالية في ضوء التغيرات في ظروف السوق وخصاف مخاطر أنشطة الشركة. من أجل الحفاظ على هيكل رأس المال أو تعديله، يجوز للشركة تعديل مبلغ توزيعات الأرباح المدفوعة للمساهمين أو إصدار أسهم.

تقوم الشركة بإدارة رأسمالها للتأكد من قدرتها على الاستمرار في العمل وفقاً لمبدأ الاستمرارية والالتزام بمتطلبات رأس المال الصادرة عن الجهات التنظيمية بخصوص متطلبات السوق الذي تعمل فيه وزيادة عوائد المساهمين من خلال الاستخدام الأمثل لرصيد الديون وحقوق الملكية. يتكون هيكل رأس مال الشركة من حقوق الملكية العائدة على المساهمين والتي تشتمل على رأس المال المدفوع والاحتياطيات والأرباح المبقة.

وفقاً للتوجيهات التي وضعتها مؤسسة النقد العربي السعودي في المادة (٦٦) من اللائحة التنفيذية لنظام التأمين التي تبين هامش الملاءة المطلوب. يجب على الشركة الاحتفاظ بهامش الملاءة المطلوب يعادل المستوى الأعلى من الطرق الثلاث التالية التي نصت عليها اللائحة التنفيذية لمؤسسة النقد العربي السعودي:

- الحد الأدنى لمتطلبات رأس المال هو ٢٠٠ مليون ريال سعودي
- هامش ملائمة لأقساط التأمين
- هامش ملائمة لمطالبات التأمين

تلتزم الشركة بجميع متطلبات رأس المال المفروضة من الخارج مع هامش ملاءة سليمة. يتكون هيكل رأس مال الشركة كما في ٣١ ديسمبر ٢٠١٩ من رأس مال مدفوع بقيمة ٢٠٠ مليون ريال سعودي وعلاوة إصدار بقيمة ٢٢,٧ مليون ريال سعودي واحتياطي نظامي بقيمة ٢٠,٧ مليون ريال سعودي وأرباح مبقة بقيمة ٧٥ مليون ريال سعودي (٣١ ديسمبر ٢٠١٨: رأس مال مدفوع بقيمة ٢٠٠ مليون ريال سعودي وعلاوة إصدار بقيمة ٢٢,٧ مليون ريال سعودي واحتياطي نظامي بقيمة ٤,٤ مليون ريال سعودي وأرباح مبقة بقيمة ٤٩,٦ مليون ريال سعودي) في قائمة المركز المالي.

التزمت الشركة بالكامل بمتطلبات رأس المال المفروضة من الخارج خلال السنة المالية المذكورة.

٢٢. مصاريف العمومية والإدارية

٢٠١٨ ريال سعودي	٢٠١٩ ريال سعودي	٢٠١٨ ريال سعودي	٢٠١٩ ريال سعودي	٢٠١٨ ريال سعودي	٢٠١٩ ريال سعودي
الإجمالي	التأمين	المساهمين	الإجمالي	التأمين	المساهمين
٦٠,٩٠٠,٠١٧	٥٤٧,١٤٤	٦٠,٣٥٢,٨٧٣	٧٩,٢٨٧,٣٦٦	٥٤٢,٠٦٨	٧٨,٧٤٥,٢٩٨
٩,٠٧٣,٤٤٨	-	٩,٠٧٣,٤٤٨	١٠,٦٧٥,٥٠٩	-	١٠,٦٧٥,٥٠٩
٤,٩٢٧,٥٨٧	-	٤,٩٢٧,٥٨٧	٤,٩٥٣,٦٥٣	-	٤,٩٥٣,٦٥٣
٤,٠٤٠,٣٤٧	-	٤,٠٤٠,٣٤٧	٤,٣٥٤,٥١٣	-	٤,٣٥٤,٥١٣
٤,٠٠١,٨٣١	-	٤,٠٠١,٨٣١	٣,٤٩٥,٢٥٥	-	٣,٤٩٥,٢٥٥
٣,١٤٩,٥١٦	-	٣,١٤٩,٥١٦	٣,٤٧٧,٣٢٢	-	٣,٤٧٧,٣٢٢
١,٠٣٤,٠٨٠	-	١,٠٣٤,٠٨٠	٣,١٣٩,٧٠٦	-	٣,١٣٩,٧٠٦
٣,١٤٢,١١٢	-	٣,١٤٢,١١٢	٢,٨٤٠,٨٨٣	-	٢,٨٤٠,٨٨٣
١,٦٨١,٣٢٧	-	١,٦٨١,٣٢٧	٢,١٢٥,٣٦٢	-	٢,١٢٥,٣٦٢
١,٢٢٣,٧٠٩	٢٤٦,٧٤٢	٩٨٦,٩٦٧	٢,٠٣٧,٠٠٧	٤٠٧,٤٠١	١,٦٢٩,٦٠٦
٢,٠٠٥,٥٤٧	-	٢,٠٠٥,٥٤٧	١,٨٦٥,٧٧٤	-	١,٨٦٥,٧٧٤
٤,٣٠٢,٥٩٧	-	٤,٣٠٢,٥٩٧	٥,٠٢٤,٣٦٦	-	٥,٠٢٤,٣٦٦
٩٩,٤٩٣,١١٨	٧٩٣,٨٨٦	٩٨,٦٩٨,٢٣٢	١٢٣,٢٧٦,٧٢٦	٩٤٩,٤٦٩	١٢٢,٣٢٧,٢٥٧

٢١. المعاملات والأرصدة مع الأطراف ذوي العلاقة

تمثل الأطراف ذوي العلاقة المساهمين الرئيسيين والمديرين وموظفي الإدارة التنفيذيين في الشركة والشركات التي يملكونها وأي كيانات أخرى خاضعة للرقابة أو يتم التحكم فيها بشكل مشترك أو تتأثر بشكل كبير بها. يتم اعتماد سياسات التسعير وشروط هذه المعاملات من قبل إدارة الشركة ومجلس الإدارة. فيما يلي تفاصيل معاملات الأطراف الرئيسية ذات الصلة خلال السنة والأرصدة المرتبطة بها:

المعاملات خلال السنة		الرصيد كما في	
٢٠١٨	٢٠١٧	٢٠١٨	٢٠١٧
ريال سعودي	ريال سعودي	ريال سعودي	ريال سعودي
منشآت تحت السيطرة، تحت سيطرة مشتركة أو يمارس عليه تأثيرا هاما من اطراف ذات علاقة			
أقساط التأمين المسندة	١٦٦,٨٨٠,٥٦٨	٣٢,٩٤٤,٥٢٩	
حصة معيدي التأمين من المطالبات المدفوعة	١١٧,٩٩٠,٩٧٥	٦٩,٦٥٥,٦٨٢	
دخل عمولة	٧,٣٨٠,٨٠٦	٣,٣٦٨,٧٣٧	
مصاريف طرف إداري ثالث	١١,٤٢٥,٣٩٢	٥,٢٣٨,٨٥٠	
مصاريف طرف إداري ثالث مستحقة		٦,٤٣٦,٦٥٩	٨,٤٥٧,٦٩٠
أرصدة معيدي التأمين الدائنة، صافي		٨٤,٨٢٤,٩٦١	١٣,٩٠٧,١٥٠
استثمارات في حقوق ملكية نيكست كير السعودية		٨٠٠,٠٠٠	٨٠٠,٠٠٠
مساهمين آخرين			
أقساط تأمين مكتبية	١٤١,٣٨٥,٤٩٧	١٣٣,٦٢٩,١٨١	
المطالبات المدفوعة	٤٨,٥٧٤,٢٧٣	٤٦,٩٢٤,٩٩١	
مصاريف عمولة	١,٩٣٨,١٢٠	٣,٥٠٩,٧٤٣	
التقيد وما يعادله		١٠٤,٤٠٣,١٥٧	٧٠,٤٤٩,٤٩٦
أقساط التأمين المدينة، صافي		١٦,٩٨٨,٤٣٨	٢٤,٧٣٩,١٣٥
مطالبات تحت التسوية		٣٢,٨٣٤,٨٣٠	٢٩,٣٥٥,١٢١
استثمارات مربوطة بوحدات مدارة من قبل جهة ذات علاقة (بما في ذلك مبالغ مستحقة لاستثمارات مربوطة بوحدات)		٥٤٥,١٦٣,٧٢٣	٥٦٨,٧٠٧,٤٤٠

تشمل الأطراف ذوي العلاقة الجهات التالية: أليانز س،ن،أ، أليانز مينا القابضة - برمودا، أليانز تحويل المخاطر إي جي دبي، أليانز فرنسا، أليانز العالمية المتخصصة أي جي، أليانز ورلد وأيد كير، أليانز المخاطر العالمية الولايات المتحدة الأمريكية للتأمين، أليانز بلجيكا، يولر هيرمس، أليانز اس آيه زيورخ، أليانز هونج كونج، أليانز المخاطر العالمية هولندا، أليانز سنغافورة، أليانز نيوزيلندا، شركة داتاكويسيت، نكست كير السعودية.

يتضمن مساهمين آخرين البنك السعودي الفرنسي ومجموعة شركاته.

خلال عام ٢٠١٨، قام البنك السعودي الفرنسي المساهم في الشركة ببيع ١٨,٥٪ من حصته في الشركة والتي نتج عنها خسارة المساهم للتأثير الجوهري على الشركة.

يبين الجدول التالي الرواتب والمكافآت والبدايات السنوية التي حصل عليها أعضاء مجلس الإدارة وكبار المسؤولين التنفيذيين للسنة المنتهية:

٢٠١٩	أعضاء مجلس الإدارة	كبار المسؤولين
	ريال سعودي	ريال سعودي
رواتب وتعويضات	-	٦,٩٥٥,٨٤١
بدلات	٢٥٣,٥٠٠	١,٣٤٧,٤٦١
تعويضات سنوية	٩٢٤,٠٠٠	-
مكافأة نهاية الخدمة	-	٤٣١,٩٩٦
	١,١٧٧,٥٠٠	٨,٧٣٥,٢٩٨

٢٠١٨	أعضاء مجلس الإدارة ريال سعودي	كبار المسؤولين ريال سعودي
رواتب وتعويضات	-	٥,٧٠٨,١٥٤
بدلات	٢٧٩,٠٠٠	٢٣٧,٣٣١
تعويضات سنوية	٧٦٤,٢١٩	-
مكافأة نهاية الخدمة	-	٤٥٦,٥٣١
	١,٠٤٣,٢١٩	٦,٤٠٢,٠١٦

انظر أيضا الإيضاحات ٤ و٦ و٧ و١٠ للأرصدة مع ذوي ذات العلاقة ومساهمين آخرين.

٢٤. جدول تطور المطالبات

يعكس الجدول التالي صافي المطالبات المتكبدة، بما في ذلك صافي مطالبات مبلغ عنها وصافي مطالبات متكبدة ولم يتم الإبلاغ عنها لكل سنة متتالية لوقوع الحادث (باستثناء لمنتوجات تأمين الحماية والإدخار) كما في تاريخ قائمة المركز المالي، بالإضافة إلى المبالغ المتراكمة المسددة حتى تاريخه. إن تطور مطلوبات التأمين يقدم مقياساً لقدرة الشركة على تقدير القيمة النهائية للمطالبات.

تسعى الشركة إلى الاحتفاظ باحتياطيات كافية تتعلق بعمليات التأمين وذلك لمواجهة التطورات السلبية للمطالبات المستقبلية. إن تقديرات المطالبات المتكبدة ولم يتم الإبلاغ عنها تتعلق بالتزام المطالبات عن الفترات التي تبدأ من سنة ٢٠١٤ فصاعداً التي لم يتم وضع خبرة المطالبة الخاصة بها بشكل كامل. مبين أدناه تحليل المثلثي لمطالبات حسب سنة الحوادث لآخر خمس سنوات:

أ) تحليل تثليث المطالبات - الإجمالي

٢٠١٩	ريال سعودي	٢٠١٩	٢٠١٨	٢٠١٧	٢٠١٦	٢٠١٥	من قبل	سنة وقوع الحادث
								تقدير تكلفة المطالبات النهائية:
								في نهاية سنة الحادث
								بعد سنة واحدة
								بعد سنتين
								بعد ثلاث سنوات
								بعد أربع سنوات
								التقدير الحالي للمطالبات المتراكمة
								الدفعات المتراكمة حتى تاريخه
								المطلوبات المدرجة في قائمة المركز المالي
								احتياطي عجز الأقساط
								المطالبات تحت التسوية والاحتياطيات

٢٠١٨	ريال سعودي	٢٠١٨	٢٠١٧	٢٠١٦	٢٠١٥	٢٠١٤	وما قبل	سنة وقوع الحادث
								تقدير تكلفة المطالبات النهائية:
								في نهاية سنة الحادث
								بعد سنة واحدة
								بعد سنتين
								بعد ثلاث سنوات
								بعد أربع سنوات
								التقدير للمطالبات المتراكمة
								الدفعات المتراكمة حتى تاريخه
								المطلوبات المدرجة في قائمة المركز المالي
								احتياطي عجز الأقساط
								المطالبات تحت التسوية والاحتياطيات

ب) تحليل تثليث المطالبات – الصافي

٢٠١٩	ريال سعودي					سنة وقوع الحادث
٢٠١٩	٢٠١٨	٢٠١٧	٢٠١٦	٢٠١٥	من قبل	الإجمالي
تقدير تكلفة المطالبات النهائية:						
٤٤٤,٦٠٨,٥٤٤	٢٠٠,٦٣٠,٩١٩	٣٧٤,٦٩٢,١٦٦	٣٦٦,٩٨١,٩٦٧	٤٥١,٨٧٢,٠١١	-	في نهاية سنة الحادث
٤٧٨,٥٩٣,٩٥٢	٢٤٠,٤٤٩,١٢٢	٣٥٢,٨٧٥,٥٠٦	٣٢٢,٠٦٥,٦٥٥	-	-	بعد سنة واحدة
٤٧٧,٥٢٠,٦٦٦	٢٣٣,٤٠١,٣١٥	٣٣٨,٨٤٩,٣٨٧	-	-	-	بعد سنتين
٤٧٠,٥٠٩,١٥٩	٢٣١,٦٦٧,٩٦٥	-	-	-	-	بعد ثلاث سنوات
٤٤٦,٣٦٨,٨٧٠	-	-	-	-	-	بعد أربع سنوات
٤٤٦,٣٦٨,٨٧٠	٢٣١,٦٦٧,٩٦٥	٣٣٨,٨٤٩,٣٨٧	٣٢٢,٠٦٥,٦٥٥	٤٥١,٨٧٢,٠١١	١,٧٩٠,٨٢٣,٨٨٨	التقدير الحالي لصافي المطالبات المتراكمة
(٤٤٤,٦٥٨,٤١٥)	(٢٣٠,٣٥٠,٠٧٠)	(٣٣٤,٢٦٩,٠٣٣)	(٣٠٨,٢٥٤,٢٥٨)	(٣٢٨,٠٧١,٨٣٨)	(١,٦٤٥,٦٠٣,٦١٤)	الدفعات المتراكمة حتى تاريخه
١,٧١٠,٤٥٥	١,٣١٧,٨٩٥	٤,٥٨٠,٣٥٤	١٣,٨١١,٣٩٧	١٢٣,٨٠٠,١٧٣	١٤٥,٢٢٠,٢٧٤	صافي المطالبات المدرجة في قائمة المركز المالي
-	-	-	-	-	-	احتياطي عجز الأقساط
-	-	-	-	-	-	المطالبات تحت التسوية والاحتياطيات

٢٠١٨	ريال سعودي					سنة وقوع الحادث
٢٠١٨	٢٠١٧	٢٠١٦	٢٠١٥	٢٠١٤	وما قبل	الإجمالي
تقدير تكلفة المطالبات النهائية:						
٢٩٧,٦١٢,٠٩٤	١٤٦,٩٩٦,٤٥٠	٢٠٠,٦٣٠,٩١٩	٣٧٤,٦٩٢,١٦٦	٣٦٦,٩٨١,٩٦٧	-	في نهاية سنة الحادث
٣١٥,٣١٥,٣٥١	١٦٣,٢٧٨,٦٠١	٢٤٠,٤٤٩,١٢٢	٣٥٢,٨٧٥,٥٠٦	-	-	بعد سنة واحدة
٣١٠,٨٨٥,٤٣٦	١٦٦,٦٣٥,٢٣٠	٢٣٣,٤٠١,٣١٥	-	-	-	بعد سنتين
٣١٠,٣٤١,٠١٠	١٦٠,١٦٨,١٤٩	-	-	-	-	بعد ثلاث سنوات
٣١٠,٠٦٣,٨٥٣	-	-	-	-	-	بعد أربع سنوات
٣١٠,٠٦٣,٨٥٣	١٦٠,١٦٨,١٤٩	٢٣٣,٤٠١,٣١٥	٣٥٢,٨٧٥,٥٠٦	٣٦٦,٩٨١,٩٦٧	١,٤٢٣,٤٩٠,٧٩٠	التقدير الحالي لصافي المطالبات المتراكمة
(٣٠١,٩٩٤,٢٥٨)	(١٥٣,٣٤٧,٧٠٩)	(٢٢٥,٠٤٢,٠٨١)	(٣٣٠,٠٩٩,٦٠٧)	(٢٤٧,٣٣٤,٧٧٠)	(١,٢٥٧,٨١٨,٤٢٥)	الدفعات المتراكمة حتى تاريخه
٨٠,٦٩,٥٩٥	٦,٨٢٠,٤٤٠	٨,٣٥٩,٢٣٤	٢٢,٧٧٥,٨٩٩	١١٩,٦٤٧,١٩٧	١٦٥,٦٧٢,٣٦٥	صافي المطالبات المدرجة في قائمة المركز المالي
-	-	-	-	-	-	احتياطي عجز الأقساط
-	-	-	-	-	-	مطالبات تحت التسوية واحتياطيات

٢٥. القيمة العادلة للأدوات المالية

القيمة العادلة هي السعر الذي يتم استلامه مقابل بيع أصل أو دفعه لتسوية التزام في معاملة نظامية بين مشاركي السوق بتاريخ القياس. ويستند قياس القيمة العادلة على افتراض بأن العملية تمت إما:

- في السوق الرئيسي المتاح للموجودات أو المطلوبات؛ أو
 - في ظل غياب سوق رئيسي، في السوق الأكثر فائدة للوصول للموجودات أو المطلوبات.
- قدرت الإدارة أن النقد وما يعادله والمستحقات والمطلوبات الأخرى والموجودات والمطلوبات المالية الأخرى تقارب قيمها الدفترية بشكل كبير بسبب مواعيد الاستحقاق القصيرة لهذه الأدوات.

تحديد القيمة العادلة والتسلسل الهرمي للقيمة العادلة

تستخدم الشركة التسلسل الهرمي التالي لتحديد وعرض القيمة العادلة للأدوات المالية:

- المستوى ١:** الأسعار المتداولة في سوق نشط لنفس الاداة والتي يمكن للمنشأة الحصول عليها في تاريخ القياس.
- المستوى ٢:** الأسعار المتداولة في سوق نشط لموجودات ومطلوبات مالية مماثلة أو أي أساليب تقييم أخرى حيث يتم تحديد كافة مدخلاتها الهامة وفق بيانات قابلة للملاحظة في السوق.
- المستوى ٣:** أساليب تقويم لا يتم تحديد مدخلاتها الهامة وفق بيانات قابلة للملاحظة في السوق.

أ) القيم الدفترية والقيمة العادلة

يوضح الجدول التالي القيم الدفترية والقيم العادلة للموجودات المالية والمطلوبات المالية، بما في ذلك مستوياتها في التسلسل الهرمي القيمة العادلة بالنسبة لقياس الأدوات المالية بالقيمة العادلة. ولا يتضمن الجدول معلومات عن القيمة العادلة للموجودات المالية والمطلوبات المالية التي لم يتم قياسها بالقيمة العادلة إذا كانت القيمة الدفترية مقارنة بشكل معقول للقيمة العادلة.

١. عمليات التأمين

القيمة العادلة					ريال سعودي
المستوى ٣	المستوى ٢	المستوى ١	القيمة الدفترية	الإجمالي	
٣١ ديسمبر ٢٠١٩					
٥٣٨,١١٣,٨٥٨	-	٥٣٨,١١٣,٨٥٨	٥٣٨,١١٣,٨٥٨	٥٣٨,١١٣,٨٥٨	استثمارات مربوطة بوحدات
					استثمارات متاحة للبيع مقاسة بالقيمة العادلة
١٣٣,٣٢٤,١٠٥	-	١٣٣,٣٢٤,١٠٥	١٣٣,٣٢٤,١٠٥	١٣٣,٣٢٤,١٠٥	سندات وصكوك
٤,٨٦٥,٢٠٣	-	٤,٨٦٥,٢٠٣	٤,٨٦٥,٢٠٣	٤,٨٦٥,٢٠٣	صناديق استثمارية
٣,١٢٦,٧٨١	-	٣,١٢٦,٧٨١	٣,١٢٦,٧٨١	٣,١٢٦,٧٨١	حقوق الملكية
(٥٣٥,٤١٥,١١٧)	-	(٥٣٥,٤١٥,١١٧)	(٥٣٥,٤١٥,١١٧)	(٥٣٥,٤١٥,١١٧)	مطلوبات مربوطة بوحدات
١٤٤,٠١٤,٨٣٠	-	١٤٤,٠١٤,٨٣٠	١٤٤,٠١٤,٨٣٠	١٤٤,٠١٤,٨٣٠	
٣١ ديسمبر ٢٠١٨					
٥٥٩,٧٦٦,٠٢٩	-	٥٥٩,٧٦٦,٠٢٩	٥٥٩,٧٦٦,٠٢٩	٥٥٩,٧٦٦,٠٢٩	استثمارات مربوطة بوحدات
					استثمارات متاحة للبيع مقاسة بالقيمة العادلة
١١٠,٥٤٢,٢٧٩	١٤,٥٨٢,٥٢٣	٩٥,٩٥٩,٧٤٦	١١٠,٥٤٢,٢٧٩	١١٠,٥٤٢,٢٧٩	سندات وصكوك
٤,٦٦٤,٢٤٠	-	٤,٦٦٤,٢٤٠	٤,٦٦٤,٢٤٠	٤,٦٦٤,٢٤٠	صناديق استثمارية
(٥٥٧,٧٢٣,٧٧٢)	-	(٥٥٧,٧٢٣,٧٧٢)	(٥٥٧,٧٢٣,٧٧٢)	(٥٥٧,٧٢٣,٧٧٢)	مطلوبات مربوطة بوحدات
١١٧,٢٤٨,٧٧٦	١٤,٥٨٢,٥٢٣	١٠٢,٦٦٦,٢٤٣	١١٧,٢٤٨,٧٧٦	١١٧,٢٤٨,٧٧٦	

٢. عمليات المساهمين

القيمة العادلة					ريال سعودي
المستوى ٣	المستوى ٢	المستوى ١	القيمة الدفترية	الإجمالي	
٣١ ديسمبر ٢٠١٩					
٢٣٥,٥١١,٢١١	٣٥,٢٠٩,٦٨٥	٢٠٠,٣٠١,٥٢٦	٢٣٥,٥١١,٢١١	٢٣٥,٥١١,٢١١	استثمارات متاحة للبيع مقاسة بالقيمة العادلة
٥,٤٢٩,١٢٢	-	٥,٤٢٩,١٢٢	٥,٤٢٩,١٢٢	٥,٤٢٩,١٢٢	سندات وصكوك
٣,٢٢٣,٠٧٨	٣,٢٢٣,٠٧٨	-	٣,٢٢٣,٠٧٨	٣,٢٢٣,٠٧٨	صناديق استثمارية
٢٤٤,١٦٣,٤١١	٣٨,٤٣٢,٧٦٣	٢٠٥,٧٣٠,٦٤٨	٢٤٤,١٦٣,٤١١	٢٤٤,١٦٣,٤١١	أسهم
٣١ ديسمبر ٢٠١٨					
٢٠٨,١٩٠,٨٥٦	٨٢,٣٠٩,٦٦٧	١٢٥,٨٨١,١٨٩	٢٠٨,١٩٠,٨٥٦	٢٠٨,١٩٠,٨٥٦	استثمارات متاحة للبيع مقاسة بالقيمة العادلة
٤,٧٥٨,٥٧١	-	٤,٧٥٨,٥٧١	٤,٧٥٨,٥٧١	٤,٧٥٨,٥٧١	سندات وصكوك
٣,٢٢٣,٠٧٨	٣,٢٢٣,٠٧٨	-	٣,٢٢٣,٠٧٨	٣,٢٢٣,٠٧٨	صناديق استثمارية
٢١٦,١٧٢,٥٠٥	٨٥,٥٢٢,٧٤٥	١٣٠,٦٣٩,٧٦٠	٢١٦,١٧٢,٥٠٥	٢١٦,١٧٢,٥٠٥	أسهم

خلال السنة المنتهية في ٣١ ديسمبر ٢٠١٩ ، كان هناك تحول بين المستوى ٣ والمستوى ١ المتعلق بالسندات والصكوك التي تم تسعيرها خلال العام (يرجى الرجوع إلى الإيضاح رقم ١٠) . لم تكن هناك تحولات بين المستويات ١ و ٢ و ٣ من القيمة العادلة خلال السنة المنتهية في ٣١ ديسمبر ٢٠١٨ .

ب) قياس القيم العادلة

أسلوب تقييم الدين وأسهم حقوق الملكية المدرجة

يتم قياس قيمة الأسهم والصناديق الاستثمارية والديون بناءً على سعر السوق المغلق في تداول وبلومبرج.

أسلوب تقييم الدين وأسهم حقوق الملكية غير المدرجة

تم استخدام نموذج التدفقات النقدية المخصومة لتحديد القيمة العادلة لسندات الدين والصكوك لعمليات التأمين وعمليات المساهمين ضمن المستوى الثالث.

يأخذ هذا النموذج بعين الاعتبار القيمة الحالية لصافي التدفقات النقدية التي تنتج من سندات الدين والصكوك، مخصومة من العائد السوقي لسندات الخزينة المماثلة والمعدلة وفقاً لتأثير عدم قابلية تداول سندات الدين والصكوك التي تتضمن عائد منحنيات الأوراق السيادية السعودية وعلاوة المخاطر السائدة في السوق السعودي.

الوصف	القيمة العادلة كما في ٣١ ديسمبر ٢٠١٩ (ريال سعودي)	مدخلات غير قابلة للملاحظة	نطاق المدخلات ٢٠١٩	علاقة المدخلات غير القابلة للملاحظة بالقيمة العادلة
الصكوك والسندات الغير مدرجة	٣٥,٢٠٩,٦٨٥	معدل الخصم المعدل حسب المخاطر	٠,٨٪ - ٣,٢٣٪	تغير علاوة المخاطر بزيادة ١٠ نقاط أساس يتأثر القيمة العادلة لسندات الدين بمبلغ ٠,٠١٧ مليون ريال سعودي.

تسوية القيم العادلة بالمستوى الثالث

يوضح الجدول التالي تسوية من الأرصدة الافتتاحية إلى الأرصدة الختامية للقيم العادلة بالمستوى الثالث:

عمليات التأمين		
٢٠١٨	٢٠١٩	
ريال سعودي	ريال سعودي	
٥,٠٠٠,٠٠٠	١٤,٥٨٢,٥٣٣	الرصيد في بداية السنة
١٠,٠٦١,٢٠٧	-	مشتريات
-	(٥,٠٠٠,٠٠٠)	استبعاد / استحقاق
(٩,٨٨٢)	(١٢,٦٤٥)	إطفاء
(٤٦٨,٧٩٢)	٨٦١,٨٨٢	مكاسب / (خسارة) غير محققة من القيمة العادلة
-	(١٠,٤٣١,٧٧٠)	المحول من المستوى ٢ الى المستوى ١
١٤,٥٨٢,٥٣٣	-	الرصيد في نهاية السنة

عمليات المساهمين		
٢٠١٨	٢٠١٩	
ريال سعودي	ريال سعودي	
٨٠,٢٢٢,٠٧٨	٨٥,٥٣٢,٧٤٥	الرصيد في بداية السنة
١٠,٠٩٨,٠٠٠	-	مشتريات
-	(١٧,٠٠٠,٠٠٠)	استبعاد / استحقاق
(١١,٢٢٠)	(١٤,٣٥٦)	إطفاء
(٤,٧٧٧,١١٣)	٥,٨٩٤,١٧٤	مكاسب / (خسارة) غير محققة من القيمة العادلة
-	(٣٥,٩٧٩,٨٠٠)	المحول من المستوى ٢ الى المستوى ١
٨٥,٥٣٢,٧٤٥	٣٨,٤٣٢,٧٦٣	الرصيد في نهاية السنة

مبين أدناه تحليل الحساسية لاستثمارات المستوى الثالث:

تأثير على القيمة العادلة بسبب الزيادة في عامل الحساسية		تأثير على القيمة العادلة بسبب النقص في عامل الحساسية	عامل الحساسية		ريال سعودي
٢١ ديسمبر ٢٠١٩		عملیات التأمين		سندات وصكوك	
تغير بنسبة +/- ١٪ في معدل خصم المخاطر المعدلة		-	-		
٢١ ديسمبر ٢٠١٨		عملیات التأمين		سندات وصكوك	
تغير بنسبة +/- ١٪ في معدل خصم المخاطر المعدلة		١٤,٠٢٤	(١٤,٠٢٤)		
تغير بنسبة +/- ١٪ في معدل خصم المخاطر المعدلة		١٣,٤٣٧	(١٣,٤٣٧)		
تغير بنسبة +/- ١٪ في معدل خصم المخاطر المعدلة		٣٠٧,٠١٨	(٣٠٧,٠١٨)		

٢٦. الربحية الأساسية والمخفضة للسهم

٢٠١٨	٢٠١٩	
ريال سعودي	ريال سعودي	
٣١,٥٤٤,٦٧٧	٣١,٧٤٩,٧٥٤	صافي دخل السنة بعد الزكاة والضريبة (بالريال السعودي)
٢٠,٠٠٠,٠٠٠	٢٠,٠٠٠,٠٠٠	المتوسط المرجح لعدد الأسهم العادية
١,٥٨	١,٥٩	الربح الأساسي والمخفض للسهم (بالريال السعودي)

لا توجد أسهم مخفضة محتملة خلال ٢٠١٨ و ٢٠١٧.

٢٧. إدارة المخاطر

إستراتيجية إدارة المخاطر

تتعرض أنشطة الشركة لمخاطر مالية مختلفة. لدى الشركة استراتيجية شاملة لإدارة المخاطر لفهم وإدارة أنواع المخاطر الناشئة عن العمليات التجارية الأساسية للشركة.

إن الإستراتيجية تأخذ بعين الاعتبار أثر ظروف السوق والخبرات المتاحة بشأن الأخطار الكامنة التي قد تواجه الشركة. إن الإستراتيجية ليست مقتصرة على الأخطار المرتبطة بقطاع واحد من الأعمال ولكنها ممتدة لتشمل جميع القطاعات الأخرى.

يقوم مجلس الإدارة والإدارة العليا بمراجعة وتحديث استراتيجية إدارة المخاطر بشكل دوري من خلال مراعاة التطورات الداخلية والخارجية للشركة.

هيكل إدارة المخاطر

تم تأسيس هيكل تنظيمي محكم داخل الشركة لتحديد ومتابعة وتقييم ومراقبة المخاطر.

مجلس الإدارة

إن مجلس الإدارة هو الجهة العليا المسؤولة عن حوكمة المخاطر حيث يقوم بتقديم التوجيه واعتماد الاستراتيجيات والسياسات لتحقيق الأهداف المحددة للشركة.

الإدارة العليا

تتمثل مسؤولية الإدارة العليا في إدارة العمليات اليومية لتحقيق الأهداف الاستراتيجية والتي تكون في من ضمن مجال المخاطر المقبولة للشركة.

فيما يلي ملخص للمخاطر التي تواجهها الشركة والطريقة المتبعة من قبل الإدارة للتقليل منها:

أ) المخاطر التشغيلية

المخاطر التشغيلية هي مخاطر الخسارة المباشرة وغير المباشرة التي قد تنتج عن أسباب متنوعة مرتبطة بعمليات الشركة والتقنيات المستخدمة فيها وبنيتها التحتية التي تدعم عملياتها سواء على مستوى الشركة أو على مستوى مقدمي الخدمات للشركة وعوامل خارجية أخرى بخلاف مخاطر الائتمان ومخاطر السوق ومخاطر السيولة مثل تلك التي تنتج عن المتطلبات القانونية والتنظيمية ومعايير سلوك إدارة الاستثمارات المقبولة عموماً. تنتج المخاطر التشغيلية عن كافة عمليات الشركة.

إن هدف الشركة هو إدارة المخاطر التشغيلية وذلك لتحقيق التوازن بين الحد من الخسائر المالية والأضرار التي قد تلحق بسمعتها مع تحقيق أهدافها الاستثمارية

عن طريق تحقيق عوائد للمستثمرين. تقع مسؤولية الأساسية لتطوير وتنفيذ الرقابة على المخاطر التشغيلية على عاتق مجلس الإدارة. هذه المسؤولية تشمل الرقابة في المجالات التالية:

- متطلبات الفصل الملائم للمهام بين مختلف الوظائف والأدوار والمسؤوليات.
- متطلبات عمليات التسوية ومراقبة المعاملات.
- الامتثال للمتطلبات القانونية والتنظيمية الأخرى.
- توثيق الضوابط والإجراءات.
- متطلبات التقييم الدوري للمخاطر التشغيلية التي تواجهها الشركة وكفاءة الضوابط والإجراءات اللازمة لمعالجة المخاطر المحددة.
- معايير الأخلاق المهنية ومعايير الأعمال.
- إجراءات وسياسات الحد من المخاطر.

ب) مخاطر التأمين

تمثل مخاطر الائتمان المخاطر المتعلقة بزيادة المطالبات الفعلية المستحقة إلى الجهات المتعاقد معها بشأن الأحداث المؤمن عليها عن التوقعات. ويمكن أن يحدث ذلك بسبب تكرار المطالبات أو أن مبالغ المطالبات أكثر من المتوقع. يتم مراقبة مخاطر التأمين بانتظام من قبل الشركة للتأكد من أن المستويات تقع ضمن نطاقات التكرار المتوقعة.

تقوم الشركة بشكل رئيسي بتغطية مخاطر التأمين الطبية والمركبات والحرائق والسطو والبحرية والهندسية والمسؤولية العامة. تتركز مخاطر التأمين الناجمة عن عقود التأمين المذكورة أعلاه بشكل رئيسي في المملكة العربية السعودية.

تكرار المطالبات ومبالغها

يمكن أن يتأثر تكرار وشدة المطالبات بالعديد من العوامل. تقوم الشركة، بشكل رئيسي، بتغطية مخاطر إكتتاب الممتلكات، الهندسي، المركبات، الإصابات، الصحي والتأمين البحري. تعتبر قطاعات التأمين هذه باستثناء وثائق الهندسي الطويلة تكون بصفة عامة تخص عقود تأمين والتي المطالبات تكون عادة مبلغ عنها ومدفوعة خلال فترة قصيرة. وهذا من شأنه أن يساعد في التقليل من مخاطر التأمين. إن الغرض من استراتيجيات التأمين وإعادة التأمين هذه هو الحد من التعرض للكوارث بناءً على رغبة الشركة في تقبل المخاطر وفقاً لما تقرره الإدارة.

تركيز مخاطر التأمين

تقوم الشركة بمراقبة تركيز مخاطر التأمين بشكل أساسي حسب فئات التأمين. ويتم التركيز الرئيسي على قطاع المركبات والطبي. تقوم الشركة بمراقبة تركيز المخاطر من خلال تقييم المخاطر المتعددة التي يتم تغطيتها في نفس الموقع الجغرافي أو نفس الطرف. بالنسبة لمخاطر الزلازل والفيضانات، تصنف مدينة كاملة كموقع واحد. وبالنسبة لخطر الحريق والممتلكات، يعتبر أي مبنى معين والمباني المجاورة له والتي من الممكن أن تتأثر بالحادثة كمكان واحد. وبالمثل بالنسبة للمخاطر البحرية، فإن المخاطر المتعددة التي يتم تغطيتها في رحلة سفينة واحدة تعتبر كخطر واحد عند تقييم تركيز المخاطر. تقوم الشركة بتقييم تركيز التعرض لمخاطر التأمين الفردية والتركيبية وتضع بوثائق إعادة التأمين الخاصة بها للحد من مثل هذه التعرضات وجعلها في مستويات مقبولة للشركة. تمارس الشركة نشاطها فقط في المملكة العربية السعودية. بالتالي فإن جميع مخاطر التأمين تتعلق بوثائق التأمين المكتتب فيها داخل المملكة العربية السعودية.

الحماية والادخار

بالنسبة للحماية والادخار، يتمثل الخطر الرئيسي في الوفاة والعجز (الدائم أو المؤقت) للجهة المؤمن عليها ومخاطر سلوك حاملي وثائق التأمين.

مخاطر الوفاة

الخبرة المتعلقة بوفاة حامل وثيقة التأمين الفعلية على وثائق التأمين على الحياة أعلى من المتوقع.

مخاطر العجز

المطالبات المتعلقة بصحة حامل الوثيقة أعلى من المتوقع.

مخاطر سلوك حامل وثيقة التأمين

إن سلوك حاملي الوثائق في وقف المساهمات وتخفيضها أو سحب المنافع قبل استحقاق العقود أسوأ من المتوقع. قد تؤدي معدلات الثبات الضعيفة إلى تقليل عدد الوثائق المتبقية في الدفاتر لتحمل مصاريف ثابتة مستقبلية وبالتالي تقليل التدفقات النقدية الموجبة المستقبلية من الأعمال المكتتبه، مما قد يؤثر على قدرة الشركة على استرداد مصاريف الاكتتاب المؤجلة.

يتم إدارة هذه المخاطر من خلال استراتيجية اكتتاب فعالة ومحددة المعالم. هناك مستويات مختلفة للتغطية تشتمل على الإعلان عن الصحة الجيدة، وإجراء استبيان طبي، والحصول على تقارير من الأخصائيين/ الاستشاريين وإجراء فحوصات طبية شاملة. كما تقوم الشركة بتنفيذ اكتتاب الحماية المالية ومستوى المعيشة والأخطار المهنية للتأكد من درجة المخاطر التي يتحملها المؤمن عليه، وإذا كان من الممكن تصنيفها كـ "حياة عادية". بالنسبة للحماية والادخار للمجموعات، تعتبر مخاطر الوفاة مركبة بسبب تركيز المخاطر مثل تواجد الموظفين في أماكن العمل. لدى الشركة استراتيجية اكتتاب واضحة المعالم وهناك مستويات مختلفة للتغطية تشتمل على الإعلان عن الصحة الجيدة، وإجراء استبيان طبي، ضمان والحصول على تقارير من الأخصائيين/ الاستشاريين، وإجراء فحوصات طبية شاملة. كما تقوم الشركة بدراسة طبيعة العمل الذي تقوم به المجموعة، وحجم المجموعة، والسكان حسب المنطقة الجغرافية، والخلفية الثقافية، والعمالة اليدوية/ غير اليدوية.

يتم حماية محفظة الحماية والادخار للأفراد والجماعات من خلال ترتيبات إعادة تأمين فعالة وفقاً لمعايير مجموعة أليانز. هذا يحمي الشركة من خبرات

الوفيات/ الحالات المرضية العكسية. هناك حد أقصى للاحتفاظ بالعمر في كل مرة بموجب ترتيبات إعادة التأمين التي تحمي الشركة من خسائر كبيرة واحدة. يتم أيضًا تغطية المطالبات المتعددة وتركيزات المخاطر بموجب الترتيب.

تأمين عام

الطبي

قامت الشركة بتصميم استراتيجية الاكتتاب لضمان تنوع المخاطر بشكل جيد من حيث نوع المخاطر ومستوى المزايا المؤمن عليها. ويمكن تحقيق ذلك من خلال تنوع القطاعات والمناطق الجغرافية، واستخدام الفحوصات الطبية للتأكد بأن الأسعار تأخذ بعين الاعتبار الظروف الصحية الحالية والتاريخ الطبي للعائلة والمراجعة الاعتيادية للمطالبات الفعلية وسعر المنتج والإجراءات التفصيلية لمناخبة المطالبات. كما تقوم الشركة بتطبيق سياسة الإدارة الفعالة والتتبع الفوري للمطالبات، من أجل تقليل تعرضها للتطورات المستقبلية غير المتوقعة والتي يمكن أن تؤثر سلباً على الشركة. يوجد لدى الشركة تغطية إعادة التأمين للحد من الخسائر المتعلقة بأي مطالبة فردية.

المركبات

إن المخاطر الرئيسية لعقود تأمين السيارات هي مطالبات التعويض عن الوفاة والاصابات الجسدية واستبدال أو تصليح المركبات. تقوم الشركة بإبرام وثائق تأمين شاملة فقط للمالكين/ السائقين الذين تخطوا سن ٢١ سنة. إن مستوى المبالغ التي تقضي المحاكم بدفعها لحالات الوفاة وللأطراف المصابة وتكاليف استبدال السيارات، هي العوامل الأساسية التي تؤثر على مستوى المطالبات. كما تقوم الشركة بإجراءات لإدارة المخاطر بهدف مراقبة مستوى تكاليف المطالبات. يوجد لدى الشركة تغطية إعادة تأمين لمثل هذه الأضرار للحد من الخسائر لأي مطالبة فردية.

الممتلكات

بالنسبة لعقود التأمين على الممتلكات فإن أهم المخاطر المتعلقة بها هي الحريق. تقوم الشركة بإصدار وثائق تأمين للممتلكات التي تحتوي على أجهزة الكشف عن الحريق. يتم إصدار هذه العقود بالرجوع إلى القيمة الإستبدالية للعقارات المؤمنة ومحتوياتها. تعتبر تكلفة إعادة بناء الممتلكات واستبدال محتوياتها والوقت اللازم لإعادة بدء العمليات والذي تتوقف فيه الأعمال من العوامل الرئيسية التي تؤثر في مستوى المطالبات. يوجد لدى الشركة تغطية إعادة تأمين للحد من الخسائر المتعلقة بأي مطالبة فردية.

البحري

بالنسبة للتأمين البحري، تتمثل أبرز المخاطر في هذا المجال في التعرض للخسائر أو الأضرار في هياكل السفن بالإضافة إلى الحوادث التي تؤدي إلى خسارة كلية أو جزئية للبضائع المشحونة. وتقضي إستراتيجية اكتتاب وثائق التأمين البحري بضمان تنوع وثائق التأمين لتشمل تغطية الشحن، والسفن، وخطوط الشحن. ولدى الشركة تغطية إعادة التأمين للحد من الخسائر بالنسبة لأي مطالبة فردية.

الهندسي

بالنسبة للتأمين الهندسي، فإن أهم المخاطر في هذا المجال هي خسارة أو حدوث ضرر لأعمال البناء / الترميم نتيجة حريق، انفجار أو مخاطر طبيعية مثل الفيضانات، الزلازل وعاصفة البرد، الخ... لدى الشركة تغطية إعادة التأمين لهذه المخاطر للحد من الخسائر بالنسبة لأي مطالبة فردية بموجب إتفاقيات هندسية نسبية وغير نسبية.

المسؤولية العامة

بالنسبة للتأمين على المسؤولية العامة، فإن أهم المخاطر في هذا المجال هي الالتزامات القانونية المترتبة على المؤمن تجاه وفاة طرف ثالث أو إصابة بدنية أو أضرار في الممتلكات الناجمة خارج أماكن عمل المؤمن عليه، والعمليات التجارية أو المشاريع التي قام بها المؤمن عليه. يتم الإكتتاب في وثائق التأمين هذه على أساس حجم أعمال الشركة أو قيمة العقد، طبيعة / أشغال المباني، وطبيعة العقود المنفذة. لدى الشركة تغطية إعادة التأمين لهذه المخاطر للحد من الخسائر بالنسبة لأي مطالبة فردية.

تحليل الحساسية

تؤمن الشركة بأن المطلوبات المسجلة المتعلقة بالمطالبات كما في تاريخ هذه القوائم المالية هي صحيحة وكافية. تعطى هذه المبالغ دفعات حيث يمكن ان تتعدل في تاريخ السداد. تخضع المطلوبات المتعلقة بالمطالبات لعدة فرضيات وعليه تكون حساسة بها، من غير الممكن قياس حساسية بعض المتغيرات النظامية أو عدم صحة الفرضيات.

إن التغير الافتراضي بواقع ٥٪ في نسبة المطالبات قد يؤثر على الدخل من خلال:

أثر التغير في النسب المطالبات بنسبة +/- ٥٪	التأثير على الدخل ٢٠١٩ ريال سعودي	التأثير على الدخل ٢٠١٨ ريال سعودي
المركبات	٢٢,٨٩٦,٠١٨	١٩,٠١٢,٨٦٣
الهندسي	٤٩٧,١٣٧	٥١٨,٨١٧
الطبي	٣,٨١٤,٢٦٩	٢,٩٦١,٥٨٣
الممتلكات	٩٨٤,٩١٨	١,٢١٧,٥٨١
تأمين عام آخر	١,١٧٣,٣٦٠	١,٠٣٦,١١٥
تأمين الحماية والادخار	٤,٨٤٦,٦٣٥	٥,٢٥٥,١٨٦
	٣٤,٢١٢,٣٣٧	٣٠,٠٠٢,١٤٥

أثر التغير في متوسط تكلفة المطالبات +/- ٥٪	التأثير على الدخل ٢٠١٩ ريال سعودي	التأثير على الدخل ٢٠١٨ ريال سعودي
المركبات	١٦,٣١٣,٥٢٣	١٣,٨٠٥,٤٧٤
الهندسي	٧,٢٥١	٥١,٣٦٦
الطبي	٢,٨٤١,٨٥٢	٢,٤٢٩,٤٩٣
الممتلكات	١٥٢,٣٣٣	٣٦١,٣٥١
تأمين عام آخر	٥٧,١٠٤	٣٠٥,٧٨٥
تأمين الحماية والادخار	٦,٣٦٦,٠٢٥	٦,٣٤٧,٢٠٦
	٢٥,٧٣٨,٠٨٨	٢٣,٢٠٠,٧٧٥

ج) إدارة مخاطر المطالبات

تشأ إدارة المطالبات في الشركة عند حدوث حالات غير دقيقة أو غير مكتملة للاحتياطيات أو تسويات المطالبات أو ضعف في جودة الخدمة أو الأفرط في تكاليف إدارة المطالبات. هذه المخاطر قد تضر بالشركة وتضعف قدرة الشركة على النجاح والاحتفاظ بأعمالها أو تكبد تعويضات تأديبية. هذه المخاطر قد تشأ خلال أي مرحلة من مراحل دورة المطالبات. يركز قسم المطالبات في الشركة على الجودة والدقة والسرعة في إيصال الخدمات التي قد تجعل الشركة تفقد عقود إعادة التأمين. وهدفهم هو تعديل إجراءات المطالبات لتصبح عادلة وفعالة وفي وقت مناسب وذلك وفقاً لسياسة الشروط والأحكام والبيئة التنظيمية ومصالح الشركة. الاحتياطيات السريعة والدقيقة أعدت لكل التزامات المطالبات متضمنة لمخصصات المصروفات حالما يكون هناك توقعات موثوق بها لتكون التزامات مطالبات..

مصادر التقديرات غير المؤكدة لدفعات المطالبات المستقبلية

المصدر الرئيسي لعدم التيقن من التقديرات في تاريخ قائمة المركز المالي تتعلق بتقييم المطالبات تحت التسوية، سواء تم الإبلاغ عنها أو لم يتم، وتشتمل على التكاليف المتوقعة لتسوية المطالبات. يتمثل الافتراض الأساسي الذي يستند إلى تقديرات الالتزام في أن تطور المطالبات المستقبلية للشركة سوف يتبع نمطاً مماثلاً لخبرة تطور المطالبات السابقة. ويشمل ذلك افتراضات فيما يتعلق بمتوسط تكاليف المطالبات وتكاليف معالجة المطالبات وعوامل تضخم المطالبات وأرقام المطالبات لسنوات الحوادث كل على حدة. وتستخدم الأحكام النوعية الإضافية لتقييم الحد الذي يمكن أن تكون الاتجاهات السابقة لا تنطبق في المستقبل، على سبيل المثال: حدث مرة واحدة. التغيرات في عوامل السوق مثل السلوك العام تجاه المطالبات والظروف الاقتصادية: وكذلك العوامل الداخلية مثل مزيج المحفظة وشروط الوثيقة وإجراءات التعامل مع المطالبات. ويستخدم المزيد من الأحكام لتقييم مدى تأثير العوامل الخارجية مثل القرارات القضائية والتشريعات الحكومية على التقديرات. ويتطلب الأمر من الإدارة وضع أحكام هامة عند تقدير المبالغ المستحقة لحاملي الوثائق الناشئة عن المطالبات المقدمة بموجب عقود التأمين. تستند هذه التقديرات بالضرورة إلى افتراضات حول عدة عوامل تتضمن درجات متفاوتة وربما كبيرة من الأحكام وعدم التيقن، وقد تختلف النتائج الفعلية عن تقديرات الإدارة مما يؤدي إلى تغيرات مستقبلية في المطلوبات المقدرة. ويستخدم المزيد من الأحكام لتقييم مدى تأثير العوامل الخارجية مثل القرارات القضائية والتشريعات الحكومية على التقديرات.

وعلى وجه الخصوص، ينبغي إعداد تقديرات لكل من التكلفة النهائية المتوقعة للمطالبات المعلنة بتاريخ قائمة المركز المالي وللتكلفة النهائية المتوقعة للمطالبات المتكبدة ولم يتم الإبلاغ عنها بتاريخ قائمة المركز المالي.

الإجراءات المستخدمة في تحديد الافتراضات

المقصود من العملية المستخدمة في تحديد الافتراضات لاحتساب احتياطي المطالبات تحت التسوية هو أن يؤدي إلى تقديرات محايدة للنتيجة الأكثر احتمالاً أو المتوقعة. طبيعة العمل تجعل من الصعب جداً التكهّن بشكل مؤكد بالنتيجة المحتملة لمطالبة معينة والتكلفة النهائية للمطالبات المبلغ عنها. يتم تقييم كل مطالبة مبلغ عنها لكل حالة على حدة مع مراعاة ظروف المطالبة، والمعلومات المتوفرة من جهات المعاينة والأدلة التاريخية عن حجم المطالبات المماثلة. وتتم مراجعة تقديرات الحالة بانتظام ويتم تحديثها كلما توافرت معلومات جديدة.

تتطوي تقديرات المطالبات المتكبدة لم يتم الإبلاغ عنها بشكل عام على حالة من عدم التيقن تزيد في حدتها عن تلك المتعلقة بعملية تقدير تكاليف تسوية المطالبات المعلنة بالفعل للشركة والتي تتوفر فيها معلومات عن حدث المطالبة. وتأخذ عملية التقدير في عين الاعتبار نمط المطالبات المبلغ عنها في الماضي وتفاصيل برامج إعادة التأمين.

يتم تقدير التكلفة النهائية للمطالبات تحت التسوية باستخدام مجموعة من أساليب عرض المطالبات الإكتوارية القياسية، مثل طريقة تشين لادر وبورنهيتر-فيرغسون وطريقة نسبة الخسارة المتوقعة.

يتمثل الافتراض الأساسي الكامن وراء هذه الأساليب في أن خبرة الشركة السابقة في تطور المطالبات يمكن استخدامها لعرض تطور المطالبات المستقبلية وبالتالي تكاليف المطالبات النهائية. وعلى هذا النحو، تستببط هذه الطرق تطور الخسائر المدفوعة والمتكبدة ومتوسط التكلفة لكل مطالبة وأعداد المطالبات على أساس التطور الملحوظ للسنوات السابقة ونسب الخسارة المتوقعة. يتم تحليل تطور المطالبات التاريخية بشكل أساسي عن طريق سنوات الحوادث، ولكن يمكن أيضاً تحليلها حسب المنطقة الجغرافية، بالإضافة إلى خطوط الأعمال وأنواع المطالبات الهامة. عادة ما يتم التعامل مع المطالبات الكبيرة بشكل منفصل إما عن طريق حجزها بالقيمة الاسمية لتقديرات تعديل الخسارة أو أن يتم عرضها بشكل منفصل من أجل إظهار تطورها المستقبلي. في معظم الحالات، لا يتم وضع افتراضات واضحة بخصوص المعدلات المستقبلية لمعدلات التضخم أو الخسارة في المطالبات. وبدلاً من ذلك، فإن الافتراضات المستخدمة هي تلك الافتراضات الضمنية في بيانات تطور المطالبات التاريخية التي تستند إليها التوقعات. يتم استخدام الأحكام النوعية الإضافية لتقييم الحد الذي يتم فيه عدم تطبيق الاتجاهات السابقة في المستقبل (على سبيل المثال، إظهار الحادث مرة واحدة، والتغيرات في عوامل خارجية أو سوقية مثل السلوكيات العامة تجاه المطالبات، والظروف الاقتصادية، ومستويات تضخم المطالبات، والقرارات والتشريعات القضائية، وكذلك العوامل الداخلية مثل مزيج المحفظة، وخصائص السياسة وإجراءات التعامل مع المطالبات) من أجل الوصول إلى التكلفة النهائية المقدرة للمطالبات التي تعرض النتيجة المحتملة من نطاق النتائج المحتملة، مع الأخذ في الاعتبار جميع حالات عدم التأكد المعنية.

تم تحديد مطلوبات الأقساط بحيث أن إجمالي مخصصات مطلوبات الأقساط (احتياطي الأقساط غير المكتسبة واحتياطي عجز الأقساط نتيجة اختبار كفاية المطلوبات) يكون كافياً لخدمة المصاريف والمطالبات المستقبلية المتوقعة والمحتمل حدوثها لوثائق التأمين السارية المفعول بتاريخ قائمة المركز المالي. يتم تحديد المطلوبات المستقبلية المتوقعة باستخدام التقديرات والافتراضات المعتمدة على الخبرة خلال الفترة المنتهية من العقود وتوقعات الأحداث المستقبلية والتي يعتقد بأنها ستكون معقولة.

(د) وضع الاحتياطيات ومخاطر الاحتياطيات النهائية

تشأ مخاطر الاحتياطيات ومخاطر الاحتياطيات النهائية في الشركة عندما تكون مطالبات التأمين الناشئة غير كافية وذلك من خلال التنبؤات الغير دقيقة أو من خلال تكوين مخصصات غير كافية للمصروفات والديون المشكوك في تحصيلها لإعادة التأمين. للإدارة السيطرة على الاحتياطيات ومخاطر الاحتياطيات النهائية، يقوم الفريق الاكتواري بالشركة باستعمال نطاق تقنيات لتخمين المطالبات النهائية ومراقبة تطور المطالبات وقيام بإختبار الضغط لأرصدة المطالبات النهائية.

إن الهدف من سياسة احتياطيات الشركة هو خلق توقعات دقيقة وثابتة يمكن الاعتماد عليها عبر الزمن ولجميع الأنشطة.

(هـ) مخاطر السيولة

مخاطر السيولة هي مخاطر مواجهة الشركة صعوبات في توفير الأموال اللازمة للوفاء بالتعهدات والالتزامات المتعلقة بمطلوباتها المالية عند استحقاقها. يوجد لدى الشركة نظام إدارة نقد ملائم، حيث يتم مراقبة التحصيلات والمستردات النقدية اليومية ويتم تسويتها بشكل دوري. تقوم الشركة بإدارة هذه المخاطر عن طريق الحفاظ على استحقاق الموجودات والمطلوبات المالية واستثمار جزء كبير من موجودات الشركة في موجودات مالية عالية السيولة.

موقف الاستحقاق

يلخص الجدول أدناه الاستخدام المتوقع للموجودات المالية والمطلوبات أو تسويتها بما في ذلك الذمم المدينة / الدائنة من عمليات التأمين:

تحليل الإستحقاق على أساس تواريخ الإستحقاق المتوقعه			
٢١ ديسمبر ٢٠١٩			
(ريال سعودي)			
الإجمالي	أكثر من سنة	أقل من سنة	
الموجودات			
١٤٨,٨٦٥,٦١٧	-	١٤٨,٨٦٥,٦١٧	النقد وما يعادله
٧٢,٤٩٠,٢٠٤	-	٧٢,٤٩٠,٢٠٤	مصاريف مدفوعة مقدماً وموجودات أخرى
٤٢٠,٥٨٦,٢٧٧	-	٤٢٠,٥٨٦,٢٧٧	أقساط التأمين المدينة، صافي
٧٠,٥٣٥,٩٠١	-	٧٠,٥٣٥,٩٠١	ذمم معيدي التأمين المدينة، صافي
٤٣٢,٣٢٨,٢٠٧	-	٤٣٢,٣٢٨,٢٠٧	حصة معيدي التأمين من المطالبات تحت التسوية
٤٣,٢٩٨,٧١٤	-	٤٣,٢٩٨,٧١٤	حصة معيدي التأمين من المطالبات المتكبدة ولم يتم الإبلاغ عنها
٥٣٨,١١٣,٨٥٨	-	٥٣٨,١١٣,٨٥٨	موجودات مالية بالقيمة العادلة من خلال قائمة الدخل (استثمارات مربوطة بوحدة)
٣٨٥,٤٧٩,٥٠٠	٣٧٣,٩٤٨,٠١٢	١١,٥٣١,٤٨٨	استثمارات متاحة للبيع
٢٠,٠٠٠,٠٠٠	٢٠,٠٠٠,٠٠٠	-	وديعة نظامية
١,٤٨٥,٢٩٥	١,٤٨٥,٢٩٥	-	دخل مستحق من وديعة نظامية
٢,١٣٣,١٨٣,٥٧٣	٣٩٥,٤٣٣,٣٠٧	١,٧٣٧,٧٥٠,٢٦٦	
المطلوبات			
١٥٠,٤٨٥,٥٦٥	-	١٥٠,٤٨٥,٥٦٥	مستحقات ومطلوبات أخرى
١٥,٦٨٧,٤٦٦	-	١٥,٦٨٧,٤٦٦	توزيع فائض مستحق الدفع
١٩٥,٥٩٩,١٢٣	-	١٩٥,٥٩٩,١٢٣	ذمم معيدي التأمين الدائنة
٥٣٣,٠٦٦,٧٥٣	-	٥٣٣,٠٦٦,٧٥٣	مطالبات تحت التسوية
٨٧,٧٨٠,٤٤٢	-	٨٧,٧٨٠,٤٤٢	مطالبات متكبدة ولم يتم الإبلاغ عنها
٥٣٥,٤١٥,١١٧	-	٥٣٥,٤١٥,١١٧	مطلوبات مربوطة بوحدة
١,٤٨٥,٢٩٥	١,٤٨٥,٢٩٥	-	دخل مستحق لمؤسسة النقد العربي السعودي
١,٥١٩,٥١٩,٧٦١	١,٤٨٥,٢٩٥	١,٥١٨,٠٣٤,٤٦٦	

٢١ ديسمبر ٢٠١٨ (ريال سعودي)	أقل من سنة	أكثر من سنة	الإجمالي
الموجودات			
النقد وما يعادله	٩٣,١٣٤,٥٣٨	—	٩٣,١٣٤,٥٣٨
مصاريف مدفوعة مقدماً وموجودات أخرى	٥٢,٥٤١,٢٠٩	—	٥٢,٥٤١,٢٠٩
أقساط التأمين المدينة، صافي	٤٠٨,٩٠٣,٧٥٨	—	٤٠٨,٩٠٣,٧٥٨
ذمم معيدي التأمين المدينة، صافي	٧١,٦٥٣,٤٤٠	—	٧١,٦٥٣,٤٤٠
حصة معيدي التأمين من المطالبات تحت التسوية	٢٩٢,٣٣٥,٧٨٦	—	٢٩٢,٣٣٥,٧٨٦
حصة معيدي التأمين من المطالبات المتكبدة ولم يتم الإبلاغ عنها	٧٦,٤٩٧,٢٠٧	—	٧٦,٤٩٧,٢٠٧
موجودات مالية بالقيمة العادلة من خلال قائمة الدخل (استثمارات مربوطة بوحدات)	٥٥٩,٧٦٦,٠٢٩	—	٥٥٩,٧٦٦,٠٢٩
استثمارات متاحة للبيع	٢١,١٣٣,٣٢٩	٣١٠,٢٤٥,٦٩٥	٣٣١,٣٧٩,٠٢٤
وديعة نظامية	—	٢٠,٠٠٠,٠٠٠	٢٠,٠٠٠,٠٠٠
دخل مستحق من وديعة نظامية	—	١,٠٩٠,٦٣٦	١,٠٩٠,٦٣٦
	١,٥٧٥,٩٦٥,٢٩٦	٣٣١,٣٣٦,٣٣١	١,٩٠٧,٣٠١,٦٢٧
المطلوبات			
مستحقات ومطلوبات أخرى	١٢٥,٣٥٩,٦٤٨	—	١٢٥,٣٥٩,٦٤٨
توزيع فائض مستحق الدفع	١٢,٣٤٤,٨٧٣	—	١٢,٣٤٤,٨٧٣
ذمم معيدي التأمين الدائنة	١٤٤,٧٢٥,٧٤٣	—	١٤٤,٧٢٥,٧٤٣
مطالبات تحت التسوية	٣٧٣,٦٤٦,١٠٨	—	٣٧٣,٦٤٦,١٠٨
مطالبات متكبدة ولم يتم الإبلاغ عنها	١٦٠,٨٥٩,٢٥٠	—	١٦٠,٨٥٩,٢٥٠
مطلوبات مربوطة بوحدات	٥٥٧,٧٢٣,٧٧٢	—	٥٥٧,٧٢٣,٧٧٢
إيرادات مستحقة لمؤسسة النقد العربي السعودي	—	١,٠٩٠,٦٣٦	١,٠٩٠,٦٣٦
	١,٣٧٤,٦٥٩,٢٩٤	١,٠٩٠,٦٣٦	١,٣٧٥,٧٥٠,٠٣٠

يلخص الجدول أدناه تاريخ استحقاق الموجودات المالية والمطلوبات المالية للشركة بناءً على تواريخ الاستحقاق المتبقية. بالنسبة لمطلوبات عقود التأمين وموجودات إعادة التأمين، يتم تحديد تواريخ الاستحقاق بناءً على الزمن المقدر لصافي التدفقات النقدية الصادرة من مطلوبات التأمين التي تم اثباتها. تم استبعاد الأقساط غير المكتسبة، وحصة إعادة التأمين من الأقساط غير المكتسبة وتكاليف اكتتاب وثائق مؤجلة من التحليل لأنها لا تعتبر التزامات تعاقدية. يتم اعتبار الدفعات التي تتطلب إخطار وكان الإخطار قد تم تقديمه فوراً.

كما في ٢١ ديسمبر ٢٠١٩ (ريال سعودي)	بدون تاريخ إستحقاق محدد	حتى سنة واحدة	٢-٥ سنوات	أكثر من ٥ سنوات	الإجمالي
الموجودات					
النقد وما يعادله	١٤٨,٨٦٥,٦١٧	—	—	—	١٤٨,٨٦٥,٦١٧
مصاريف مدفوعة مقدماً وموجودات أخرى	—	٧٢,٤٩٠,٢٠٤	—	—	٧٢,٤٩٠,٢٠٤
أقساط التأمين المدينة، صافي	—	٤٢٠,٥٨٦,٢٧٧	—	—	٤٢٠,٥٨٦,٢٧٧
ذمم معيدي التأمين المدينة، صافي	—	٧٠,٥٣٥,٩٠١	—	—	٧٠,٥٣٥,٩٠١
حصة معيدي التأمين من المطالبات تحت التسوية	—	٤٣٣,٣٢٨,٢٠٧	—	—	٤٣٣,٣٢٨,٢٠٧
حصة معيدي التأمين من المطالبات المتكبدة ولم يتم الإبلاغ عنها	—	٤٣,٢٩٨,٧١٤	—	—	٤٣,٢٩٨,٧١٤
استثمارات مربوطة بوحدات	٥٣٨,١١٣,٨٥٨	—	—	—	٥٣٨,١١٣,٨٥٨
استثمارات متاحة للبيع	—	١١,٥٣١,٤٨٨	٢٤٠,٢٩٨,١٩٣	١٣٣,٦٤٩,٨١٩	٣٨٥,٤٧٩,٥٠٠
وديعة نظامية	—	٢٠,٠٠٠,٠٠٠	—	—	٢٠,٠٠٠,٠٠٠
دخل مستحق من وديعة نظامية	—	١,٤٨٥,٢٩٥	—	—	١,٤٨٥,٢٩٥
	٦٨٦,٩٧٩,٤٧٥	١,٠٧٢,٢٥٦,٠٨٦	٢٤٠,٢٩٨,١٩٣	١٣٣,٦٤٩,٨١٩	٢,١٣٣,١٨٣,٥٧٣

المطلوبات				
مستحقات ومطلوبات أخرى	-	١٥٠,٤٨٥,٥٦٥	-	١٥٠,٤٨٥,٥٦٥
توزيع فائض مستحق الدفع	١٥,٦٨٧,٤٦٦	-	-	١٥,٦٨٧,٤٦٦
ذمم معيدي التأمين الدائنة	-	١٩٥,٥٩٩,١٢٣	-	١٩٥,٥٩٩,١٢٣
مطالبات متكبدة ولم يتم الإبلاغ عنها	-	٨٧,٧٨٠,٤٤٢	-	٨٧,٧٨٠,٤٤٢
مطالبات تحت التسوية	-	٥٣٣,٠٦٦,٧٥٣	-	٥٣٣,٠٦٦,٧٥٣
مطلوبات مربوطة بوحدات	٥٣٥,٤١٥,١١٧	-	-	٥٣٥,٤١٥,١١٧
إيرادات مستحقة لمؤسسة النقد العربي السعودي	-	١,٠٩٠,٦٣٦	-	١,٠٩٠,٦٣٦
	٥٥١,١٠٢,٥٨٣	٩٦٨,٠٢٢,٥١٩	-	١,٥١٩,١٢٥,١٠٢
الفجوة في السيولة	١٣٥,٨٧٦,٨٩٢	١٠٤,٢٣٣,٥٦٧	٢٤٠,٢٩٨,١٩٣	١٣٣,٦٤٩,٨١٩
٦١٤,٠٥٨,٤٧١				

كما في ٣١ ديسمبر ٢٠١٨ (ريال سعودي)						بدون تاريخ إستحقاق محدد		حتى سنة واحدة		٥-٢ سنوات		أكثر من ٥ سنوات		الإجمالي					
الموجودات																			
النقد وما يعادله														٩٣,١٣٤,٥٣٨	-	-	-	-	٩٣,١٣٤,٥٣٨
مصاريف مدفوعة مقدماً وموجودات أخرى														-	-	٥٢,٥٤١,٢٠٩	-	-	٥٢,٥٤١,٢٠٩
أقساط التأمين المدينة، صافي														-	-	٤٠٨,٩٠٣,٧٥٨	-	-	٤٠٨,٩٠٣,٧٥٨
ذمم معيدي التأمين المدينة، صافي														-	-	٧١,٦٥٣,٤٤٠	-	-	٧١,٦٥٣,٤٤٠
حصة معيدي التأمين من المطالبات تحت التسوية														-	-	٢٩٢,٣٣٥,٧٨٦	-	-	٢٩٢,٣٣٥,٧٨٦
حصة معيدي التأمين من المطالبات المتكبدة ولم يتم الإبلاغ عنها														-	-	٧٦,٤٩٧,٢٠٧	-	-	٧٦,٤٩٧,٢٠٧
استثمارات مربوطة بوحدات														٥٥٩,٧٦٦,٠٢٩	-	-	-	-	٥٥٩,٧٦٦,٠٢٩
استثمارات متاحة للبيع														-	-	٢١,١٣٣,٣٢٩	١٣٤,٢٣١,٨٠٤	١٧٦,٠١٣,٨٩١	٢٣١,٣٧٩,٠٢٤
وديعة نظامية														-	-	٢٠,٠٠٠,٠٠٠	-	-	٢٠,٠٠٠,٠٠٠
دخل مستحق من وديعة نظامية														-	-	١,٠٩٠,٦٣٦	-	-	١,٠٩٠,٦٣٦
														٦٥٢,٩٠٠,٥٦٧	٩٤٤,١٥٥,٣٦٥	١٣٤,٢٣١,٨٠٤	١٧٦,٠١٣,٨٩١	١,٩٠٧,٣٠١,٦٣٧	

المطلوبات				
مستحقات ومطلوبات أخرى	-	١٢٥,٣٥٩,٦٤٨	-	١٢٥,٣٥٩,٦٤٨
توزيع فائض مستحق الدفع	١٢,٣٤٤,٨٧٣	-	-	١٢,٣٤٤,٨٧٣
ذمم معيدي التأمين الدائنة	-	١٤٤,٧٢٥,٧٤٣	-	١٤٤,٧٢٥,٧٤٣
مطالبات متكبدة ولم يتم الإبلاغ عنها	-	١٦٠,٨٥٩,٢٥٠	-	١٦٠,٨٥٩,٢٥٠
مطالبات تحت التسوية	-	٣٧٣,٦٤٦,١٠٨	-	٣٧٣,٦٤٦,١٠٨
مطلوبات مربوطة بوحدات	٥٥٧,٧٢٣,٧٧٢	-	-	٥٥٧,٧٢٣,٧٧٢
إيرادات مستحقة لمؤسسة النقد العربي السعودي	-	١,٠٩٠,٦٣٦	-	١,٠٩٠,٦٣٦
	٥٧٠,٠٦٨,٦٤٥	٨٠٥,٦٨١,٣٨٥	-	١,٣٧٥,٧٥٠,٠٣٠
الفجوة في السيولة	٨٢,٨٣١,٩٢٢	١٣٨,٤٧٣,٩٨٠	١٣٤,٢٣١,٨٠٤	١٧٦,٠١٣,٨٩١
٥٣١,٥٥١,٥٩٧				

لإدارة مخاطر السيولة الناتجة عن المطلوبات المالية أعلاه، قامت الشركة بالحفاظ على موجودات سائلة تتكون من النقد وما يعادله وأوراق مالية استثمارية. يمكن بيع هذه الموجودات بسهولة للوفاء بمتطلبات السيولة.

يتوقع ان تتم تسوية الموجودات التي تستحق في أقل من سنة كما يلي:

■ تتضمن الاستثمارات المتاحة للبيع استثمارات في الصناديق الاستثمارية والصكوك ويتم الاحتفاظ بها لغرض إدارة النقد ويتوقع استحقاقها/

تسويتها خلال ١٢ شهراً من تاريخ التقرير.

■ النقد والأرصدة البنكية متاحة عند الطلب.

■ إن حصة معيدي التأمين من المطالبات تحت التسوية تتعلق بشكل رئيسي بقطاع الممتلكات ويتم تحقيقها بشكل عام في غضون ٣ إلى ٦ شهر على أساس

تسوية الأرصدة مع معيدي التأمين.

يتوقع ان تتم تسوية المطالبات التي تستحق في أقل من سنة كما يلي:

- يتم تسوية أرصدة معيدي التأمين الدائنة وفقاً لشروط اتفاقيات إعادة التأمين.
- من المتوقع أن تتم تسوية معظم إجمالي المطالبات تحت التسوية في غضون شهرين وفقاً للجدول الزمني النظامية للدفع.
- المستحقات والمطالبات الأخرى في غضون فترة ١٢ شهراً من فترة نهاية التاريخ.

(و) مخاطر الائتمان

تمثل مخاطر الائتمان عدم مقدرة طرف ما على الوفاء بالتزاماته بشأن أداة مالية ما، مما يؤدي إلى تكبد الطرف الآخر لخسارة مالية. بالنسبة لكافة فئات الأدوات المالية المحتفظ بها لدى الشركة، يمثل الحد الأقصى لمخاطر الائتمان التي تتعرض لها الشركة القيمة الدفترية المفصح عنها في قائمة المركز المالي.

فيما يلي بياناً بالسياسات والإجراءات الموضوعة لتقليل مخاطر الائتمان التي تتعرض لها الشركة:

- لتقليل تعرضها للخسائر الكبيرة الناجمة عن إفلاس شركات إعادة التأمين، تقوم الشركة بتقييم الوضع المالي لمعيدي التأمين. وكشرط مسبق، يجب أن يكون الأطراف التي يتم إعادة التأمين لديها مصنفة على أنها ذات مستوى مقبول، من حيث الضمان، بما يؤيد متانة وضعهم المالي.
- تقوم الشركة بإبرام اتفاقيات تأمين وإعادة تأمين فقط مع جهات معترف بها وذات سمعة جيدة. تكمن سياسة الشركة بأن يخضع كافة العملاء الذين تود التعامل معهم للتحقق والدراسة من الناحية الائتمانية. إضافة إلى ذلك، يتم مراقبة المبالغ المستحقة بموجب عقود التأمين وإعادة التأمين بصورة مستمرة لتقليل تعرضها لمخاطر الديون المعدومة.
- تقوم الشركة بالحد من المخاطر المتعلقة بالوكلاء والوسطاء وذلك بوضع حدود ائتمان لكل وكيل ووسيط، ومراقبة الذمم المدينة القائمة.
- الأقساط المدينة هي بشكل رئيسي الذمم المدينة من الأفراد وعملاء الشركات (غير مصنفة). تسعى الشركة للحد من مخاطر الائتمان فيما يتعلق بالأفراد وعملاء الشركات بوضع سقف ائتمانية ومراقبة الذمم المدينة القائمة.
- يودع النقد وما يعادله لدى بنوك محلية معتمدة من الإدارة. وكشرط مسبق، يجب أن تكون البنوك التي تودع لديها النقد وما يعادله مصنفة على أنها ذات مستوى مقبول من حيث الضمان، بما يؤيد متانة وضعها المالي.
- تتكون استثمارات الشركة المتاحة للبيع بشكل أساسي من سندات الدين والصكوك. لا يوجد لدى الشركة آلية تصنيف داخلي لسندات الدين. تحد الشركة من مخاطر ائتمانها على سندات الدين عن طريق تحديد الحد الأدنى المقبول لمستوى تصنيف هذه الاستثمارات.
- تتكون استثمارات الشركة المربوطة بوحدات من صناديق الاستثمار. لا تمتلك الشركة آلية تصنيف داخلية لصناديق الاستثمار. تحد الشركة من مخاطر ائتمانها على صناديق الاستثمار عن طريق تحديد الحد الأدنى المقبول لمستوى تصنيف هذه الاستثمارات. بالنسبة للأعمال المربوطة بوحدات، يتحمل حامل الوثيقة مخاطر السوق والائتمان المباشرة على موجودات الاستثمار في صناديق الوحدة ويقتصر تعرض الشركة لمخاطر الائتمان على مدى الإيرادات الناتجة من رسوم إدارة الموجودات على أساس قيمة الموجودات في الصندوق.
- يتم الاحتفاظ بالوديعة النظامية لدى بنك محلي. وبناءً على ذلك وكشرط مسبق، يتعين على البنك الذي يتم الاحتفاظ بالوديعة النظامية بموجبه الحصول على الحد الأدنى المقبول من مستوى التصنيف الذي يؤكد قوته المالية.

يعرض الجدول أدناه الحد الأقصى لمخاطر الائتمان لمكونات قائمة المركز المالي:

٢٠١٩ (ريال سعودي)		
المجموع	عمليات التأمين	عمليات المساهمين
التقيد وما يعادله	٨٧,٠٤٦,٤٢٦	٦١,٨١٩,١٩١
أرصدة معيدي التأمين المدينة، صافي	٧٠,٥٣٥,٩٠١	-
أقساط التأمين المدينة، صافي	٤٢٠,٥٨٦,٢٧٧	-
حصة معيدي التأمين من المطالبات تحت التسوية	٤٣٢,٣٢٨,٢٠٧	-
حصة معيدي التأمين من المطالبات المتكبدة ولم يتم الإبلاغ عنها	٤٣,٢٩٨,٧١٤	-
استثمارات متاحة للبيع	١٤١,٣١٦,٠٨٩	٢٤٤,١٦٣,٤١١
وديعة نظامية	-	٢٠,٠٠٠,٠٠٠
دخل مستحق من وديعة نظامية	-	١,٤٨٥,٢٩٥
	١,١٩٥,١١١,٦١٤	٣٢٧,٤٦٧,٨٩٧
		١,٥٢٢,٥٧٩,٥١١

٢٠١٨ (ريال سعودي)		
المجموع	عمليات التأمين	عمليات المساهمين
٩٣.١٣٤.٥٣٨	٤٥.٤١٢.٠٣٥	٤٧.٧٢٢.٥٠٣
٧١.٦٥٣.٤٤٠	-	٧١.٦٥٣.٤٤٠
٤٠٨.٩٠٣.٧٥٨	-	٤٠٨.٩٠٣.٧٥٨
٢٩٢.٣٣٥.٧٨٦	-	٢٩٢.٣٣٥.٧٨٦
٧٦.٤٩٧.٢٠٧	-	٧٦.٤٩٧.٢٠٧
٣٣١.٣٧٩.٠٢٤	٢١٦.١٧٢.٥٠٥	١١٥.٢٠٦.٥١٩
٢٠.٠٠٠.٠٠٠	٢٠.٠٠٠.٠٠٠	-
١.٠٩٠.٦٣٦	١.٠٩٠.٦٣٦	-
١.٢٩٤.٩٩٤.٣٨٩	٢٨٢.٦٧٥.١٧٦	١.٠١٢.٣١٩.٢١٣

تركيز مخاطر الائتمان

تتركز مخاطر الائتمان عندما تؤثر التغيرات في العوامل الاقتصادية أو الصناعية على مجموعة من الأطراف المقابلة التي يعتبر إجمالي تعرضها لمخاطر الائتمان كبيراً بالنسبة لإجمالي مخاطر الائتمان التي تتعرض لها الشركة.

التصنيفات الائتمانية للاستثمارات

فيما يلي التصنيفات الائتمانية للاستثمارات المتاحة للبيع:

الجودة الائتمانية	وكالة التصنيفات الائتمانية	الأدوات المالية	٣١ ديسمبر ٢٠١٩م	٣١ ديسمبر ٢٠١٨م
AA	ستاندرد آند بورز / موديز	سندات / صكوك	١١.٥٣٧.٦٦٣	١١.٥٧٦.٠٢٥
+A	ستاندرد آند بورز / موديز	سندات / صكوك	١٨٢.٧٥٦.٧٩٤	١٤٩.٥٤٤.١٥٠
-A	ستاندرد آند بورز / موديز	صكوك	٩٥.٣٥٦.٥٥١	٦٠.٧٢٠.٧٥٨
غير مصنف	لا ينطبق	أسهم / صكوك / صناديق استثمارية	٩٥.٨٢٨.٤٩٢	١٠٩.٥٣٨.٠٩١
			٣٨٥.٤٧٩.٥٠٠	٣٣١.٣٧٩.٠٢٤

كما تم بيان تركيز مخاطر الائتمان والتصنيفات الائتمانية في الإيضاحات ٤ و ٦ و ٧.

ز) مخاطر معدل العملات الخاصة

تمشأ مخاطر معدل العملات الخاصة من احتمالية أن تؤثر التغيرات في معدلات العملة الخاصة على الربحية المستقبلية أو القيمة العادلة للأدوات المالية. تتعرض الشركة لمخاطر معدل العملات الخاصة على أرصدها البنكية والمتاحة للبيع - سندات الدين.

إن حساسية الدخل تمثل أثر التغيرات المفترضة في معدلات الفائدة بما في ذلك كافة البنود القابلة للتغيير الأخرى التي بقيت ثابتة، على الربح لسنة واحدة وذلك على أساس الموجودات المالية بسعر متغير والمقتناة كما في ٣١ ديسمبر ٢٠١٩. إن التغير الافتراضي بواقع ١٠٠ نقطة أساس في المتوسط المرجح لمعدل العملات الخاصة بعمولة متغيرة والمقتناة كما في ٣١ ديسمبر ٢٠١٩ سيؤثر على دخل العملة الخاصة بمبلغ إجمالي قدره ٣٥٠,٠٠٠ ريال سعودي (٢٠١٨: ٥٧٠,٠٠٠ ريال سعودي) في السنة.

ح) مخاطر العملات

تمثل مخاطر العملات المخاطر الناتجة عن تذبذب قيمة أداة مالية ما نتيجة للتغيرات في أسعار الصرف الأجنبي. تعتقد الإدارة بوجود مخاطر متدنية لوقوع خسائر هامة نتيجة التقلبات في أسعار الصرف الأجنبي لأن غالبية الموجودات والمطلوبات النقدية هي بعملة مرتبطة بالريال السعودي. إضافة إلى ذلك، وحيث أن معاملات الشركة بالعملات الأجنبية تتم بشكل أساسي بالدولار الأمريكي المثبت سعر صرفه بالريال السعودي، فإن الأرباح والخسائر الناتجة عن تحويل العملات الأجنبية لا تعتبر هامة، وبالتالي لم يتم الإفصاح عنها بصورة مستقلة.

فيما يلي مخاطر العملات للاستثمارات المتاحة للبيع:

عمليات التأمين	٢٠١٩ ريال سعودي	٢٠١٨ ريال سعودي
ريال سعودي	١٣,٥٥٨,٥٥١	١٤,٥٨٢,٥٢٣
دولار أمريكي	١٢٧,٧٥٧,٥٣٨	١٠٠,٦٢٣,٩٨٦
	١٤١,٣١٦,٠٨٩	١١٥,٢٠٦,٥١٩

عمليات المساهمين	٢٠١٩ ريال سعودي	٢٠١٨ ريال سعودي
ريال سعودي	٧٤,٤٠٦,٣٩١	٨٥,٥٣٢,٧٤٧
دولار أمريكي	١٦٩,٧٥٧,٠٢٠	١٣٠,٦٣٩,٧٥٨
	٢٤٤,١٦٣,٤١١	٢١٦,١٧٢,٥٠٥

ط) مخاطر أسعار الصناديق

مخاطر أسعار الصندوق هي مخاطر تقلب القيمة العادلة للتدفقات النقدية المستقبلية للصندوق بسبب التغيرات في صافي قيمة الموجودات التي يتم تحديدها من قبل مديري الصندوق.

لا تتعرض الشركة لمخاطر سعر الصندوق بالنسبة للاستثمارات المرتبطة بوحدات لأن أي تغيير في صافي قيمة الموجودات للصناديق سيؤثر على التغير في المطلوبات المرتبطة بوحدات والتغير في القيمة العادلة للصناديق بنفس المبلغ وبالتالي، لا يوجد أي تأثير على أداء الشركة. يتحمل حاملو الوثيقة مخاطر السوق المباشرة.

ي) مخاطر إعادة التأمين

تقوم الشركة بإبرام إتفاقيات مع أطراف أخرى لأغراض إعادة التأمين، وذلك لتقليل تعرضها لخسائر مالية محتملة التي قد تنشأ عن مطالبات تأمين ضخمة. إن هذه الإتفاقيات تؤمن تنوع أكبر في الأعمال وتسمح للإدارة بالتحكم بالخسائر المحتملة والتي قد تنشأ عن المخاطر الكبيرة وتؤمن قدرات نمو إضافية. يتم جزء كبير من عمليات إعادة التأمين بموجب إتفاقيات إعادة تأمين، وعقود إعادة تأمين إختيارية وإعادة تأمين فائض الخسارة.

يتم اختيار معيدي التأمين وفق المعايير والتعليمات التالية المحددة من قبل مجلس إدارة الشركة ولجنة المخاطر والاكتاب. تتلخص هذه المعايير في الآتي:

- الحد الأدنى من تصنيف ائتماني مقبول صادر عن وكالات تصنيف عالمية معترف بها مثل ("ستاندرد آند بورز") والذي يجب ألا يقل عن (BBB) أو ما يعادلها.
- سمعة شركات معيدي التأمين معينة
- خبرة العمل الحالية والسابقة مع معيدي التأمين.

ك) مخاطر السوق

تتمثل مخاطر السوق في مخاطر تقلبات القيمة العادلة والتدفقات النقدية المستقبلية لأداة مالية بسبب التغيرات في أسعار السوق (عدا تلك الناتجة عن مخاطر أسعار العملات أو مخاطر العملات). سواء حدثت تلك التغيرات بسبب عوامل تتعلق بالأداة المالية المعينة أو بمصدرها أو عوامل تؤثر على جميع الأدوات المالية المماثلة المتداولة في السوق.

يتعلق تعرض الشركة لمخاطر السوق باستثماراتها المدرجة المتاحة للبيع والتي تتقلب قيمها نتيجة للتغيرات في أسعار السوق. تحد الشركة من مخاطر السوق من خلال الاحتفاظ بمحفظة متنوعة ومراقبة التطورات في الأسواق المالية. كما تمتلك الشركة استثمارات غير مدرجة مسجلة بالتكلفة أو سعر البيع، لا ينعكس تأثير التغيرات في سعر الأسهم إلا عندما يتم بيع الأداة أو يتم اعتبارها منخفضة القيمة ومن ثم سوف تتأثر قائمة الدخل.

إن التغير بنسبة ١٪ في سعر السوق للاستثمارات المتاحة للبيع المدرجة، مع بقاء جميع المتغيرات الأخرى ثابتة، سيؤثر على حقوق الملكية على النحو المبين أدناه:

التأثير على قائمة التغيرات في حقوق الملكية	التغير في سعر السوق	
ريال سعودي		
٩,٢٣٥,٥١٥	٪١+	٢٠١٩
(٩,٢٣٥,٥١٥)	٪١-	
٦,٥٤٢,٦٩٦	٪١+	٢٠١٨
(٦,٥٤٢,٦٩٦)	٪١-	

٢٨. الالتزامات المحتملة والتعهدات

أ) تتمثل التزامات الشركة المحتملة هي كما يلي

٢٠١٨	٢٠١٩	
ريال سعودي	ريال سعودي	
١١.٧٦٠.٠٠٠	١٥.٩٤٠.٠٠٠	خطابات ضمان

ب) الدعاوى واللوائح القانونية

تعمل الشركة في قطاع التأمين وتخضع لدعاوى قضائية خلال دورة أعمالها العادية. في حين أنه من غير الممكن عمليا توقع أو تحديد المحصلة النهائية للمطالبات القانونية القائمة، إن الإدارة لا تعتقد أن مثل هذه الإجراءات (بما في ذلك الدعاوى) سيكون لها تأثير جوهري على المركز المالي للشركة ونتائجها.

ج) التعهدات المتعلقة بعقود الإيجارات التشغيلية

تمثل التزامات الإيجار التشغيلي الإيجار المستحق من قبل الشركة للمساحات المكتبية في مواقع مختلفة. بلغ الحد الأدنى لإجمالي مدفوعات الإيجار المستقبلية بموجب هذه الترتيبات مبلغ ٤,٧٨١,١٢٤ ريال سعودي للسنة المنتهية في ٣١ ديسمبر ٢٠١٨ (٢٠١٧: ٣,٧٩١,٩٩٠ ريال سعودي).

٢٩. المعلومات القطاعية

تم تحديد القطاعات التشغيلية على أساس التقارير الداخلية حول مكونات الشركة التي تتم مراجعتها بانتظام من قبل مجلس إدارة الشركة بصفتها كمتخذ تشغيل القرار الرئيسي من أجل توزيع الموارد على القطاعات وتقييم أدائها.

تتم المعاملات بين القطاعات التشغيلية وفقاً للشروط والأحكام التجارية العادية. يتم قياس إيرادات الأطراف الخارجية التي يتم إبلاغ مجلس الإدارة بها بطريقة تتوافق مع تلك الواردة في قائمة الدخل. تتكون موجودات ومطلوبات القطاعات من الموجودات والمطلوبات التشغيلية.

لا يوجد تغييرات على أساس التقسيم أو أساس القياس لأرباح أو خسائر القطاع منذ ٣١ ديسمبر ٢٠١٨

لا تشمل موجودات القطاعات النقد وما يعادله والمصاريف المدفوعة مسبقاً ومودودات أخرى والاستثمارات المتاحة للبيع وأرصدة إعادة التأمين والممتلكات والمعدات والوديعة النظامية ودخل مستحق من الوديعة النظامية. وبالتالي تم إدراجها ضمن الموجودات غير المصنفة. لا تشمل مطلوبات القطاعات المستحقات والمطلوبات الأخرى والفائض المتراكم مستحق الدفع وذمم معيدي التأمين الدائنة واحتياطي عجز الأقساط واحتياطي الأقساط الإضافي ومكافأة نهاية الخدمة وزكاة وضريبة الدخل وإيرادات مستحقة لمؤسسة النقد العربي السعودي. وبالتالي تم إدراجها ضمن المطلوبات غير الموزعة.

يتم تقديم تقرير عن الموجودات والمطلوبات غير المصنفة إلى صانع القرار على أساس تراكمي ولا يتم الإفصاح عنها ضمن القطاعات ذات العلاقة.

إن المعلومات المتعلقة بالقطاع المقدمة إلى مجلس إدارة الشركة للقطاعات المفصّل عنها لإجمالي موجودات ومطلوبات الشركة كما في ٣١ ديسمبر ٢٠١٩ و ٣١ ديسمبر ٢٠١٨ وإجمالي إيراداتها ومصاريفها وصافي دخلها للسنتين المنتهيتين في ذلك التاريخ مبينة كما يلي:

المركبات	:	المركبات
الطبي	:	الطبي
الحريق والسرققة والمال والإنشاءات وتأمين المسؤولية والبحري	:	الممتلكات والحوادث
التقاعد الجماعي والحماية والادخار للأفراد	:	الحماية والادخار

كما في ٣١ ديسمبر ٢٠١٩						
المركبات	الطبي	الممتلكات والحوادث	الحماية والإدخار	عمليات التأمين	عمليات المساهمين	الإجمالي
ريال سعودي						
موجودات						
٢٨٣,٦٨٣,١٣٥	١٠٤,٤٩٠,٤٢٥	٦٢,١٤٥,٩٢٥	٢٥,٣٥٣,٧٠٧	٤٧٥,٦٧٣,١٩٢	-	٤٧٥,٦٧٣,١٩٢
أقساط التأمين المدينة، إجمالي						
				(٥٥٠,٨٦,٩١٥)	-	(٥٥٠,٨٦,٩١٥)
مخصص ديون مشكوك في تحصيلها						
٥٧,٤٥,٩٣٢	١٦,٦٤٩,٤٣٣	٤٠٤,٣٩٤,٢٤٥	٥,٥٣٨,٥٩٧	٤٣٢,٣٢٨,٢٠٧	-	٤٣٢,٣٢٨,٢٠٧
حصة معيدي التأمين من المطالبات تحت التسوية						
(٦٩,٥٩٨)	٧,٩٢١,٤١٠	٣١,٠٥٦,٢٩٩	٤,٣٩٠,٦٠٣	٤٣,٢٩٨,٧١٤	-	٤٣,٢٩٨,٧١٤
حصة معيدي التأمين من المطالبات المتكبدة ولم يتم الإبلاغ عنها						
٢٢٥,٩٧٦	٤٣,٤٨٤,٧٠٣	٩,٨٩٩,٠١٠	٩,٦٧٦,٨٩٦	١٥٢,٣٧٧,٥٨٥	-	١٥٢,٣٧٧,٥٨٥
حصة معيدي التأمين من أقساط تأمين غير مكتسبة						
١٦,٧٣٢,٣٦٤	٤,٥٧٤,٩٥٧	٦,١٦٧,٧٢٨	(٥٥٥,٣٩٩)	٣٦,٩١٩,٥٥٠	-	٣٦,٩١٩,٥٥٠
تكاليف اكتتاب وثائق مؤجلة						
-	-	-	٥٣٨,١١٣,٥٨	٥٣٨,١١٣,٥٨	-	٥٣٨,١١٣,٥٨
موجودات مالية بالقيمة العادلة من خلال قائمة الدخل (استثمارات مربوطة بوحدات)						
-	-	-	-	٣٣٥,١٦٦,٨٥٠	٣٥٠,٩٦,١٨٢	٧٢٠,٦١٣,٠٣٢
الموجودات غير المصنفة						
إجمالي الموجودات						
٢,١٣٤,٣٣٧,٢٣٣						
المطلوبات وحقوق الملكية						
٨١,٤٩٣,٤٤٦	٣٧,١٩٩,١٥٠	٤١٥,٦٧٢,٢٧٩	٨٧٠,١٨٧٨	٥٣٣,٠٦٦,٧٥٣	-	٥٣٣,٠٦٦,٧٥٣
مطالبات تحت التسوية						
٣١,٩٤٧,١٧٣	١٥,٨٣٩,١٩٢	٣٣,٥٧٨,٧٤٩	٦,٤١٥,٣٣٨	٨٧,٧٨٠,٤٤٢	-	٨٧,٧٨٠,٤٤٢
مطالبات متكبدة ولم يتم الإبلاغ عنها						
١٩٤,٦٨٦,٧٦٩	٨٢,٣٣٦,٢٢٢	١١٧,٥٩٠,٠٥٢	١٤,٠٩٥,٢٨٧	٤٠,٨٦٩,٨٣٠	-	٤٠,٨٦٩,٨٣٠
أقساط تأمين غير مكتسبة						
١٦,١١٧	-	٦,٨٣٣,٤٣٧	٤٩٨,١٥٩	٧,٣٤٧,١٧٣	-	٧,٣٤٧,١٧٣
عمولة إعادة تأمين غير مكتسبة						
-	-	-	٥٣٥,٤١٥,١١٧	٥٣٥,٤١٥,١١٧	-	٥٣٥,٤١٥,١١٧
مطلوبات مربوطة بوحدات						
-	-	-	-	٣٩٧,٠٦١,٠٤٥	٣٠,٣٦١,٣٧٥	٤٣٧,٤٢٢,٤٢٠
مطلوبات غير مصنفة						
-	-	-	-	٧٧٧,١٥٨١	٣٢٦,٧٣٤,٨٠٧	٣٣٤,٥٠٦,٣٨٨
حقوق الملكية						
إجمالي المطلوبات وحقوق الملكية						
٢,١٣٤,٣٣٧,٢٣٣						

للسنة المنتهية في ٣١ ديسمبر ٢٠١٩						
المركبات	الطبي	المتكاثات والحوادث	الحماية والإدخار	عمليات التأمين	عمليات المساهمين	الإجمالي
ريال سعودي						
إجمالي أقساط مكتتبة - تجزئة	٧٠,٨١١,٤٣٣	-	٢,١٨٥,٧٣٥	٦٥,٧٩٩,٤٧٢	١٤٤,١٦٩,٠١٢	١٤٤,١٦٩,٠١٢
إجمالي أقساط مكتتبة - شركات	٣٩,٨٣٥,٩٠٦	١,٨٧,٩١٢,١١٢	٢٣١,٥١٢,٢٣٥	٥٢,٩٣٦,٤٥٨	٨٦٥,٢٤٧,٤٩٠	٨٦٥,٢٤٧,٤٩٠
اجمالي أقساط مكتتبة - شركات صغيرة جدا	-	١٦٢,٦٢٠	-	-	١٦٢,٦٢٠	١٦٢,٦٢٠
اجمالي أقساط مكتتبة - شركات صغيرة	-	١,٢٠٨,٨١٩	-	-	١,٢٠٨,٨١٩	١,٢٠٨,٨١٩
اجمالي أقساط مكتتبة - شركات متوسطة	-	٨٧٨,٠٦٠	-	-	٨٧٨,٠٦٠	٨٧٨,٠٦٠
أقساط إعادة تأمين مسندة	(٣٧,٠٣١,٩)	(١٠١,٧٥٠,٤٧٢)	(١٨٥,٤١٦,٢١٧)	(٢١,١٣١,٦٥٤)	(٣٠,٨٥٦,٦٦٢)	(٣٠,٨٥٦,٦٦٢)
مصاريف فائض الخسارة	(٣,٣٣٢,٥٦٢)	-	(٧١,٨٥٠,٧)	-	(٤,٠٤١,٠٦٩)	(٤,٠٤١,٠٦٩)
إيرادات أتاب من استثمارات مربوطة بوحدات	-	-	-	١,١٦٩,٧٠٩	١,١٦٩,٧٠٩	١,١٦٩,٧٠٩
صافي أقساط التأمين المكتتبة	٤٦٥,٤٧٧,٦١٩	٨٨,٤١١,١١٩	٤٧,٥٦٣,٣٣٦	٩٨,٧٧٣,٩٨٥	٧٠,٢٢٥,٩٧٩	٧٠,٢٢٥,٩٧٩
التغيرات في أقساط التأمين غير المكتتبة، صافي	(٧,٥٥٧,٢٥١)	(١٢,١٢٥,٧٦٨)	٥,٥٤٥,٠٤٧	(٦٧١,٥٨١)	(١٤,٨٠٩,٥٥٣)	(١٤,٨٠٩,٥٥٣)
صافي أقساط التأمين المكتتبة	٤٥٧,٩٢٠,٣٦٨	٧٦,٢٨٥,٣٥١	٥٣,١٠٨,٢٨٣	٩٨,١٠٢,٤٠٤	٥٥,٤١٦,٤٢٦	٥٥,٤١٦,٤٢٦
عمولات إعادة التأمين	٣٢,٧٤١	٨٠٠,٩١٢	١٥,٤٦٦,٥١٧	٨٩٩,٩٥٦	١٧,٢٠٠,١٢٦	١٧,٢٠٠,١٢٦
صافي المطالبات والمنافع الأخرى المدفوعة	(٣٣٢,٦٦٠,٢٧٤)	(٥٩,٧١٠,٤٩٧)	(٩,٠٢٠,٨٦٢)	(١٣٧,٧٣٦,٩٩٤)	(٥٢٩,١١٨,٥٣٧)	(٥٢٩,١١٨,٥٣٧)
التغيرات في المطالبات تحت التسوية، صافي	(٣٣,١٣٥,١١٤)	٦,١٢٤,٢٥١	٨,٢٠٠,٠٦١	(٦١٧,٤٢١)	(١٩,٤٢٨,٢٢٤)	(١٩,٤٢٨,٢٢٤)
التغيرات في احتياطي عجز الأقساط	(٧,٦٦٤,٣١١)	١,٤٥١,٣٠٩	-	(٦٦٥,٧٧٦)	(٦,٨٧٨,٧٧٨)	(٦,٨٧٨,٧٧٨)
التغيرات في احتياطيات الأقساط الإضافية	-	-	(٣٦٢,٥٠١)	-	(٣٦٢,٥٠١)	(٣٦٢,٥٠١)
التغيرات في مطالبات متكبدة ولم يتم الإبلاغ عنها، صافي	٣٩,٥٢٤,٩٢٤	(٣,٢٥٠,٨٩٣)	٢,٥٨٢,٣٧٥	١,٠٢٣,٨٠٩	٣٩,٨٨٠,٣١٥	٣٩,٨٨٠,٣١٥
التغير في المطلوبات المربوطة بوحدات	-	-	-	٢٢,٣٠٨,٦٥٥	٢٢,٣٠٨,٦٥٥	٢٢,٣٠٨,٦٥٥
خسارة غير محققة من الاستثمارات المربوطة بوحدات	-	-	-	١٩,٦٥٠,٠٧٨	١٩,٦٥٠,٠٧٨	١٩,٦٥٠,٠٧٨
تكاليف إكتتاب الوثائق	(٣,٨٢٨,٤٧٠)	(٧,٧٩٣,٤٧٩)	(١٧,٤٣٣,٢١٦)	(٣,٠٩١,٠٨٢)	(٦٥,١٤٦,٢٤٧)	(٦٥,١٤٦,٢٤٧)
أتاب الفحص والإشراف	-	-	-	-	(٧,٠٣٣,٤١٢)	(٧,٠٣٣,٤١٢)
صافي دخل الإكتتاب	-	-	-	-	١٥٦,٤٨٧,٩١١	١٥٦,٤٨٧,٩١١
مخصص الديون المشكوك في تحصيلها	-	-	-	-	(٢,٩٥٩,٢٤٢)	(٢,٩٥٩,٢٤٢)
مصاريف عمومية وإدارية	-	-	-	-	(١٢٢,٣٣٧,٢٥٧)	(١٢٢,٣٣٧,٢٥٧)
دخل استثمارات	-	-	-	-	٦,٦٦٦,١٤٢	٦,٦٦٦,١٤٢
إيرادات أخرى	-	-	-	-	٤,٩٩٥,٣٩٦	٤,٩٩٥,٣٩٦
صافي الدخل للسنة قبل العائد، الزكاة والضريبة	-	-	-	-	٤٥,٦٠٠,٢١١	٤٥,٦٠٠,٢١١

كما في ٣١ ديسمبر ٢٠١٨													
المركبات	الطبي	الممتلكات والحوادث	الحماية والإيداع	عمليات التأمين	عمليات المساهمين	الإجمالي							
ريال سعودي													
موجودات													
٣٧٨,٢٨١,٨٢٨	٦٧,٨١٢,١٠٥	١١٢,٨٥٤,٩٠٧	٢,٧٣١,٣٤٧	٤٦١,٦٧٠,١٨٧	-	٤٦١,٦٧٠,١٨٧							
				(٥٢,٧٦٦,٤٢٩)	-	(٥٢,٧٦٦,٤٢٩)							
٥,٣٦٦,٠١٣	٢٢,٩١٥,٠٤٢	٣٦٠,٩٩٤,٣٩٥	٣,١٦٠,٣٣٦	٢٩٢,٣٣٥,٧٨٦	-	٢٩٢,٣٣٥,٧٨٦							
١٣,٦٥٩	٥,٦٦٠,٦٣٨	٦٤,٤٥٠,٤٧٥	٦,٣٧٢,٤٣٥	٧٦,٤٩٧,٢٠٧	-	٧٦,٤٩٧,٢٠٧							
٣٧٤,٣١٦	٢٤,٨٥٥,٧٦٠	١١٧,٤١٧,٦٧٠	٦,٣٦٣,٣٩٧	١٤٨,٩١١,١٤٣	-	١٤٨,٩١١,١٤٣							
١٧,٠٥٨,٠٠٨	٢,٣٨٧,٤٨٤	٧,٩٨٧,٨٦٧	(٤٣١,٠٦٦)	٣٧,٠٠٢,٢٩٣	-	٣٧,٠٠٢,٢٩٣							
-	-	-	٥٥٩,٧٦٦,٠٢٩	٥٥٩,٧٦٦,٠٢٩	-	٥٥٩,٧٦٦,٠٢٩							
				٣٧٧,١٤٨,٥٨٥	٣٠٦,٥٧٠,٨٠٤	٥٨٣,٧١٩,٣٨٩							
						٢,٠٩٧,١٣٥,٦٠٥							
المطلوبات وحقوق الملكية													
٤٧,٨٧٨,٤١٣	٣٩,٥٨٩,٠٠٩	٢٨٠,٤٧٢,٤٩٠	٥,٧٠٦,١٩٦	٣٧٣,٦٤٦,١٠٨	-	٣٧٣,٦٤٦,١٠٨							
٧١,٥٥٥,٣٥٤	١٠,٣٣٧,٦٣٧	٦٩,٥٥٥,٣٠٠	٩,٤٢٠,٩٦٩	١٦٠,٨٥٩,٢٥٠	-	١٦٠,٨٥٩,٢٥٠							
١٨٧,١٧٧,٨٥٨	٥١,٥٧١,٥١١	١٤١,٥٦٢,٧٥٩	١٠,١١٠,٢٠٧	٣٩٠,٤٢٢,٣٣٥	-	٣٩٠,٤٢٢,٣٣٥							
١٧,٨٣١	-	٧,٣٠٠,٤٢١	٢٩١,٠٢٨	٧,٦٠٩,٢٨٠	-	٧,٦٠٩,٢٨٠							
-	-	-	٥٥٧,٧٣٣,٧٧٢	٥٥٧,٧٣٣,٧٧٢	-	٥٥٧,٧٣٣,٧٧٢							
				٣٠٤,٧٠٣,١٧٧	٢٥,٣٧٤,١٢٠	٣٢٩,٩٧٧,٢٩٧							
				(٤,٣٩٩,١٢١)	٢٨١,٣٩٦,٦٤٤	٢٧٦,٨٩٧,٥٦٣							
						٢,٠٩٧,١٣٥,٦٠٥							

للسنة المنتهية في ٣١ ديسمبر ٢٠١٨						
المركبات	الطبي	الممتلكات والحوادث	الحماية والإيداع	عمليات التأمين	عمليات المساهمين	الإجمالي
ريال سعودي						
١٢,٣٦١,٨١٩	—	١,٤٨٧,٣٠٦	٧٤,٨٤٠,٣٣٢	٨٨,٦٨٩,٤٤٧	—	٨٨,٦٨٩,٤٤٧
٣٨٤,٦١٤,٩٧١	١٠٨,٦٤٢,٢١٠	٢٤٢,٨٤٩,٧٠٩	٤٣,٧٠٢,٣٣٣	٧٧٩,٨١٠,٢١٣	—	٧٧٩,٨١٠,٢١٣
—	٧٠,٠٧٤	—	—	٧٠,٠٧٤	—	٧٠,٠٧٤
—	٩٠٧,٢١٨	—	—	٩٠٧,٢١٨	—	٩٠٧,٢١٨
—	١,٢٣٩,٢٣١	—	—	١,٢٣٩,٢٣١	—	١,٢٣٩,٢٣١
(٣٢٨,٢٨٠)	(٥٦,٠٧٥,٨٥١)	(١٨٩,٤٥٢,٦٠٦)	(١٤,١٣٧,٨٣٣)	(٢٥٩,٩٨٤,٥٧٠)	—	(٢٥٩,٩٨٤,٥٧٠)
(٣,٦١٧,٩٩٥)	—	(٩٨٧,٧٩٠)	—	(٤,٦٠٥,٧٨٥)	—	(٤,٦٠٥,٧٨٥)
—	—	—	١,١١٠,٩٩٠	١,١١٠,٩٩٠	—	١,١١٠,٩٩٠
٣٩٣,٠٣٠,٥١٥	٥٤,٧٨٢,٨١٢	٥٣,٨٩٦,٦١٩	١٠٥,٥٣٦,٨٠٢	٦٠٧,٣٣٦,٨١٨	—	٦٠٧,٣٣٦,٨١٨
(١٢,٧٧٣,٢٥٢)	٤,٤٤٨,٧٨١	١,٥٥٣,٦٤٥	٦٨٧,٩٠٩	(٦,٠٨٢,٩١٧)	—	(٦,٠٨٢,٩١٧)
٢٨٠,٢٥٧,٣٦٣	٥٩,٣٣١,٦٦٣	٥٥,٤٥٠,٣٦٤	١٠٦,٢١٤,٧١١	٦٠١,١٥٣,٩٠١	—	٦٠١,١٥٣,٩٠١
٢١,٣٣٩	—	١٦,٥١٨,٢٨٦	٣٩,٤٣٣	١٦,٥٧٩,٠٥٧	—	١٦,٥٧٩,٠٥٧
(٣٧٤,٤٥٩,٦٧٣)	(٤٤,٢٨٧,٧٠٥)	(٧,٤١٧,١٠٧)	(١٢٥,٩٩٨,١٧٠)	(٤٥٢,١٦٢,٦٥٥)	—	(٤٥٢,١٦٢,٦٥٥)
(١٨,٦٦٢,٦٨٥)	(٧,٩٠٠,٠٧٧)	(٥,٣٣٢,٤٩٩)	(٢٤٥,٤٥٠)	(٣٢,٠٤٠,٧١١)	—	(٣٢,٠٤٠,٧١١)
٥,٣١٥,٥٤٣	٥٤٩,٠٥٤	—	—	٥,٨٦٤,٥٩٧	—	٥,٨٦٤,٥٩٧
—	—	٣١٠,٦١٩	—	٣١٠,٦١٩	—	٣١٠,٦١٩
١٧,٠١٢,٨٦٩	٣,٥٩٧,٩٣٩	(١,٧٣١,٨٨٤)	(٧٠٢,٤٨٤)	١٨,١٨٦,٤٣٠	—	١٨,١٨٦,٤٣٠
—	—	—	١٧,٠٢٠,٩٧٣	١٧,٠٢٠,٩٧٣	—	١٧,٠٢٠,٩٧٣
—	—	—	١٥,٣٣٨,١٨٤	١٥,٣٣٨,١٨٤	—	١٥,٣٣٨,١٨٤
(٣٧,٩٧٢,٠٧٠)	(٤,٦٩١,٦٤٠)	(١٩,٤٣٢,٦٨٢)	(٢,١٥٩,٤٠٩)	(٥٤,٢٤٥,٨٠١)	—	(٥٤,٢٤٥,٨٠١)
—	—	—	—	(٤,٩١٨,٠٩١)	—	(٤,٩١٨,٠٩١)
—	—	—	—	١٣١,٠٧٦,٥٠٢	—	١٣١,٠٧٦,٥٠٢
—	—	—	—	(٥,٦٣٨,٣٠٥)	—	(٥,٦٣٨,٣٠٥)
—	—	—	—	(٩٨,٦٩٨,٣٣٢)	(٧٩٣,٨١٦)	(٩٩,٤٩٢,١١٨)
—	—	—	—	٣,٨٩٢,٧٧٦	٦,٨٩٩,٣٤٤	١٠,٧٩٢,١٢٠
—	—	—	—	٣,٧٥٠,١٤٧	—	٣,٧٥٠,١٤٧
صافي الدخل للسنة قبل العائد، الزكاة والضريبة						
٤٠,٤٨٨,٣٤٦						

٣٠. معلومات إضافية

(أ) قائمة المركز المالي

ريال سعودي					
٢٠١٩ ديسمبر			٢٠١٨ ديسمبر		
الموجودات	عمليات التأمين	عمليات المساهمين	الإجمالي	عمليات التأمين	عمليات المساهمين
التقيد وما يعادله	٨٧,٠٤٦,٤٢٦	٦١,٨١٩,١٩١	١٤٨,٨٦٥,٦١٧	٤٧,٧٢٢,٥٠٣	٤٥,٤١٢,٠٣٥
مصاريف مدفوعة مقدماً وموجودات أخرى	٦٩,٧٩٣,٥٣٩	٢,٦٩٦,٦٦٥	٧٢,٤٩٠,٢٠٤	٤٧,٢٩٧,٦٢٣	٥,٢٤٣,٥٨٦
أقساط التأمين المدينة، صافي	٤٢,٠٥٨٦,٢٧٧	-	٤٢,٠٥٨٦,٢٧٧	-	٤٠٨,٩٠٣,٧٥٨
ذمم معيدي التأمين المدينة، صافي	٧٠,٥٣٥,٩٠١	-	٧٠,٥٣٥,٩٠١	-	٧١,٦٥٣,٤٤٠
حصة معيدي التأمين من المطالبات تحت التسوية	٤٣٢,٣٢٨,٢٠٧	-	٤٣٢,٣٢٨,٢٠٧	-	٢٩٢,٣٢٥,٧٨٦
حصة معيدي التأمين من المطالبات المتكبدة ولم يتم الإبلاغ عنها	٤٣,٢٩٨,٧١٤	-	٤٣,٢٩٨,٧١٤	-	٧٦,٤٩٧,٢٠٧
حصة معيدي التأمين من أقساط تأمين غير مكتسبة	١٥٢,٣٧٧,٥٨٥	-	١٥٢,٣٧٧,٥٨٥	-	١٤٨,٩١١,١٤٣
تكاليف اكتاب وثائق مؤجلة	٢٦,٩١٩,٥٥٠	-	٢٦,٩١٩,٥٥٠	-	٢٧,٠٠٢,٢٩٣
حق استخدام الموجودات	٦,٧٧٦,٢٢٨	-	٦,٧٧٦,٢٢٨	-	-
موجودات مالية بالقيمة العادلة من خلال قائمة الدخل (استثمارات مربوطة بوحدات)	٥٣٨,١١٣,٨٥٨	-	٥٣٨,١١٣,٨٥٨	-	٥٥٩,٧٦٦,٠٢٩
استثمارات متاحة للبيع	١٤١,٣١٦,٠٨٩	٢٤٤,١٦٣,٤١١	٣٨٥,٤٧٩,٥٠٠	١١٥,٢٠٦,٥١٩	٢١٦,١٧٢,٥٠٥
ضريبة موجودات مؤجلة، صافي	-	٦,٩٦١,٥٠٧	٦,٩٦١,٥٠٧	-	٩,٣٥٠,١٨٩
ممتلكات ومعدات، صافي	٨٠,٠١٨,٧٨٠	-	٨٠,٠١٨,٧٨٠	-	٤,٥٧٠,٣٥٣
ودیعة نظامیة	-	٢٠,٠٠٠,٠٠٠	٢٠,٠٠٠,٠٠٠	-	٢٠,٠٠٠,٠٠٠
دخل مستحق من وديعة نظامية	-	١,٤٨٥,٢٩٥	١,٤٨٥,٢٩٥	-	١,٠٩٠,٦٣٦
المطلوب إلى/من عمليات التأمين / عمليات المساهمين ×	(١٩,٩٧٠,١١٣)	١٩,٩٧٠,١١٣	-	(٩,٣٠١,٨٥٣)	٩,٣٠١,٨٥٣
إجمالي الموجودات	١,٩٧٧,١٤١,٠٤١	٣٥٧,٠٩٦,١٨٢	٢,٣٣٤,٢٣٧,٢٢٣	١,٧٩٠,٥٦٤,٨٠١	٣٠٦,٥٧٠,٨٠٤
المطلوبات	١٥٠,٠٤١,٦٧٤	٤٤٣,٨٩١	١٥٠,٤٨٥,٥٦٥	١٢٥,٠٢٢,٨٣٨	٣٣٦,٨١٠
مصاريف مستحقه ومطلوبات أخرى	١٥,٦٨٧,٤٦٦	-	١٥,٦٨٧,٤٦٦	-	١٢,٣٤٤,٨٧٣
فائض متراكم مستحق الدفع	١٩٥,٥٩٩,١٢٣	-	١٩٥,٥٩٩,١٢٣	-	١٤٤,٧٢٥,٧٤٣
ذمم معيدي التأمين الدائنة	٤٠٨,٦٩٨,٣٣٠	-	٤٠٨,٦٩٨,٣٣٠	-	٣٩٠,٤٢٢,٣٣٥
أقساط تأمين غير مكتسبة	٧,٣٤٧,٧٧٣	-	٧,٣٤٧,٧٧٣	-	٧,٦٠٩,٢٨٠
عمولة إعادة تأمين غير مكتسبة	٥٣٣,٠٦٦,٧٥٣	-	٥٣٣,٠٦٦,٧٥٣	-	٣٧٣,٦٤٦,١٠٨
مطالبات تحت التسوية	٨٧,٧٨٠,٤٤٢	-	٨٧,٧٨٠,٤٤٢	-	١٦٠,٨٥٩,٢٥٠
مطالبات متكبدة ولم يتم الإبلاغ عنها	٥,٧٨٤,٢٣١	-	٥,٧٨٤,٢٣١	-	-
مطلوبات عقود إيجار	١١,٧٣١,٣٣٣	-	١١,٧٣١,٣٣٣	-	٤,٨٥٢,٥٥٥
احتياطي عجز الأقساط	١,٣٦٩,٣٢٠	-	١,٣٦٩,٣٢٠	-	١,٠٠٦,٨١٩
احتياطيات أقساط إضافية	٥٣٥,٤١٥,١١٧	-	٥٣٥,٤١٥,١١٧	-	٥٥٧,٧٢٣,٧٧٢
مطلوبات مربوطة بوحدات	١٦,٨٤٧,٨٩٨	-	١٦,٨٤٧,٨٩٨	-	١٦,٧٥٠,٣٤٩
التزامات نهاية الخدمة للموظفين	-	٢٨,٤٣٢,١٨٩	٢٨,٤٣٢,١٨٩	-	٢٣,٨٤٦,٦٧٤
الزكاة وضريبة الدخل	-	١,٤٨٥,٢٩٥	١,٤٨٥,٢٩٥	-	١,٠٩٠,٦٣٦
إيرادات مستحقة لمؤسسة النقد العربي السعودي	١,٩٦٩,٣٦٩,٤٦٠	٣٠,٣٦١,٣٧٥	١,٩٩٩,٧٣٠,٨٣٥	١,٧٩٤,٩٦٣,٩٢٢	٢٥,٢٧٤,١٢٠
إجمالي المطلوبات	١,٩٦٩,٣٦٩,٤٦٠	٣٠,٣٦١,٣٧٥	١,٩٩٩,٧٣٠,٨٣٥	١,٧٩٤,٩٦٣,٩٢٢	٢٥,٢٧٤,١٢٠
حقوق الملكية	-	٢٠٠,٠٠٠,٠٠٠	٢٠٠,٠٠٠,٠٠٠	-	٢٠٠,٠٠٠,٠٠٠
رأس المال	-	٢٢,٧١١,٣١٥	٢٢,٧١١,٣١٥	-	٢٢,٧١١,٣١٥
علاوة الإصدار	-	٢٠,٧٤٣,٦٠٧	٢٠,٧٤٣,٦٠٧	-	١٤,٣٩٣,٦٥٦
احتياطي نظامي	-	٧٥,٠٢٤,٣٧٧	٧٥,٠٢٤,٣٧٧	-	٤٩,٦٢٤,٥٧٤
أرباح مبقاة	-	٣,٨٢٨,٤٨٨	٣,٨٢٨,٤٨٨	-	٥٤٠,٨٣٧
احتياطي اكتواري للتزامات نهاية الخدمة للموظفين	٣,٨٢٨,٤٨٨	-	٣,٨٢٨,٤٨٨	-	٥٤٠,٨٣٧
احتياطي القيمة العادلة للاستثمارات	٣,٩٤٣,٠٩٣	٨,٢٥٥,٥٠٨	١٢,١٩٨,٦٠١	(٤,٩٣٩,٩٥٨)	(٥,٤٣٢,٨٦١)
إجمالي حقوق الملكية	٧,٧٧١,٥٨١	٣٢٦,٧٣٤,٨٠٧	٣٣٤,٥٠٦,٣٨٨	(٤,٣٩٩,١٢١)	٢٨١,٢٩٦,٦٨٤
إجمالي المطلوبات وحقوق الملكية	١,٩٧٧,١٤١,٠٤١	٣٥٧,٠٩٦,١٨٢	٢,٣٣٤,٢٣٧,٢٢٣	١,٧٩٠,٥٦٤,٨٠١	٣٠٦,٥٧٠,٨٠٤

*لم يتم إدراج هذه البنود في قائمة المركز المالي.

(ب) قائمة الدخل

ريال سعودي					
٢٠١٨ ديسمبر			٢٠١٩ ديسمبر		
الإجمالي	عمليات المساهمين	عمليات التأمين	الإجمالي	عمليات المساهمين	عمليات التأمين
الإيرادات					
٨٧٠,٧١٦,١٨٣	-	٨٧٠,٧١٦,١٨٣	١,٠١١,٦٦٦,٠٠١	-	١,٠١١,٦٦٦,٠٠١
(٢٤٣,٤٢٣,٣٨١)	-	(٢٤٣,٤٢٣,٣٨١)	(٣٠٢,٧٥٧,٤٠٠)	-	(٣٠٢,٧٥٧,٤٠٠)
(١٦,٥٦١,١٨٩)	-	(١٦,٥٦١,١٨٩)	(٥٠,٨١١,٣٦٢)	-	(٥٠,٨١١,٣٦٢)
(٤,٦٠٥,٧٨٥)	-	(٤,٦٠٥,٧٨٥)	(٤,٠٤١,٠٦٩)	-	(٤,٠٤١,٠٦٩)
١,١١٠,٩٩٠	-	١,١١٠,٩٩٠	١,١٦٩,٧٠٩	-	١,١٦٩,٧٠٩
٦٠٧,٢٣٦,٨١٨	-	٦٠٧,٢٣٦,٨١٨	٧٠٠,٢٢٥,٩٧٩	-	٧٠٠,٢٢٥,٩٧٩
٢٥,١٩٠,٣١٠	-	٢٥,١٩٠,٣١٠	(١٨,٢٧٥,٩٩٥)	-	(١٨,٢٧٥,٩٩٥)
(٣١,٢٧٣,٢٢٧)	-	(٣١,٢٧٣,٢٢٧)	٣,٤٦٦,٤٤٢	-	٣,٤٦٦,٤٤٢
٦٠١,١٥٣,٩٠١	-	٦٠١,١٥٣,٩٠١	٦٨٥,٤١٦,٤٢٦	-	٦٨٥,٤١٦,٤٢٦
١٦,٥٧٩,٠٥٧	-	١٦,٥٧٩,٠٥٧	١٧,٢٠٠,١٢٦	-	١٧,٢٠٠,١٢٦
٦١٧,٧٣٢,٩٥٨	-	٦١٧,٧٣٢,٩٥٨	٧٠٢,٦١٦,٥٥٢	-	٧٠٢,٦١٦,٥٥٢
صافي الإيرادات					
تكاليف و المصاريف الاكتتاب					
(٤٦١,٤٨٥,٣٨٦)	-	(٤٦١,٤٨٥,٣٨٦)	(٥٤٥,٢٢٣,٣٤٧)	-	(٥٤٥,٢٢٣,٣٤٧)
(١١٩,٥٧٢,٦٩٣)	-	(١١٩,٥٧٢,٦٩٣)	(١٢٠,٤٢١,٦٤٣)	-	(١٢٠,٤٢١,٦٤٣)
(٣٨,١٦٣,٩٣٧)	-	(٣٨,١٦٣,٩٣٧)	(٣٤,١٤٢,١٤٧)	-	(٣٤,١٤٢,١٤٧)
١٦٧,٠٥٩,٣٦١	-	١٦٧,٠٥٩,٣٦١	١٧٠,٦٦٨,٦١٠	-	١٧٠,٦٦٨,٦١٠
(٤٥٢,١٦٢,٦٥٥)	-	(٤٥٢,١٦٢,٦٥٥)	(٥٢٩,١١٨,٥٢٧)	-	(٥٢٩,١١٨,٥٢٧)
(١١٥,٢٤٨,٧٥٥)	-	(١١٥,٢٤٨,٧٥٥)	(١٥٩,٤٢٠,٦٤٥)	-	(١٥٩,٤٢٠,٦٤٥)
٨٣,٣٠٨,٠٤٤	-	٨٣,٣٠٨,٠٤٤	١٣٩,٩٩٢,٤٢١	-	١٣٩,٩٩٢,٤٢١
٥,٨٦٤,٥٩٧	-	٥,٨٦٤,٥٩٧	(٦,٨٧٨,٧٧٨)	-	(٦,٨٧٨,٧٧٨)
٣١٠,٦١٩	-	٣١٠,٦١٩	(٣٦٢,٥٠١)	-	(٣٦٢,٥٠١)
١٥,٣٨٤,٧٦٤	-	١٥,٣٨٤,٧٦٤	٧٣,٠٧٨,٨٠٨	-	٧٣,٠٧٨,٨٠٨
٢,٨٠١,٦٦٦	-	٢,٨٠١,٦٦٦	(٣٣,١٩٨,٤٩٣)	-	(٣٣,١٩٨,٤٩٣)
(٤٥٩,٨٤١,٧٢٠)	-	(٤٥٩,٨٤١,٧٢٠)	(٥١٥,٩٠٧,٧١٥)	-	(٥١٥,٩٠٧,٧١٥)
١٥,٣٢٨,١٨٤	-	١٥,٣٢٨,١٨٤	٢٢,٣٠٨,٦٥٥	-	٢٢,٣٠٨,٦٥٥
١٧,٠٢٠,٩٧٢	-	١٧,٠٢٠,٩٧٢	١٩,٦٥٠,٠٧٨	-	١٩,٦٥٠,٠٧٨
(٥٤,٢٤٥,٨٠١)	-	(٥٤,٢٤٥,٨٠١)	(٦٥,١٤٦,٢٤٧)	-	(٦٥,١٤٦,٢٤٧)
(٤,٩١٨,٠٩١)	-	(٤,٩١٨,٠٩١)	(٧,٠٣٣,٤١٢)	-	(٧,٠٣٣,٤١٢)
(٤٨٦,٦٥٦,٤٥٦)	-	(٤٨٦,٦٥٦,٤٥٦)	(٥٤٦,١٢٨,٦٤١)	-	(٥٤٦,١٢٨,٦٤١)
١٣١,٠٧٦,٥٠٢	-	١٣١,٠٧٦,٥٠٢	١٥٦,٤٨٧,٩١١	-	١٥٦,٤٨٧,٩١١
صافي دخل الاكتتاب					
(مصاريف) / إيرادات أخرى					
(٥,٦٣٨,٣٠٥)	-	(٥,٦٣٨,٣٠٥)	(٢,٩٥٩,٢٤٢)	-	(٢,٩٥٩,٢٤٢)
(٩٩,٤٩٢,١١٨)	(٧٩٣,٨٨٦)	(٩٨,٦٩٨,٢٣٢)	(١٢٣,٢٧٦,٧٢٦)	(٩٤٩,٤٦٩)	(١٢٢,٣٢٧,٢٥٧)
١٠,٧٩٢,١٢٠	٦,٨٩٩,٣٤٤	٣,٨٩٢,٧٧٦	١٠,٣٥٢,٨٧٢	٦,٦٨٦,٧٣٠	٣,٦٦٦,١٤٢
٣,٧٥٠,١٤٧	-	٣,٧٥٠,١٤٧	٤,٩٩٥,٣٩٦	-	٤,٩٩٥,٣٩٦
(٩٠,٥٨٨,١٥٦)	٦,١٠٥,٤٥٨	(٩٦,٦٩٣,٦١٤)	(١١٠,٨٨٧,٧٠٠)	٥,٧٣٧,٢٦١	(١١٦,٦٢٤,٩٦١)
٤٠,٤٨٨,٣٤٦	٦,١٠٥,٤٥٨	٣٤,٣٨٢,٨٨٨	٤٥,٦٠٠,٢١١	٥,٧٣٧,٢٦١	٣٩,٨٦٢,٩٥٠
-	٣٠,٩٤٤,٥٩٩	(٣٠,٩٤٤,٥٩٩)	-	٣٥,٨٧٦,٦٥٥	(٣٥,٨٧٦,٦٥٥)
٤٠,٤٨٨,٣٤٦	٣٧,٠٥٠,٠٥٧	٣,٤٣٨,٢٨٩	٤٥,٦٠٠,٢١١	٤١,٦١٣,٩١٦	٣,٩٨٦,٢٩٥
(٣,٩٤٩,٣١٩)	(٣,٩٤٩,٣١٩)	-	(٤,٥١٧,٨١٨)	(٤,٥١٧,٨١٨)	-
(١,٥٥٦,٠٦١)	(١,٥٥٦,٠٦١)	-	(٥,٣٤٦,٣٤٤)	(٥,٣٤٦,٣٤٤)	-
٣٤,٩٨٢,٩٦٦	٣١,٥٤٤,٦٧٧	٣,٤٣٨,٢٨٩	٣٥,٧٣٦,٠٤٩	٣١,٧٤٩,٧٥٤	٣,٩٨٦,٢٩٥
صافي الدخل للسنة بعد الزكاة والضريبة					

ج) قائمة الدخل الشامل

ريال سعودي					
٢٠١٨ ديسمبر			٢٠١٩ ديسمبر		
الإجمالي	عمليات المساهمين	عمليات التأمين	الإجمالي	عمليات المساهمين	عمليات التأمين
٣٤,٩٨٢,٩٦٦	٣١,٥٤٤,٦٧٧	٣,٤٣٨,٢٨٩	٣٥,٧٣٦,٠٤٩	٣١,٧٤٩,٧٥٤	٣,٩٨٦,٢٩٥
صافي الدخل للسنة بعد الزكاة والضريبة					
الدخل / (الخسارة) الشامل الاخر					
بنود التي لن يعاد تصنيفها في قائمة الدخل في سنوات لاحقة					
١,٣٠٦,١٤١	-	١,٣٠٦,١٤١	٣,٢٨٧,٦٥١	-	٣,٢٨٧,٦٥١
<ul style="list-style-type: none"> إعادة قياس التزامات منافع الموظفين - مكافأة نهاية الخدمة 					
بنود يعاد تصنيفها أو يمكن إعادة تصنيفها إلى قائمة الدخل في السنوات اللاحقة					
-	-	-	-	-	-
استثمارات متاحة للبيع					
(١٢,٢٥٤,٩٩٠)	(٨,٢٤١,٢١٢)	(٤,٠١٣,٧٧٨)	٢٥,٢٥٢,٥٨٩	١٦,٣٦٩,٥٣٨	٨,٨٨٣,٠٥١
<ul style="list-style-type: none"> صافي التغير في القيمة العادلة 					
١,٣٠١,١٦١	٦١٦,٦٤١	٦٨٤,٥٢٠	(٢,٦٨١,١٦٩)	(١,٧٣٨,٠١٩)	(٩٤٣,١٥٠)
<ul style="list-style-type: none"> ضريبة مؤجلة تتعلق بالتغير في القيمة العادلة 					
٢٥,٢٣٥,٢٧٨	٢٣,٩٢٠,١٠٦	١,٤١٥,١٧٢	٦١,٥٩٥,١٢٠	٤٦,٣٨١,٢٧٣	١٥,٢١٣,٨٤٧
إجمالي الدخل الشامل للسنة					
التسوية					
(٣,٤٣٨,٢٨٩)			(٣,٩٨٦,٢٩٥)		
ناقص: صافي الدخل العائد لعمليات التأمين					
٢١,٨٩٦,٩٨٩			٥٧,٦٠٨,٨٢٥		
اجمالي الدخل الشامل للسنة					

(د) قائمة التدفقات النقدية

ريال سعودي					
٣١ ديسمبر ٢٠١٨	٣١ ديسمبر ٢٠١٩	٣١ ديسمبر ٢٠١٨	٣١ ديسمبر ٢٠١٩	٣١ ديسمبر ٢٠١٨	٣١ ديسمبر ٢٠١٩
الإجمالي	عمليات التأمين	عمليات المساهمين	الإجمالي	عمليات التأمين	عمليات المساهمين
التدفقات النقدية من الأنشطة التشغيلية					
٤٠,٤٨٨,٣٤٦	٣٧,٠٥٠,٠٥٧	٣,٤٣٨,٢٨٩	٤٥,٦٠٠,٢١١	٤١,٦١٣,٩١٦	٣,٩٨٦,٢٩٥
صافي الدخل للسنة قبل العائد والضريبة					
تعديلات لبنود غير نقدية وبنود أخرى:					
١,٦٨١,٣٢٧	-	١,٦٨١,٣٢٧	٢,١٢٥,٣٦٢	-	٢,١٢٥,٣٦٢
استهلاك ممتلكات ومعدات					
٩٠٤,٣٦٧	٦٣٩,٣٤١	٢٦٥,٠٢٦	٦٠٨,٣٦١	٣٤٣,٧٤٦	٢٦٤,٦١٥
إطفاء علاوة الاستثمارات					
١,٢٥٩,٤٨٢	-	١,٢٥٩,٤٨٢	٦٠٦,١٤٨	-	٦٠٦,١٤٨
مخصص ديون مشكوك في تحصيلها لأرصدة إعادة التأمين					
المدينة					
(٣,١٥٠)	-	(٣,١٥٠)	(٣٣,٠٧٥)	-	(٣٣,٠٧٥)
ربح من بيع ممتلكات ومعدات					
٣,٩٩٣,٢٩٦	-	٣,٩٩٣,٢٩٦	٢,٣٢٠,٤٨٦	-	٢,٣٢٠,٤٨٦
مخصص ديون مشكوك في تحصيلها لأقساط التأمين					
المستحقة ومبالغ مشطوبة					
٤,٩٢٧,٥٨٧	-	٤,٩٢٧,٥٨٧	٤,٩٥٣,٦٥٣	-	٤,٩٥٣,٦٥٣
مخصص التزامات مكافأة نهاية الخدمة					
(١٧,٠٢٠,٩٧٢)	-	(١٧,٠٢٠,٩٧٢)	(١٩,٦٥٠,٠٧٨)	-	(١٩,٦٥٠,٠٧٨)
أرباح غير محققة من استثمارات مربوطة بوحدات					
-	(٣٠,٩٤٤,٥٩٩)	٣٠,٩٤٤,٥٩٩	-	(٣٥,٨٧٦,٦٥٥)	٣٥,٨٧٦,٦٥٥
حصة المساهمين من فائض عمليات التأمين*					
٣٦,٢٣٠,٢٨٣	٦,٧٤٤,٧٩٩	٢٩,٤٨٥,٤٨٤	٣٦,٥٣١,٠٦٨	٦,٠٨١,٠٠٧	٣٠,٤٥٠,٠٦١
التغيرات في الموجودات والمطلوبات التشغيلية:					
(٣٧١,٢٢٧)	-	(٣٧١,٢٢٧)	٥١١,٣٩١	-	٥١١,٣٩١
ذمم معيدي التأمين المدينة					
(٤٥,٨٧٢,١٣٢)	-	(٤٥,٨٧٢,١٣٢)	(١٤,٠٠٣,٠٠٥)	-	(١٤,٠٠٣,٠٠٥)
أقساط التأمين المدينة					
٣١,٢٧٣,٢٢٧	-	٣١,٢٧٣,٢٢٧	(٣,٤٦٦,٤٤٢)	-	(٣,٤٦٦,٤٤٢)
حصة معيدي التأمين من الأقساط غير المكتسبة					
(٨٣,٣٠٨,٠٤٤)	-	(٨٣,٣٠٨,٠٤٤)	(١٣٩,٩٩٢,٤٢١)	-	(١٣٩,٩٩٢,٤٢١)
حصة معيدي التأمين من المطالبات تحت التسوية					
(٢,٨٠١,٦٦٦)	-	(٢,٨٠١,٦٦٦)	٣٣,١٩٨,٤٩٣	-	٣٣,١٩٨,٤٩٣
حصة معيدي التأمين من المطالبات المتكبدة ولم يتم الإبلاغ عنها					
(٢,١٣٦,٠١٢)	-	(٢,١٣٦,٠١٢)	٨٢,٧٤٣	-	٨٢,٧٤٣
تكاليف اكتاب وثائق مؤجلة					
-	-	-	(٦,٧٧٦,٢٢٨)	-	(٦,٧٧٦,٢٢٨)
حق استخدام الموجودات					
٣٠,٩٧١,٣٣٩	-	٣٠,٩٧١,٣٣٩	٤١,٣٠٢,٢٤٩	-	٤١,٣٠٢,٢٤٩
استثمارات مربوطة بوحدات					
(١,٧٩٨,١١٢)	٢,٩١٠,٠٦٧	(٤,٧٠٨,١٧٩)	(١٩,٩٤٨,٩٩٥)	٢,٥٤٦,٩٢١	(٢٢,٤٩٥,٩١٦)
مصاريف مدفوعة مقدماً وموجودات أخرى					
٢٢,١٢٥,٥٧٢	٦٨,٤٤٤	٢٢,٠٥٧,١٢٨	٢٥,١٢٥,٩١٧	١٠٧,٠٨١	٢٥,٠١٨,٨٣٦
مصاريف مستحقة ومطلوبات أخرى					
(٣٦,٩٣١,٥٣٥)	-	(٣٦,٩٣١,٥٣٥)	٥٠,٨٧٣,٣٨٠	-	٥٠,٨٧٣,٣٨٠
ذمم معيدي التأمين الدائنة					
(٢٥,١٩٠,٣١٠)	-	(٢٥,١٩٠,٣١٠)	١٨,٢٧٥,٩٩٥	-	١٨,٢٧٥,٩٩٥
أقساط تأمين غير مكتسبة					
(٢,٢٠٤,٤٧١)	-	(٢,٢٠٤,٤٧١)	(٢٦١,٥٠٧)	-	(٢٦١,٥٠٧)
عمولة معيدي التأمين غير مكتسبة					
-	-	-	٥,٧٨٤,٢٣١	-	٥,٧٨٤,٢٣١
مطلوبات عقود إيجار					
(١٥,٣٢٨,١٨٤)	-	(١٥,٣٢٨,١٨٤)	(٢٢,٣٠٨,٦٥٥)	-	(٢٢,٣٠٨,٦٥٥)
مطلوبات مربوطة بوحدات					
١١٥,٣٤٨,٧٥٥	-	١١٥,٣٤٨,٧٥٥	١٥٩,٤٢٠,٦٤٥	-	١٥٩,٤٢٠,٦٤٥
مطالبات تحت التسوية					
(١٥,٣٨٤,٧٦٤)	-	(١٥,٣٨٤,٧٦٤)	(٧٣,٠٧٨,٨٠٨)	-	(٧٣,٠٧٨,٨٠٨)
مطالبات متكبدة ولم يتم الإبلاغ عنها					
(٥,٨٦٤,٥٩٧)	-	(٥,٨٦٤,٥٩٧)	٦,٨٧٨,٧٧٨	-	٦,٨٧٨,٧٧٨
احتياطي عجز الأقساط					
(٣١٠,٦١٩)	-	(٣١٠,٦١٩)	٣٦٢,٥٠١	-	٣٦٢,٥٠١
احتياطيات أقساط إضافية					
٦,٤٤٧,٥٠٢	٩,٧٢٣,٣١٠	(٢,٢٧٥,٨٠٨)	٩٨,٥١١,٣٣٠	٨,٧٣٥,٠٠٩	٨٩,٧٧٦,٣٢١
التزامات نهاية الخدمة المدفوعة للموظفين					
(٢,٣٢٨,٩٢٣)	-	(٢,٣٢٨,٩٢٣)	(١,٥٦٨,٤٥٣)	-	(١,٥٦٨,٤٥٣)
الفائض المدفوع لحملة الوثائق					
(١٧٥,٦٣٢)	-	(١٧٥,٦٣٢)	(٦٤٣,٧٠٢)	-	(٦٤٣,٧٠٢)
زكاة وضريبة الدخل المدفوعة					
(٥,٥٣٦,٩٧٩)	(٥,٥٣٦,٩٧٩)	-	(٥,٥٧١,١٣٤)	(٥,٥٧١,١٣٤)	-
صافي النقد الناتج من/ (المستخدم في) الأنشطة التشغيلية					
(٢,٠٩٤,٠٣٢)	٤,١٨٦,٣٣١	(٦,٢٨٠,٣٦٣)	٩٠,٧٢٨,٠٤١	٣,١٦٣,٨٧٥	٨٧,٥٦٤,١٦٦
التدفقات النقدية من الأنشطة الاستثمارية					
(٦٦,٠٨١,٤٦١)	(٥٦,٠٢٠,٢٥٤)	(١٠,٠٦١,٢٠٧)	(٥٣,١٤٣,٧٤٨)	(٣٠,٦٥٢,٦١٤)	(٢٢,٤٩١,١٣٤)
إضافات إلى استثمارات متاحة للبيع					
٣٠,٥٩٢,٥٠٠	٣٠,٥٩٢,٥٠٠	-	٢٣,٦٨٧,٥٠٠	١٨,٦٨٧,٥٠٠	٥,٠٠٠,٠٠٠
متحصلات من بيع استثمارات متاحة للبيع					
٣,١٥٠	-	٣,١٥٠	٣٣,٠٧٥	-	٣٣,٠٧٥
متحصلات من بيع ممتلكات ومعدات					
(٢,٦١٦,٤٨٤)	-	(٢,٦١٦,٤٨٤)	(٥,٥٧٣,٧٨٩)	-	(٥,٥٧٣,٧٨٩)
إضافات إلى ممتلكات ومعدات					
(٣٨,١٠٢,٢٩٥)	(٢٥,٤٢٧,٧٥٤)	(١٢,٦٧٤,٥٤١)	(٣٤,٩٩٦,٩٦٢)	(١١,٩٦٥,١١٤)	(٢٣,٠٣١,٨٤٨)
صافي النقد المستخدم في الأنشطة الاستثمارية					

(د) قائمة التدفقات النقدية - تمة

ريال سعودي					
٣١ ديسمبر ٢٠١٨			٣١ ديسمبر ٢٠١٩		
الإجمالي	عمليات المساهمين	عمليات التأمين	الإجمالي	عمليات المساهمين	عمليات التأمين
التدفقات النقدية من الأنشطة التمويلية					
-	٤٠,٥٦٨,٨٠٢	(٤٠,٥٦٨,٨٠٢)	-	٢٥,٢٠٨,٣٩٥	(٢٥,٢٠٨,٣٩٥) ×
-	٤٠,٥٦٨,٨٠٢	(٤٠,٥٦٨,٨٠٢)	-	٢٥,٢٠٨,٣٩٥	(٢٥,٢٠٨,٣٩٥)
صافي النقد المستخدم في الأنشطة التمويلية					
(٤٠,١٩٦,٢٢٧)	١٩,٣٢٧,٣٧٩	(٥٩,٥٢٣,٧٠٦)	٥٥,٧٣١,٠٧٩	١٦,٤٠٧,١٥٦	٣٩,٣٢٣,٩٢٣
١٣٢,٣٣٠,٨٦٥	٢٦,٠٨٤,٦٥٦	١٠٧,٢٤٦,٢٠٩	٩٣,١٣٤,٥٣٨	٤٥,٤١٢,٠٣٥	٤٧,٧٢٢,٥٠٣
٩٣,١٣٤,٥٣٨	٤٥,٤١٢,٠٣٥	٤٧,٧٢٢,٥٠٢	١٤٨,٨٦٥,٦١٧	٦١,٨١٩,١٩١	٨٧,٠٤٦,٤٢٦
معلومات غير نقدية:					
١٢,٢٥٤,٩٩٠	٨,٢٤١,٢١٢	٤,٠١٣,٧٧٨	(٢٥,٢٥٢,٥٨٩)	(١٦,٣٦٩,٥٣٨)	(٨,٨٨٣,٠٥١)
(١,٣٠٦,١٤١)	-	(١,٣٠٦,١٤١)	(٣,٢٨٧,٦٥١)	-	(٣,٢٨٧,٦٥١)
(١,٣٠١,١٦١)	(٦١٦,٦٤١)	(٦٨٤,٥٢٠)	٢,٦٨١,١٦٩	١,٧٣٨,٠١٩	٩٤٣,١٥٠

* لم يتم تضمين هذه البنود في قائمة التدفقات النقدية.

٣١. أرقام المقارنة

أعيد تصنيف أرقام السنة السابقة لكي تتوافق مع عرض السنة الحالية. وإن أثر إعادة التصنيف لم يكن جوهرياً.

- تم إعادة تصنيف بعض "مطالبات متكبدة ولم يتم الإبلاغ عنها" كما في ٣١ ديسمبر ٢٠١٨ بمبلغ إجمالي قدره ٢٩,٢٧٣,٦٢٦ ريال سعودي إلى "مطالبات تحت التسوية".
- تم إعادة تصنيف بعض "حصة معيدي التأمين من المطالبات المتكبدة ولم يتم الإبلاغ عنها" كما في ٣١ ديسمبر ٢٠١٨ بمبلغ إجمالي قدره ٢٢,٩١٥,٠٤٢ ريال سعودي إلى "حصة معيدي التأمين من المطالبات تحت التسوية".

بالإضافة إلى ذلك، راجع الإيضاح ٢(أ) بخصوص التغييرات في القوائم الرئيسية.

٣٢. أحداث لاحقة

تم تأكيد وجود فيروس كورونا الجديد (Covid-19) في أوائل عام ٢٠٢٠ وانتشر في جميع أنحاء جمهورية الصين الشعبية وخارجها مما تسبب في اضطرابات في الأعمال التجارية والنشاط الاقتصادي وزيادة في مطالبات التأمين المتعلقة بشكل رئيسي بقطاع الطبي في تلك المناطق. تعتبر الشركة هذا الانتشار أحداث غير معدلة بعد تاريخ قائمة المركز المالي. نظراً لأن الموقف غير مستقر ويتسم بالتطور السريع، فإننا لا نعتبر أنه من الناحية العملية من الممكن عمل تقدير كمي للتأثير المحتمل لهذا الانتشار على الشركة. سيتم النظر في تأثير هذا الانتشار على مخصص المطالبات المتكبدة وغير المبلغ عنها في تقديرات الشركة لمطلوبات المطالبات النهائية المستقبلية في عام ٢٠٢٠.

٣٣. الموافقة على القوائم المالية

تمت الموافقة على هذه القوائم المالية من قبل مجلس الإدارة بتاريخ ١٦ مارس ٢٠٢٠ الموافق ٢٠ رجب ١٤٤١هـ.