

Allianz



أليانز السعودى الفرنسى
Allianz Saudi Fransi



التقرير السنوي ٢٠٢٠

القوائم المالية
مع تقرير مجلس الإدارة
وتقرير المراجع المستقل





صاحب السمو الملكي
الأمير محمد بن سلمان بن
عبد العزيز آل سعود
ولي العهد نائب رئيس مجلس الوزراء، و
وزير الدفاع في المملكة العربية السعودية



خادم الحرمين الشريفين
الملك سلمان بن عبد العزيز
آل سعود

المحتويات

تقرير مجلس الإدارة

كلمة رئيس مجلس الإدارة	٤
تقرير مجلس الإدارة	٥
المقدمة	٥
الرؤية و الرسالة الاستراتيجية	٥
أهم التواريخ و التطورات	٦
الهيكل التنظيمي	٨
الإدارة العليا	٨
الموارد البشرية	٨
التغطية الجغرافية	٩
منتجات و خدمات الشركة	٩
المؤشرات المالية	١٠
حوكمة الشركة، الأنظمة واللجان	١٤
الخطط المستقبلية	٢٢
المراجعون الخارجيون والمقاييس الحسابية	٣٣
الهيئة الشرعية	٣٣
طلب الشركة لسجلات المساهمين	٣٣
إقرار الشركة	٣٣
إقرار مجلس الإدارة	٣٤

القوائم المالية

تقرير المراجع المستقل	٣٦
القوائم المالية	٣٩
إيضاحات حول القوائم المالية	٤٦

الرجاء زيارة:

AllianzSaudiFransi 
@AllianzSF 
allianzsf.com 

كلمة رئيس مجلس الإدارة

أعزائي المساهمين،،

أنه يشرفني ويسرني أن أقدم لكم - بالنيابة عن مجلس الإدارة - التقرير السنوي الثالث عشر والقوائم المالية لشركة أليانز السعودي الفرنسي للتأمين التعاوني، والخاص بالسنة المالية المنتهية في ٣١ ديسمبر ٢٠٢٠.

كانت ظروف السوق أكثر تحدياً في ٢٠٢٠ على صعيد محلي وعالمي بسبب تداعيات جائحة كورونا. نتيجة لذلك سارعت الشركة إلى إطلاق عدد من المبادرات للتحويل نحو المزيد من الإنسيابية والإستدامة.

نتيجة لهذه الظروف في عام ٢٠٢٠ سجلت الشركة خسارة قبل الزكاة وضريبة الدخل بلغت ١٧,٦ مليون ريال سعودي في عام ٢٠٢٠ مقارنة بصافي أرباح قبل الزكاة وضريبة الدخل بلغ ٤١,٦ مليون ريال سعودي في السنة المالية المنتهية في ٣١ ديسمبر ٢٠١٩.

سينصب تركيزنا في ٢٠٢١ على النمو والربحية بالإضافة إلى تحسين تجربة العملاء و التحول الرقمي للخدمات و العمليات. بالإضافة إلى الاستمرار في تطوير استراتيجيتنا لتعدد القنوات لعملاء الأفراد و الشركات.

تطوير موظفينا هو جزء أساسي من المبادرات الإستراتيجية الجديدة في بناء ثقافة تكافئ الجهود دون استبعاد أي شخص.

أعرب عن خالص امتناني لجميع موظفينا وشركائنا لهذا الإنجاز المتميز. ما زلت مقتنعاً بأن القوى العاملة المتحمسة والمؤهلة جيداً هي ذات أهمية قصوى وأساس نجاحنا. وبالمثل ، تظهر النتائج الإيجابية لإستبيان أليانز لإلتزام الموظفين بأن موظفينا ما زالوا يعتبرون أليانز السعودي الفرنسي كبيئة عمل جذابة.

أود أن أعبر عن إمتناني لخدام الحرمين الشريفين الملك سلمان بن عبدالعزيز آل سعود، وولي عهده الأمين الأمير محمد بن سلمان بن عبدالعزيز آل سعود - حفظهم الله - على دعمهم المستمر لقطاع التأمين داخل المملكة العربية السعودية. كما أشكر البنك المركزي السعودي، مجلس الضمان الصحي التعاوني، هيئة سوق المال، ووزارة التجارة. وأغتتم هذه الفرصة لأشكر أعضاء مجلس الإدارة، الإدارة والموظفين على دعمهم وتفانيهم.

الوليد عبدالرزاق الدريعان
رئيس مجلس الإدارة

تقرير مجلس الإدارة

يسر مجلس إدارة شركة أليانز السعودي الفرنسي للتأمين التعاوني أن يقدم لمساهميها التقرير السنوي الثاني عشر والبيانات المالية المدققة للسنة المالية المنتهية في ٣١ ديسمبر ٢٠٢٠.

في ما يلي أهم التطورات والنشاطات والنتائج المالية:

١. المقدمة

إن شركة أليانز السعودي الفرنسي للتأمين التعاوني هي شركة مساهمة تأسست بناءً على قرار مجلس الوزراء رقم ٢٢٣ بتاريخ ١٦/٩/١٤٢٧ هـ الموافق ١٠/٩/٢٠٠٦ م وبناءً على المرسوم الملكي رقم ٦٠/م بتاريخ ١٨/٩/١٤٢٧ هـ الموافق ١١/١٠/٢٠٠٦ م. بلغ رأس المال التأسيسي المدفوع للشركة ١٠٠ مليون ريال سعودي وتم زيادته إلى ٢٠٠ مليون ريال سعودي في أبريل ٢٠١٠ من خلال إصدار أسهم حقوق أولوية، حيث أصبح العدد الإجمالي للأسهم ٢٠ مليون سهم. قامت الشركة بزيادة رأس المال من خلال إصدار أسهم حقوق أولوية ليصبح ٦٠٠ مليون ريال سعودي بعدد إجمالي بلغ ٦٠ مليون سهم. وتتوزع ملكية أسهم شركة أليانز السعودي الفرنسي للتأمين التعاوني للسنة المالية المنتهية في ٣١ ديسمبر ٢٠٢٠ على النحو التالي:

■ ١٨,٥%	أليانز أوروبا بي.في.
■ ١٦,٢٥%	أليانز فرنسا العالمية - (التي تملكها أليانز أس إي بالكامل)
■ ١٦,٢٥%	أليانز مينا القابضة برمودا (التي تملكها أليانز أس إي بالكامل)
■ ١٤,٠٠%	البنك السعودي الفرنسي BSF
■ من ضمن ٣٥% المتبقية المملوكة للمساهمين، يملك المساهمين التاليين أكثر من ١% من أسهم الشركة:	
■ ١,٦٩%	رياض عبد الله راشد ابونيان
■ ١,١٨%	نهي عبد الله حمد الشبل
■ ١,١٠%	عبد العزيز حمد ابراهيم المشعل

وقد حصلت الشركة على ترخيص ممارسة العمل (تصريح: ت م ن/١١/٢٠٠٨) من قبل البنك المركزي السعودي في تاريخ ٣٠/٢/١٤٢٩ هـ الموافق ٠٨/٠٣/٢٠٠٨ م، وقد تم تجديده بنجاح لفترة ثلاث سنوات أخرى في ٢٠/٢/١٤٢٢ هـ الموافق ٠٥/٠٢/٢٠١١ م و ٢٩/٢/١٤٣٥ هـ الموافق ١/١/٢٠١٤ م و ٢٨/٠٢/١٤٣٨ هـ الموافق ١٦/١١/٢٠١٦ و ٢٨/٠٢/١٤٤١ هـ الموافق ٢٨/١٠/٢٠١٩.

٢. الرؤية والرسالة والاستراتيجية

رؤيتنا

أن نكون من أفضل شركات التأمين السعودية بخبرات عالمية ورؤية محلية، لتقديم خدمات ومنتجات على مستوى عالمي في كافة مجالات العمل، مع الانتشار في جميع أنحاء المملكة مستخدمين قنوات توزيع متعددة، ومن خلال موظفينا أصحاب الكفاءات والخبرات المتميزة

قيمنا

الخبرة، المصداقية والإستمرارية.

استراتيجيتنا

توفير خدمات تأمينية لكافة مجالات العمل من خلال ثلاث محاور أساسية للتطوير:

رسالتنا

- البنك السعودي الفرنسي: لتقديم التأمين البنكي للأفراد والشركات.
- فريق التسويق الخاص: لتقديم حلول تأمينية تلبي احتياجات الأفراد.
- شركات وساطة التأمين والمستشارين المؤهلين: لتقديم خدمات التأمين الشامل للشركات.

بناء الثقة وتقديم حلول تأمينية شاملة

إن محور اهتمام الشركة في السنوات الأولى هو الاستثمار في تطوير قنوات التوزيع ورفع مستوى الأداء، وذلك لتوفير الخدمات في مجالات التأمين المختلفة مثل تأمين الممتلكات والمسؤولية المدنية، والتأمين الصحي، وبرامج الحماية والإدخار.

٣. أهم التواريخ والتطورات

شهدت أليانز السعودي الفرنسي العديد من التطورات المميزة منذ تأسيسها وأهمها:

٢٠٠٦

أكتوبر

حصول المؤسسين على ترخيص تأسيس الشركة حسب المرسوم الملكي رقم ٦٠ / م.

٢٠٠٧

مارس

طرح أسهم الشركة للإكتتاب العام.

يونيو

إنعقاد الجمعية العمومية التأسيسية.

٢٠٠٨

مارس

الحصول على رخصة ممارسة العمل من مؤسسة النقد العربي السعودي.

سبتمبر

نقل المكتب الرئيسي إلى مقر جديد في الرياض وحصول الشركة على أول موافقة لمنتجاتها.

نوفمبر

مؤسسة النقد العربي السعودي توافق على نقل محفظة شركة إنسعودي للتأمين وذلك باستثناء الشهرة.

٢٠٠٩

يناير

اكتمال عملية نقل محفظة تأمين شركة إنسعودي ودمجها في الميزانية الإفتتاحية لعام ٢٠٠٩.

مارس

حصول الشركة على الموافقة على منتجات الحماية والإدخار للأفراد.

نوفمبر

حصول الشركة على الموافقة على منتجات التأمين البنكي للحماية والإدخار.

٢٠١٠

إبريل

أنهت الشركة عملية إصدار أسهم حقوق أولوية (١٠ مليون سهم) وبذلك أصبح رأس المال ٢٠٠ مليون ريال.

نوفمبر

إكتمال عملية نقل محفظة التأمين البنكي من البنك السعودي الفرنسي.

٢٠١١

فبراير

تم تجديد رخصة ممارسة العمل من مؤسسة النقد العربي السعودي لثلاث سنوات أخرى.

يونيو

إطلاق منتجات الحماية والإدخار الذهبية المتوافقة مع الشريعة الإسلامية.

٢٠١٢

يناير

أعادت الشركة هيكلة قسم المبيعات المباشر لمبيعات الأفراد وكما أعادت هيكلة فروع الشركة.

أغسطس

أعادت الشركة هيكلة قسم مبيعات الشركات وذلك لخدمة العملاء والشركات بشكل أفضل.

٢٠١٣

يناير

إطلاق منصة موحدة لكل قنوات البيع ومن ضمنها قسم دعم المبيعات.

أغسطس

تعيين إكزافيير ديتيز كرئيس تنفيذي للشركة بعد انتهاء ولاية أنطوان عيسى.

٢٠١٤

يناير

تجديد رخصة بيع منتجات التأمين العام، الصحي والحماية والإدخار لثلاث سنوات أخرى.

مايو

تم تعيين السيد عمار الخضيرى رئيساً لمجلس إدارة الشركة.

سبتمبر

موافقة مؤسسة النقد العربي السعودي على منتجي تأمين مسؤولية المدراء وتأمين أخطاء الممارسات الطبية.

نوفمبر

زيارة السيد أوليفر باتي المدير التنفيذي القادم لمجموعة أليانز العالمية (إعتباراً من السابع من مايو ٢٠١٥) لشركة أليانز السعودي الفرنسي في الرياض.

٢٠١٥

سبتمبر

زيارة السيد سيرجو بالبينو عضو مجلس إدارة مجموعة أليانز المسؤول عن غرب وجنوب أوروبا والشرق الأوسط وأفريقيا والهند.

أكتوبر

موافقة مؤسسة النقد العربي السعودي على منتج التأمين لتأشيرة الزيارة. إطلاق نظام سير العمل الآلي لقسم المطالبات في المركز الرئيسي والفروع.

نوفمبر

إطلاق المبادرات الإستراتيجية الجديدة المنصبة على الإهتمام بالعملاء وتقديم خدمات تقنية جديدة.

ديسمبر

تحقيق أعلى مستوى صافي أرباح - قبل الزكاة والضريبة - للشركة منذ تأسيسها عام ٢٠٠٧.

٢٠١٦

فبراير

الإطلاق الرسمي لإستراتيجية التجديد وإعلانها للموظفين.

فبراير

شاركت الشركة في الجناح الألماني في مهرجان الجنادرية.

نوفمبر

تم تجديد رخصة التشغيل من مؤسسة النقد العربي السعودي لثلاث سنوات أخرى.

ديسمبر

إنشاء مركز خدمة عملاء متكامل مع رقم مجاني.

٢٠١٧

مارس

افتتحت الشركة نقاط بيع تأمين السفر في مراكز التأشيرات الموحدة في الرياض، جدة والخبر.

سبتمبر

أطلقت الشركة أداة لإصدار عروض بيع تأمين المركبات على الموقع الخاص بها

أكتوبر

توصلت مجموعة أليانز العالمية لاتفاق مع البنك السعودي الفرنسي لشراء ١٨,٥ % من ملكية الشركة من البنك.

٢٠١٨

مارس

تعيين المهندس الوليد الدريعان رئيساً لمجلس إدارة الشركة

مارس

مجموعة أليانز توقع إتفاقية تشتري بموجبها ١٨,٥ % من حصة رأس مال الشركة من البنك السعودي الفرنسي

يونيو

مجلس الإدارة يوصي بزيادة رأس المال من خلال نشرة حقوق تبلغ قيمتها الإجمالية ٤٠٠ مليون ريال

نوفمبر

الشركة تحصل على موافقة مؤسسة النقد العربي السعودي لإصدار حقوق أولية

نوفمبر

تعيين أندرياس برينر رئيساً تنفيذياً للشركة خلفاً لإكزافيير دنيز إعتباراً من ٢٠١٩/١/١

٢٠١٩

يناير

أندرياس برينر يباشر عمله كرئيس تنفيذي للشركة خلفاً لإكزافيير دنيز إعتباراً من ٢٠١٩/١/١

أكتوبر

تم تجديد رخصة التشغيل من مؤسسة النقد العربي السعودي لثلاث سنوات أخرى.

نوفمبر

السيد نيران بيريس، عضو مجلس إدارة أليانز إس إي يزور الشركة.

نوفمبر

إطلاق موقع بيع تأمين المركبات الطرف الثالث - الإلزامي الإلكتروني.

٢٠٢٠

يوليو ٢٠٢٠:

قامت الشركة بزيادة رأس المال ليبلغ ٦٠٠ مليون ريال سعودي

ديسمبر ٢٠٢٠:

أطلقت الشركة منتج تأمين تأشيرة الزيارة



٤. الهيكل التنظيمي

الهيكل التنظيمي للشركة للفترة المنتهية في ٣١ ديسمبر ٢٠٢٠ موضحاً كالاتي:

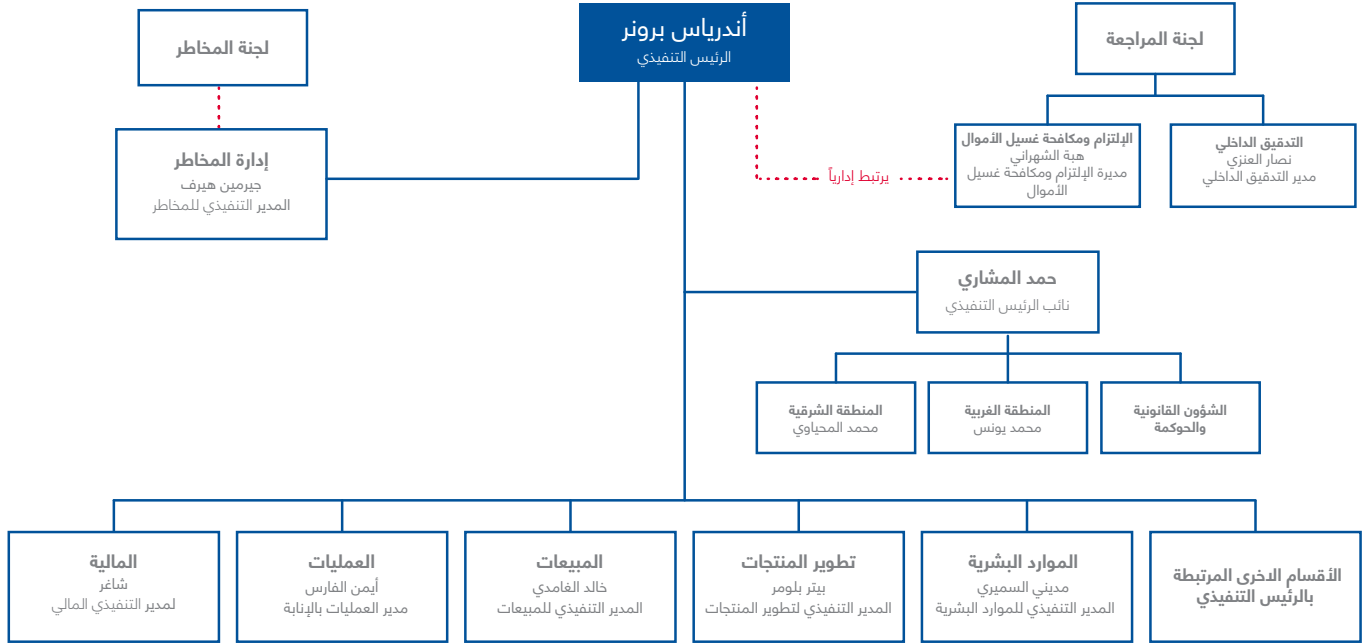

٥. الإدارة العليا

الإدارة العليا للشركة كما في من ٣١/١٢/٢٠٢٠ موضحة فيما يلي:

الإسم	الوظيفة	تاريخ الميلاد	المؤهلات العلمية	الخبرة السابقة
أندرياس برونر	الرئيس التنفيذي	١٩٧٢	ماجستير إدارة أعمال	تولى مناصب قيادية مختلفة في مجموعة أليانز
حمد المشاري	نائب الرئيس التنفيذي	١٩٧٨	ماجستير علوم في إدارة المخاطر، التأمين والإقتصاد	تولى مناصب قيادية مختلفة في البنك المركزي السعودي وشركات تأمين أخرى
محمد قوير *	المدير التنفيذي المالي	١٩٧٩	بكالوريوس في المالية والمحاسبة	عمل في مجال التدقيق الخارجي لدى إحدى الشركات الأربع الكبرى (بيغ فور)
ديفيد كوك **	المدير التنفيذي للعمليات	١٩٥٨	بكالوريوس علوم سياسية وإدارة عامة	تولى مناصب قيادية مختلفة في مجموعة أليانز
خالد الغامدي ***	المدير التنفيذي للمبيعات	١٩٧٢	بكالوريوس إعلام وعلاقات عامة	تولى مناصب قيادية مختلفة في سوق التأمين السعودي
جيرمين هيرف	المدير التنفيذي للمخاطر	١٩٨١	ماجستير إدارة	تولى مناصب قيادية مختلفة في مجموعة أليانز
مديني السميدي	المدير التنفيذي للموارد البشرية	١٩٦٣	دبلوم موارد بشرية BSF PDP	عمل في الموارد البشرية والعلاقات الحكومية لدى البنك السعودي الفرنسي
بيتر بلومر	المدير التنفيذي لتطوير المنتجات	١٩٧١	ماجستير إقتصاد ودكتوراة في العلوم السياسية	تولى مناصب قيادية مختلفة في مجموعة أليانز

* إستقال اعتباراً من ٥ نوفمبر ٢٠٢٠ ** إستقال اعتباراً من ١٠ مايو ٢٠٢٠ *** إستقال اعتباراً من ٣١ ديسمبر ٢٠٢٠

٦. الموارد البشرية

من ضمن إستراتيجية التجديد الخاصة بالشركة، تم إطلاق مبادرات تعنى بتكوين ثقافة تكافؤ الموظفين وجهودهم. نحن نسعى للتميز في كل خطوة من مراحل خدمتنا للعميل لذا فأنه من المهم لنا أن ندعم موظفينا وتوجيههم ليمادروا هم أيضاً من طرفهم بتحسين الخدمة التي يقدموها. تابعت أليانز السعودي الفرنسي جهودها في عام ٢٠٢٠ للحفاظ على نسبة السعوديين والتي بلغت ٧٢,٥٢٪ حتى تاريخ ٣١ ديسمبر ٢٠٢٠.

٧. التغطية الجغرافية

إن فروعنا في المملكة العربية السعودية تغطي المناطق الجغرافية التالية:

الفرع	العنوان	الهاتف والفاكس
المكتب الرئيسي - الرياض	طريق خريص، كوبري الخليج، الملز - الرياض المملكة العربية السعودية صندوق بريد ٣٥٤٠ الرياض ١١٤٨١	هاتف: ٨٢١ ٣٠٠٠ (١١) +٩٦٦ فاكس: ٨٢١ ٣٩٩٩ (١١) +٩٦٦ الرقم المجاني: ٨٠٠ ٣٠١ ٠٠٠١
فرع جدة	جناح ١٠٢، الدور الأول مبنى الصقر التجاري، شارع إبراهيم الجفالي، حي الأندلس، جدة - المملكة العربية السعودية	هاتف: ٢٨٣ ٠٢٢٨ (١٢) +٩٦٦ فاكس: ٢٨٣ ٠٧١٨ (١٢) +٩٦٦
فرع المدينة (مبيعات أفراد ومطالبات)	شارع الملك عبد العزيز مبنى الديولا	هاتف: ٨٣٤ ٠٦٢٧ (١٤) +٩٦٦ فاكس: ٨٣٤ ٣٧٨٨ (١٤) +٩٦٦
فرع الدمام (مبيعات أفراد)	شارع الخليج مبنى الريفييرا	هاتف: ٨٠٢ ٠٣٨٥ (١٣) +٩٦٦ فاكس: ٨٠٢ ٠٣٩٢ (١٣) +٩٦٦
فرع الخبر (مبيعات شركات ومطالبات)	شارع الظهران، برج الشرق، الدور الثالث مكتب رقم ١٢	هاتف: ٨٩٨ ٢٦٧١ (١٣) +٩٦٦ فاكس: ٨٩٨ ٢٦٤٦ (١٣) +٩٦٦
فرع الاحساء (مبيعات أفراد ومطالبات)	الدور الأول، برج الهرشان طريق الظهران، حي المبرز	هاتف: ٥٣١ ٤٥٢١ (١٣) +٩٦٦ فاكس: ٥٨٢ ٨١١٨ (١٣) +٩٦٦

٨. منتجات وخدمات الشركة

تقدم شركة أليانز السعودي الفرنسي للتأمين التعاوني خدمات التأمين الشامل للشركات والأفراد. في مجال الحماية (تأمين الممتلكات والمسؤوليات) تقدم أليانز السعودي الفرنسي سلسلة متكاملة من حلول إدارة المخاطر مدعومة بمجموعة متنوعة من منتجات التأمين الموجهة للشركات والأفراد، وفي مجال تأمين الحماية والإدخار والتأمين الصحي فإن الشركة لها دور رائد في مجال تخطيط منافع وتعويضات الموظفين بالإضافة إلى خطط الإدخار للتعليم أو للتقاعد وبرامج التأمين الصحي.

تقدم الشركة حلولاً تأمينية للأفراد والشركات حسب ما يلي:

حلول الشركات	حلول الأفراد	حلول التأمين البنكي
مزايا الموظفين	حماية وإدخار	حماية وإدخار
برامج الحماية و الصحة الجماعية	وعد الأسرة الذهبي (حماية)	الأنجال (تعليم)
التأمين على العمالة	وعد الأجيال الذهبي (تعليم)	الغد (تقاعد)
الحوادث الشخصية للمجموعات	وعد الاستقرار الذهبي (تقاعد)	حماية وإدخار (تكافلي)
الأعمال الهندسية والمعمارية	ممتلكات، وإصابات، وصحة	تكافل الأنجال (تعليم)
التأمين الشامل للمقاولات	تأمين الممتلكات والقاطنين	تكافل الغد (تقاعد)
تأمين الشامل للأعمال الإنشائية	تأمين السيارات	ممتلكات، وإصابات، وصحة
تأمين أعطال الآلات والمعدات	التأمين الصحي	تأمين السيارات الشامل
تأمين المعدات الإلكترونية والكهربائية	تأمين الحوادث الشخصية	تأمين السيارات الطرف الثالث
تأمين الغلايات وماكينات الضغط	تأمين السفر	تأمين السفر
تأمين منشآت المقاولين والآلات		
الممتلكات والإصابات		
التأمين الشامل للممتلكات		
التأمين ضد الحريق والسرقة والسطو وتأمين الأموال		
التخريب والإرهاب		
أساطيل المركبات		
التأمين ضد المسؤولية المدنية		
التأمين ضد الغير		
مسؤولية المنتجات		
المسؤولية العامة		
سندات التغطية المصرفية		
الجرائم الإلكترونية		
البحرية والشحن		
تأمين عمليات الائتمان		
تأمين مسؤولية المدراء		
تأمين أخطاء الممارسات الطبية		

٩. المؤشرات المالية

أ) إجمالي الأقساط المكتتبة

بلغ إجمالي أقساط التأمين المكتتبة ٦٧٤,٧ مليون ريال سعودي لفترة الإثني عشر شهراً المنتهية في ديسمبر ٢٠٢٠ مقارنة بـ ١٠١١,٧ مليون ريال سعودي لنفس الفترة المنتهية في ديسمبر ٢٠١٩ بمقدار إنخفاض بلغ ٣,٢٪. يظهر الجدول التالي إجمالي الأقساط المكتتبة حسب قطاعات العمل:

مليون ريال سعودي	٢٠٢٠	٢٠١٩	٢٠١٨	٢٠١٧	٢٠١٦
■ ممتلكات ، مسؤوليات وتأمين	٥٤٨,٨	٨٩٣,٩	٧٥٢,٢	٧٨٨,٩	٦٨٦,٣
(أ) تأمين المركبات	١٨١,٩	٤٦٩,١	٣٩٧,٠	٤٢٨,١	٢٩٩,٠
(ب) التأمين الهندسي	٤٨,٨	٤١,٥	٥٢,٣	٥٠,٤	٧٤,٠
(ج) التأمين الصحي	١٧٦,٣	١٩٠,٢	١١٠,٩	١٠٤,٤	١٢٣,٨
(د) تأمينات عامة أخرى	١٤١,٨	١٩٢,٢	١٩٢,٠	٢٠٦	١٨٩,٥
■ الحماية والإدخار	١٢٥,٩	١١٨,٧	١١٨,٥	١٣٦,٦	١٤٩,٩

إنخفض إجمالي الأقساط المكتتبة لتأمين الممتلكات والحوادث والتأمين الطبي بنسبة ٢٨,٥٪ مقارنة بالسنة الماضية ٢٠١٩. ويعود ذلك إلى الإنخفاض في أداء تأمين المركبات بنسبة ٦١,٢٪ وتأمينات عامة أخرى بنسبة ٢٦,٢٪ والتأمين الطبي بنسبة ٧,٣٪. أظهر قطاع التأمين الهندسي ارتفاعاً بنسبة ١٧,٦٪ مقارنة بالسنة الماضية ٢٠١٩. ارتفع إجمالي الأقساط المكتتبة لتأمين الحماية والإدخار بنسبة ٦,١٪ مقارنة بالسنة الماضية ٢٠١٩. بالرغم من تسجيل جميع أقساط التأمين من المكتب الرئيسي في الرياض، فإن عمليات البيع موزعة على مكاتب متعددة في المملكة العربية السعودية. فيما يلي توضيح حجم أقساط التأمين في كل منطقة:

مليون ريال سعودي	٢٠٢٠	٢٠١٩	٢٠١٨	٢٠١٧	٢٠١٦
المنطقة الوسطى	٤٤٧,١	٧٢٧,٤	٦١٦,٧	٦٨٤,٧	٦١١,٠
المنطقة الغربية	١٠٧,٧	١٤١,٧	١٠٥,٠	١٣٥,٣	٩٩,٨
المنطقة الشرقية	١١٩,٨	١٤٢,٥	١٤٩,٠	١٠٥,٥	١٢٥,٤

ب) صافي الأقساط المكتسبة

بلغ صافي الأقساط المكتسبة بعد إستقطاع حصة إعادة التأمين وإحتياطي الأقساط الغير مكتسبة ٥١٩,٣ مليون ريال سعودي لفترة الإثني عشر شهراً المنتهية في ديسمبر ٢٠٢٠ مقارنة بـ ٦٨٥,٤ مليون ريال سعودي لنفس الفترة المنتهية في ديسمبر ٢٠١٩. ونظراً للإنخفاض في إجمالي أقساط التأمين المكتسبة فقد شهد صافي الأقساط المكتسبة في عام ٢٠٢٠ إنخفاضاً بلغ ٢٤,٢٪ مقارنة بالعام الماضي ٢٠١٩.

ت) عمولات إعادة التأمين

بلغت عمولات إعادة التأمين ٩,٨ مليون ريال سعودي للفترة المنتهية في ديسمبر ٢٠٢٠ مقارنة بـ ١٧,٢ مليون ريال سعودي للفترة المنتهية في ديسمبر ٢٠١٩. مظهرة إنخفاضاً بنسبة ٤٣٪. ويعود ذلك إلى الإنخفاض في القطاعات التشغيلية في قطاع التأمين العام.

ث) صافي المطالبات والمنافع الأخرى المكتسبة

بلغ صافي المطالبات والمنافع الأخرى المكتسبة بعد إستقطاع حصة إعادة التأمين والإحتياطي (٣٩٤,٩) مليون ريال سعودي لفترة الإثني عشر شهراً المنتهية في ديسمبر ٢٠٢٠ مقارنة بـ (٥١٥,٩) مليون ريال سعودي لنفس الفترة المنتهية في ديسمبر ٢٠١٩ يمثل ذلك إنخفاضاً بنسبة ٢٣,٥٪ مقارنة بالعام الماضي ٢٠١٩. ويعود ذلك بشكل رئيسي إلى الإنخفاض في إجمالي الأقساط المكتسبة في العام ٢٠٢٠ مقارنة بالعام الماضي ٢٠١٩.

ج) الأرباح الغير محققة عن الإستثمارات المربوطة بالوحدات

بلغت الأرباح الغير محققة عن الإستثمارات المربوطة بوحدات المتعلقة بمنتجات الحماية والإدخار ١٤,٢ مليون ريال سعودي لفترة الإثني عشر شهراً المنتهية في ديسمبر ٢٠٢٠ مقابل ١٩,٧ مليون ريال سعودي في ٢٠١٩ ويعود ذلك لتقلبات أسعار الوحدات الاستثمارية في السوق المالي.

ح) التغير في الإحتياطي الحسابي

بلغ التغير في الإحتياطي الحسابي التابع لمنتجات الحماية والإدخار ١٧,٣ مليون ريال سعودي لفترة الإثني عشر شهراً المنتهية في ديسمبر ٢٠٢٠ مقارنة بـ ٢٢,٣ مليون ريال سعودي لنفس الفترة المنتهية في ديسمبر ٢٠١٩ نتيجة التأثير الصافي للأقساط المكتسبة، الإستردادات وإعادة تقييم الوحدات المربوطة بالإستثمارات.

خ) تكاليف إكتتاب الوثائق

بلغت العمولات المدفوعة للمبيعات (٥٥, ١) مليون ريال سعودي لفترة الإثنى عشر شهرا المنتهية في ديسمبر ٢٠٢٠ مقارنةً بـ (٦٥, ١) مليون ريال سعودي لنفس الفترة المنتهية في ديسمبر ٢٠١٩ لتظهر إنخفاضاً بنسبة ١٥, ٥٪. ويعود ذلك بشكل رئيسي إلى الإنخفاض في إجمالي أقساط التأمين المكتتبة.

د) المصاريف العمومية

بلغ إجمالي المصروفات العمومية والإدارية للشركة خلال عام ٢٠٢٠ (١٣٥, ٣) مليون ريال سعودي، وذلك مقارنةً بإجمالي مصروفات بلغ (١٢٢, ٣) مليون ريال سعودي خلال عام ٢٠١٩. يعود هذا الإرتفاع إلى مصاريف متكبدة في سبيل تعزيز هيكل الشركة ودعم النمو لقطاعات التأمين. كما تحملت الشركة عام ٢٠٢٠ تكاليف فحص وإشراف بقيمة (٥, ١) مليون ريال سعودي مقارنةً بـ (٧, ٠) مليون ريال سعودي لعام ٢٠١٩. يعود سبب هذا الإنخفاض إلى إنخفاض إجمالي الأقساط المكتتبة. كما سجلت الشركة مخصص للديون المشكوك في تحصيلها بلغ (٣, ٢) مليون ريال مقارنةً بـ (٣, ٠) مليون ريال لعام ٢٠١٩.

ذ) الإستثمارات

تقسم إستثمارات الشركة بإستثناء إستثمارات الحماية والإدخار المربوطة بوحدة كما في ديسمبر ٢٠٢٠ على النحو التالي:

مليون ريال سعودي	٢٠٢٠	٢٠١٩	٢٠١٨	٢٠١٧	٢٠١٦
النقدية و شبه النقدية	٣٢٥,٠	١٤٨,٩	٩٣,١	١٣٣,٣	٩٣,٥
الصكوك / الصناديق	٣٩٨,٢	٣٧٩,١	٣٢٨,٢	٣٠٥,٨	٢٣٧,٢
الإكتتاب في شركات نجم و نكست كير	٣,٢	٣,٢	٣,٢	٣,٢	٣,٢
شركة ارامكو	٣,١	٣,١	-	-	-
مقتناة حتى تاريخ الاستحقاق	-	-	-	-	-

بلغت عوائد الإستثمار بإستثناء الأرباح غير المحققة للإستثمارات المربوطة بوحدة برامج الحماية والإدخار وبإستثناء الإيرادات الأخرى ١١, ٤ مليون ريال سعودي كما في ديسمبر ٢٠٢٠ مقارنةً بـ ١٠, ٤ مليون ريال سعودي في ديسمبر ٢٠١٩.

ر) إيرادات أخرى

تمثل الإيرادات الأخرى الدخل الناتج عن اتفاقية "منافذ" والذي بلغ ٥, ١ مليون ريال سعودي في عام ٢٠٢٠ مقارنةً بـ ٥, ٠ مليون ريال سعودي م في عام ٢٠١٩.

ز) الفائض من عمليات التأمين (النتائج التشغيلية)

أظهرت النتائج التقنية قبل عوائد إستثمار المساهمين وقبل المصاريف العمومية أو المصروفات العامة للمساهمين عجزاً يساوي (٢٤, ١) مليون ريال سعودي لفترة الإثنى عشر شهرا المنتهية في ديسمبر ٢٠٢٠ مقارنةً بفائض قدره ٣٩, ٩ مليون ريال سعودي لنفس الفترة المنتهية في ديسمبر ٢٠١٩ والذي يمثل إنخفاضاً بلغ ١٦٠, ٥٪.

ويعود ذلك بشكل رئيسي الى الإنخفاض في صافي الإيرادات في قطاع تأمين المركبات بنسبة ٣٦, ٩٪ (٢٨٩, ١ مليون ريال سعودي مقابل ٤٥٨ مليون ريال سعودي).

ملحوظة: إن الأرباح التشغيلية المعلنة في تداول تمثل الأرباح التشغيلية الموضحة أعلاه بقيمة (٢٤, ١) مليون ريال في ٢٠٢٠ مخصصاً منها إعادة تقييم إستثمارات حملة الوثائق بقيمة ١٤, ٢ مليون ريال وعائدات الإستثمارات في عمليات التأمين البالغ ٤, ٠ مليون ريال سعودي لعام ٢٠٢٠. ويعود هذا إلى ضرورة التماسي مع متطلبات الإعلان على موقع تداول ولا يعكس الأرباح التشغيلية الحقيقية.

س) صافي الدخل (قبل الزكاة والضريبة)

أظهرت النتائج للإثنى عشر شهرا المنتهية في ٣١ ديسمبر ٢٠٢٠، صافي خسارة قبل الزكاة والضريبة بلغ (١٧, ٦) مليون ريال سعودي مقارنةً بربح بلغ ٤١, ٦ مليون ريال سعودي في ٣١ ديسمبر ٢٠١٩ بعد توزيع ١٠٪ من صافي عمليات التأمين الفائض للتوزيع الذي بلغ ٤, ٠ مليون ريال للعام ٢٠١٩. ويعود سبب الإنخفاض في صافي الربح قبل الزكاة والضريبة إلى الإنخفاض في صافي الإيرادات بنسبة ٢٤, ٧٪ (٥٢٩, ١ مليون ريال سعودي للعام ٢٠٢٠ مقابل ٧٠٢, ٦ مليون ريال سعودي للعام ٢٠١٩) وإلى الإرتفاع في المصاريف العمومية والإدارية بنسبة ١٠, ٦٪ (١٣٦, ٣ مليون ريال سعودي للعام ٢٠٢٠ مقابل ١٢٣, ٣ مليون ريال سعودي للعام ٢٠١٩). ويعود السبب الرئيسي للإنخفاض في صافي الإيرادات الى الإنخفاض في أداء قطاع تأمين المركبات بنسبة ٣٦, ٩٪ (٢٨٩, ١ مليون ريال سعودي للعام ٢٠٢٠ مقابل ٤٥٨ مليون ريال سعودي للعام ٢٠١٩).

ش) الموجودات

بلغ مجموع موجودات الشركة كما في ٣١ ديسمبر ٢٠٢٠، ٢, ٦٣١, ٩ مليون ريال سعودي مقسمة كالتالي:

مليون ريال سعودي	٢٠٢٠	٢٠١٩	٢٠١٨	٢٠١٧	٢٠١٦
موجودات عمليات التأمين	١,٩١١,٧	١,٩٧٧,١	١,٧٩٠,٦	١,٧٤٤,٠	١,٧٥٦,٥
موجودات المساهمين	٧٢٠,٢	٣٥٧,١	٣٠٦,٦	٢٧٣,٦	٢٣٨,١

ص) حقوق المساهمين

بلغت حقوق المساهمين كما في ٣١ ديسمبر ٢٠٢٠، ٧٠١,٥ مليون ريال سعودي مقسمة كالتالي :

٢٠٢٠	٢٠١٩	٢٠١٨	٢٠١٧	٢٠١٦	مليون ريال سعودي
٦٠٠,٠	٢٠٠,٠	٢٠٠,٠	٢٠٠,٠	٢٠٠,٠	رأس المال
٤٧,٧	٧٥,٠	٤٩,٦	١٩,٩	(٠,٤)	أرباح/(خسائر) متراكمة
٢٠,٧	٢٠,٧	١٤,٤	٧	-	الإحتياطي النظامي
٣٣,١	٣١,٠	١٧,٣	٢٤,٢	٢١,٧	إحتياطيات أخرى

نقص مبلغ علاوة الإصدار ضمن الإحتياطيات الأخرى بمبلغ ٦,٤ مليون ريال سعودي وهو مبلغ المصاريف المتعلقة بزيادة رأس المال.

ض) استراتيجية توزيع الأرباح

تنص المادة ٤٤ من النظام الأساسي للشركة على ما يلي فيما يخص سياسة توزيع الأرباح:

- تجنب مخصص للزكاة وللضرائب المقررة.
- طبقاً للقوانين المعمول بها في الشركة فإنه من المفروض أن تخصص ٢٠٪ من صافي الدخل في كل فترة للإحتياطي النظامي.
- يمكن للجمعية العامة العادية، بناء على إقتراح مجلس الإدارة، أن تجنب نسبة معينة من صافي الأرباح لتكون احتياطي يخص لأغراض معينة.
- يوزع الباقي بعد ذلك على المساهمين كحصة من الأرباح أو يحول إلى حساب الأرباح المبقاة.
- يجوز بقرار من مجلس الإدارة توزيع أرباح دورية تخصم من الأرباح السنوية المحددة وفق القواعد المنظمة لذلك و الصادرة من الجهات المختصة.

كون أليانز السعودي الفرنسي شركة تأمين تعاونية، فإنها ستقوم بتوزيع ١٠٪ كأرباح لحاملي الوثائق من أي فائض ينشأ من العمليات التأمينية وبشكل سنوي، وذلك بموجب قواعد وأنظمة شركات التأمين التعاوني في المملكة العربية السعودية. سيتم حساب ١٠٪ من صافي الفائض، إذا وجد، في نهاية كل سنة مالية، و سيتم تدقيقه وتوزيعه بموافقة وإشراف البنك المركزي السعودي.

ط) العناوين المالية الرئيسية
في ما يلي تلخيص لأهم المؤشرات في السنوات الخمس الماضية:

٢٠٢٠	٢٠١٩	٢٠١٨	٢٠١٧	٢٠١٦	"مليون ريال سعودي"
٦٧٤,٧	١٠١١,٧	٨٧٠,٧	٩٢٥,٥	٨٣٦,٢	إجمالي أقساط مكتتبة
٥١٩,٣	٦٨٥,٤	٦٠١,١	٦٣٩,٣	٥٠٠,٠	صافي الأقساط المكتسبة
٩,٨	١٧,٢	١٦,٦	٢٥,٧	١٧,٥	عمولات إعادة التأمين
(٣٩٤,٩)	(٥١٥,٩)	(٤٥٩,٨)	(٥٠٤,٧)	(٣٧٦,٥)	صافي المطالبات والمنافع الأخرى المكتسبة
١٤,٢	١٩,٧	١٧,٠	١٦,٦	١٤,٦	الأرباح الغير محققة عن الإستثمارات المربوطة بوحدات
١٧,٣	٢٢,٣	١٥,٣	٢٠,٧	(٠,٩)	التغير في الإحتياط الحسابي
(٥٥,١)	(٦٥,١)	(٥٤,٢)	(٥٧,٩)	(٤٨,٩)	تكاليف إكتتاب الوثائق
(١٤١,٥)	(١٣٠,٣)	(١٠٤,٤)	(١٠٠,٤)	(٨١,٢)	المصاريف العمومية - عمليات التأمين (مع أتعاب الفحص والإشراف)
(٣,٣)	(٣,٠)	(٥,٦)	(١١,٩)	-	مخصص الديون المشكوك بتحصيلها
١١,٤	١٠,٤	١٠,٨	٧,٩	-	عائدات الإستثمار
٥,١	٥,٠	٣,٨	٣,٠	٨	إيرادات أخرى
(١٧,٦)	٤٥,٦	٤٠,٥	٣٨,٣	٣٦,٥	صافي الدخل قبل الفاض، والزكاة وضريبة الدخل
-	(٤,٠)	(٢,٤)	(٢,٤)	(٢,٦)	فاضض عمليات التأمين
(١٧,٦)	٤١,٦	٣٧,١	٣٥,٠	٢٤,٤	صافي الدخل قبل الزكاة وضريبة الدخل

٢٠٢٠	٢٠١٩	٢٠١٨	٢٠١٧	٢٠١٦	المركز المالي "مليون ريال سعودي"
٢,٦٣١,٩	٢,٣٣٤,٢	٢,٠٩٧,١	٢,٠١٧,٦	١,٩٩٤,٦	إجمالي الموجودات
١,٩١٧,٢	١,٩٩٩,٧	١,٨٢٠,٢	١,٧٦٨,٢	١,٧٧٣,٣	إجمالي المطلوبات
٧١٤,٧	٣٣٤,٥	٢٧٦,٩	٢٤٩,٤	٢٢١,٣	إجمالي حقوق المساهمين

قوائم المركز المالي "مليون ريال سعودي"

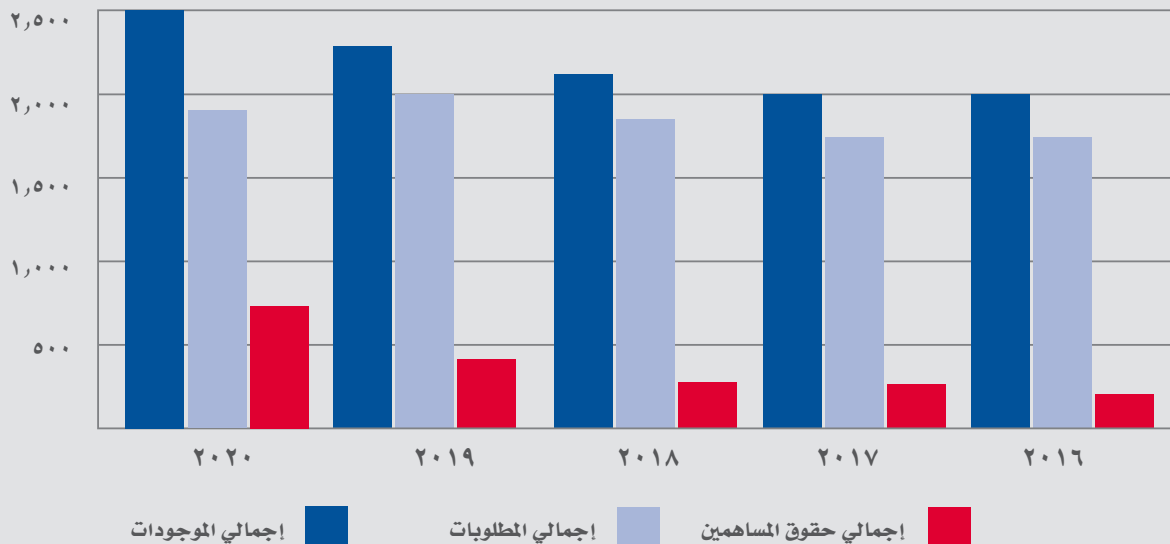

١٠. حوكمة الشركة، الأنظمة واللجان

أ) الالتزام بحوكمة الشركات

خلال العام ٢٠٢٠، إلتزمت شركة أليانز السعودي الفرنسي للتأمين التعاوني بشكل كامل بنظام هيئة السوق المالية لحوكمة الشركات ولائحة حوكمة شركات التأمين وتوجيهات البنك المركزي السعودي مع وجود بعض الإستثناءات التالية:

المواضيع	السنة المالية السابقة ٢٠١٩		السنة المالية الحالية ٢٠٢٠	
	عدد القرارات التنفيذية	إجمالي مبلغ الالغرامات	عدد القرارات التنفيذية	إجمالي مبلغ الالغرامات
مخالفة تعليمات البنك المركزي الإشرافية والرقابية	-	-	٤	١٨٥٠٠٠
مخالفة تعليمات البنك المركزي الخاصة بحماية العملاء	-	-	-	-
مخالفة تعليمات البنك المركزي الخاصة ببذل العناية الواجبة في مكافحة غسل الأموال وتمويل الإرهاب	١	١٢٥٠٠٠	-	-

■ بعض الفقرات من لائحة هيئة السوق المالية (المذكورة أدناه) لا تنطبق على الشركة، وعليه لا يتطلب شرح أو تنويه إضافي:

- المادة ٤٣ من قواعد الإدراج على الفقرات (٧) و (٨) و (١٣) و (١٤) و (١٥) و (١٩).
- المادة السادسة من لائحة حوكمة الشركات الفقرة (د)

أسماء أعضاء مجلس الإدارة	عدد الأسهم في بداية السنة*	عدد الأسهم في نهاية السنة*	التغير في عدد الأسهم	عضو مجلس إدارة	نوع التمثيل	تصنيف العضو
الوليد الدريعان	١,٠٠٠	١,٠٠٠	لا يوجد	شركة الخليج للتدريب والتعليم شركة العناية الطبية شركة الاتصالات السعودية الملز كابيتال شركة الاسمنت العربية	مجموعة أليانز العالمية	غير تنفيذي
	المؤهلات: بكالوريوس وماجستير هندسة الخبرة: • المدير التنفيذي للخليج للتدريب – مصر • رئيس مجلس إدارة شركة فرانكلين كوفي – دبي • رئيس مجلس إدارة أكاديمية التدريب الإلكترونية – دبي • المدير التنفيذي لشركة فاست لاین كهربائية					
عبدالله الحسيني	١,٠٠٠	١,٠٠٠	لا يوجد	الصناعات السعودية المتقدمة دويتش غلف المالية	عام	مستقل
	المؤهلات: دكتوراه في المحاسبة الخبرة: • عميد شؤون الطلبة • مستشار مالي • مدير مالي • محاسب مالي ومدقق داخلي					
أندرياس برونر	لا يوجد	لا يوجد	لا يوجد	لا يوجد	مجموعة أليانز العالمية	تنفيذي
	المؤهلات: ماجستير (سياسة – قانون – فلسفة) بكالوريوس إدارة تقنية الخبرة: • الرئيس التنفيذي لشركة أليانز السعودي الفرنسي للتأمين التعاوني • شريك وعضو في فريق الإدارة التنفيذية لأليانز إس إي • مساعد تنفيذي و مدير مشاريع أول لأليانز إس إي					
مازن التميمي	لا يوجد	لا يوجد	لا يوجد	السعودي الفرنسي للتمويل التأجيرى السعودي الفرنسي كابيتال	البنك السعودي الفرنسي	غير تنفيذي
	المؤهلات: بكالوريوس علوم حاسب الخبرة: • المدير التنفيذي للبنك السعودي الفرنسي • مدير المنطقة الغربية – البنك السعودي الفرنسي					
هشام الرايسي (حتى تاريخ ٢٠٢٠/٠٩/٣٠)	لا يوجد	لا يوجد	لا يوجد	شركة أليانز للتأمين على الحياة أليانز المغرب	مجموعة أليانز العالمية	غير تنفيذي
	المؤهلات: ماجستير هندسة الخبرة: • رئيس قسم تطوير الأعمال في أفريقيا، الشرق الأوسط وشمال أفريقيا، الهند – أليانز إس إي • المديرى الإقليمى – أفريقيا أليانز إس إي					
أنطوان عيسى	لا يوجد	لا يوجد	لا يوجد	أليانز سنا اس اي ال أليانز مصر للتأمين على الحياة أليانز مصر للتأمين على الحوادث والممتلكات النسر العربي – الأردن ميدغلف تكافل – البحرين	مجموعة أليانز العالمية	غير تنفيذي
	المؤهلات: ماجستير إدارة مالية ، ماجستير هندسة الخبرة: • الرئيس التنفيذي لأليانز مينا (الشرق الأوسط وشمال أفريقيا) • رئيس مجلس إدارة أليانز سنا • رئيس مجلس إدارة أليانز مصر • المدير التنفيذي لأليانز السعودي الفرنسي					
كامل المنجد	لا يوجد	لا يوجد	لا يوجد	•مجموعة التنمية الغذائية	عام	مستقل
	المؤهلات : ماجستير إدارة أعمال بكالوريوس هندسة كهربائية الخبرة: • مدير عام شركة ارجوان (مطورون عقاريون) • نائب الرئيس – مجموعة المنجم • رئيس قسم الإستثمار والحسابات الخاصة – البنك السعودي الفرنسي					
باسل بن جبر	لا يوجد	لا يوجد	لا يوجد	•شركة طبية للإستثمار •شركة تيسير للتمويل •شركة جريز للتسويق	عام	مستقل
	المؤهلات : ماجستير إدارة أعمال بكالوريوس إدارة أعمال الخبرة: • نائب الرئيس لشؤون التطوير – مجموعة بن لادن السعودية • الرئيس – شركة انترأكتيف العربية السعودية المحدودة					
إيرف قلوقوين	لا يوجد	لا يوجد	لا يوجد	لا يوجد	مجموعة أليانز العالمية	غير تنفيذي
	المؤهلات : برنامج تنفيذي شهادة محاسبة الخبرة: • رئيس مجموعة المراجعة الداخلية – إليانز إس إي • رئيس إدارة المراجعة الداخلية – إليانز فرنسا • نائب الرئيس التنفيذي – بنك اليانز					
أمين بنعبو (بديلا للعضو المستقيل هشام رايسي بداية من تاريخ ٢٠٢٠/١١/٢٣)	لا يوجد	لا يوجد	لا يوجد	لا يوجد	مجموعة أليانز العالمية	غير تنفيذي
	المؤهلات : ماجستير في الهندسة المالية الخبرة: • مدير إدارة الاعمال في الشرق الأوسط وشمال أفريقيا – أليانز إس إي					

* التي يمتلكها أعضاء مجلس الإدارة أو أزواجهم أو أولادهم القصر في شركة أليانز السعودي الفرنسي.

أعضاء كبار المدراء التنفيذيين	أندرياس برونر	حمد المشاري	محمد قوير **	ديفيد كوك ***	خالد الغامدي ****	جيرمين هيرف	مديني السميدي	بيتر بلومر
عدد الأسهم *	لا يوجد	لا يوجد	لا يوجد	لا يوجد	لا يوجد	لا يوجد	لا يوجد	لا يوجد
في بداية السنة	لا يوجد	لا يوجد	لا يوجد	لا يوجد	لا يوجد	لا يوجد	لا يوجد	لا يوجد
في نهاية السنة	لا يوجد	لا يوجد	لا يوجد	لا يوجد	لا يوجد	لا يوجد	لا يوجد	لا يوجد

* مملوكة لكبار المدراء التنفيذيين أو زوجاتهم أو أولادهم.

** إستقال إعتباراً من ٣١ ديسمبر ٢٠٢٠ *** إستقال إعتباراً من ١٠ مايو ٢٠٢٠ **** إستقال إعتباراً من ٣١ ديسمبر ٢٠٢٠

مهام مجلس الإدارة

يتولى مجلس الإدارة المسؤولية المطلقة عن السياسات وإدارة الشركة لتحقيق أهدافها بشرط عدم الإخلال بصلاحيات الجمعية العمومية. ومن صلاحيات المجلس الموافقة على السياسات الإستراتيجية والتنظيمية والمحاسبية والتمويلية المعتمدة من قبل الشركة بالإضافة إلى الخطط الاستراتيجية والصفقات الكبرى. كما تشمل مسؤولياته التعيين والتخطيط المناسبين للموظفين التنفيذيين والمفوضين بالتوقيع عن الشركة، بالإضافة إلى الإشراف على إدارة الشركة وأدائها. كما أن مهام مجلس الإدارة تشمل إنشاء ورصد الضوابط الداخلية وأنظمة إدارات المخاطر. كما يضمن مجلس الإدارة سلامة التقارير المحاسبية والمالية، فضلاً عن ملاءمة الإفصاح عنه. يتبنى المجلس مستويات عالية من حوكمة الشركات ويضمن الامتثال للقوانين والأنظمة المعمول بها. ويضمن أن مصلحة حملة الوثائق محمية دائماً. ويعهد إلى مجلس الإدارة أيضاً تنظيم الاجتماعات مع المساهمين وتنفيذ قراراتهم. يقوم مجلس الإدارة أيضاً بمراجعة سياسات الشركة وإجراءاتها والموافقة عليها سنوياً أو دورياً. يقوم المجلس أيضاً بتقييم أداء لجان المجلس بشكل دوري.

أهم واجبات ومسؤوليات مجلس الادارة مميزة كما يلي:

العلاقة مع المساهمين

- تمثيل الشركة والعاملين بأسمها امام الآخرين سواء كانت جهة خاصة او عامة. وقد تشمل ولا تقتصر على جميع الاطراف داخل او خارج المملكة العربية السعودية:
 - الوزارات والوكالات الحكومية
 - المؤسسات المالية
 - جميع انواع المحاكم القضائية
 - هيئة سوق المال
 - الجمارك
 - أقسام الشرطة
 - إدارات الشؤون المدنية
 - غيرها
- التأكد من وجود أنظمة للتواصل والعلاقات مع اصحاب الأسهم، بما في ذلك ما ورد أعلاه ، ضبط فعالية النظام والتعميمات "الهامة الحساسه والمطلوبة قانونياً.
- تطوير واعتماد آليات لتعويض أصحاب الأسهم في الشركة في حالة انتهاك حقوقهم بموجب القانون وعقودهم المعنيه ، مع ملاحظة أن أعضاء مجلس الإدارة ، الذين ارتكبوا خطأ أدى الى ضرر بمصالح المساهمين و ربح لهم ، عليهم رد جميع الأرباح التي اكتسبوها من هذا الخطأ إلى الشركة.
- مناقشة أي تعليق أثاره أي مساهم بخصوص الشركة وأدائها. يجب توثيق هذه المناقشة وتعميمها على جميع أعضاء مجلس الإدارة.
- إعداد تقرير مجلس الإدارة والموافقة عليه قبل نشره على المساهمين وهيئة السوق المالية ، تتناول المسائل التالية كحد ادنى.
- وصف للأنشطة الرئيسية للشركة. إذا تم وصف نشاطين أو أكثر ، فيجب ان يتضمن بيان يمنح لكل نشاط معدل الدخل وقيمة المساهمة ونتائج التداول يمكن الاستناد اليه.
- وصف للخطط والقرارات المهمة للشركة بما في ذلك اى اعادة هيكلة، وتوسيع الاعمال او ايقاف عمليات الشركة، والتوقعات المستقبلية لأعمال الشركة وأي مخاطر تواجه الشركة.
- ملخص على شكل جدول او مخطط، لممتلكات والتزامات الشركة، ونتائج أعمالها على مدار السنوات الخمس الماضية أو من التأسيس ، واستكشاف أيهما أقصر مده.
- تحليل جغرافي للعائدات الإجماليه للشركة.
- شرح لأي خروج عن معايير المحاسبة والتقارير المالية.
- وصف مفصل لسياسة توزيع الأرباح للشركة.
- وصف لأي مصلحة في فته حاملي الاسهم بالتصويت التي يمتلكها اشخاص بخلاف كبار المديرين التنفيذيين للشركة واقاربهم الذين افصحوا للشركة عن ممتلكاتها وعن اي تغييرات بالقوائم المالية خلال السنه.
- وصف لأي مصلحة ، أوراق مالية تعاقدية ، وحقوق الاكتتاب لمديري الشركة و كبار المسؤولين التنفيذيين وأقاربهم في أسهم أو أدوات دين الشركة ، إلى جانب أي تغيير في هذه الفوائد أو الحقوق خلال السنة المالية الماضية.
- المعلومات المتعلقة بأي قروض للشركة سواء كانت قابلة للسداد عند الطلب أو غير ذلك وبيان المديونية الإجمالية للشركة إلى جانب أي مبالغ تدفعها الشركة على أنها سداد قروض خلال العام. في حالة عدم وجود قروض مستحقة على الشركة ان توفر بياناً ملائماً.
- عدد اجتماعات مجلس الإدارة التي عقدت خلال السنة المالية الماضية وتسجل حضور كل اجتماع بقائمة أسماء الحاضرين.
- وصف لأي معاملة بين الشركة وأي طرف ذي صلة.
- المعلومات المتعلقة بأي أعمال أو عقود تكون الشركة طرفاً فيها ، أو يكون فيها مدير مجلس إدارة الشركة أو المدير التنفيذي أو مدير العمليات أو المدير

المالي أو أي شخص يرتبط بأي منها مهتمًا.

■ وصف لأي ترتيب أو اتفاقية بموجبها تنازل المدير أو أحد كبار التنفيذيين للشركة عن أي راتب أو تعويض.

■ وصف لأي ترتيب أو اتفاقية بموجبها تنازل أحد مساهمي الشركة عن أي حقوق في أرباح الأسهم.

■ تصريح بقيمه أي مدفوعات قانونية مستحقة بسبب الزكاه، الضرائب، أو أي رسوم أخرى مع شرح وذكر أي الأسباب أخرى.

■ بيان بقيمة أي استثمارات تم إجراؤها أو أي ادخارات تم إعدادها لصالح موظفي الشركة.

■ اعلان ما يلي:

○ الاحتفاظ بسجلات الحسابات الصحيحة.

○ نظام المراقبة الداخلي سليم التصميم وقد نفذ تنفيذًا فعال.

○ لا يوجد هناك أي شكوك في إمكانية الشركة بالاستمرار كسؤال مستمر ،وإذا كان هناك تساؤل لم يذكر بالأعلى لا بد من توضيح الأسباب.

■ إذا كان تقرير مراجع الحسابات الخارجي يحتوي على تحفظات أو البيانات المالية السنوية ذات الصلة مؤهلاً ، يجب أن يتضمن تقرير مجلس الإدارة هذه المؤهلات وأسبابها وأي معلومات ذات صلة.

■ إذا أوصى المدير بتغيير مراجعي الحسابات الخارجيين قبل انقضاء المدة المحددة لهم ، يجب أن يحتوي التقرير على بيان بهذا المعنى وأسباب هذه التوصية.

■ أسماء أي شركة مساهمة أو شركات يعمل فيها عضو مجلس إدارة الشركة كعضو في مجلس إدارتها.

■ تشكيل مجلس الإدارة وتصنيف أعضائه على النحو التالي: عضو مجلس الإدارة التنفيذي ، عضو مجلس إدارة غير تنفيذي ، أو عضو مجلس إدارة مستقل.

■ وصف موجز للاختصاصات والواجبات الخاصة باللجان الرئيسية لمجلس الإدارة مثل لجنة التدقيق والمخاطر والمطالبات ولجنة الحوكمة والترشيحات والمكافآت واللجنة التنفيذية والاستثمارية مبيناً أسماءهم وأسماء رؤسائهم وأسماء أعضائهم ومجموع اجتماعاتهم.

■ تفاصيل التعويضات والمكافآت المدفوعة لكل مما يلي:

○ رئيس وأعضاء مجلس الإدارة.

○ أفضل خمسة مدراء تنفيذيين حصلوا على أعلى تعويضات ومكافآت من الشركة. يجب ان تتضمن المدير العام، الرئيس التنفيذي ، مدير العمليات التنفيذي، ويجب تضمين المدير المالي إذا لم يكن ضمن الخمسة الأوائل.

■ أي عقوبة أو غرامة أو قيد مفروض على الشركة من قبل الهيئة أو أي هيئة إشرافية أو تنظيمية أو قضائية أخرى

■ نتائج مراجعة الحسابات السنوية لفاعلية إجراءات الرقابة الداخلية بالشركة.

الإشراف على عمليات الشركة:

■ التحديد والسيطرة بعبارة عامة على الأهداف والغايات والمهمة والرؤى والأنشطة والخصائص العامة للشركة

■ التخطيط الاستراتيجي والميزانيات:

■ وضع واعتماد خطة العمل الاستراتيجية للشركة التي اقترحتها الإدارة واعتماد مثل هذه الخطة مع مثل هذه التغييرات ، بناءً على المراجعات والتقييمات السنوية ، حسبما يراه مجلس الإدارة مناسباً.

■ مراجعة واعتماد الخطط التشغيلية للشركة والخطط المالية والميزانيات المقترحة من الإدارة واعتمادها مع التغييرات التي يراها مجلس الإدارة مناسبة.

■ فيما يتعلق بهذه المراجعات ، يسعى مجلس الإدارة إلى توفير توازن طويل الأمد مقابل التوجه القصير الأمد للخطط الاستراتيجية والتشغيلية للشركة.

■ مراجعة أداء الشركة مقابل الخطة الاستراتيجية ، خطط العمليات ، المالية ، خطط الموازنة وأداء المنافسين.

■ تعيين أو اقالة المدير التنفيذي والتخطيط خلفه.

■ تأكد من أن كبار المسؤولين يحققون نتائج مالية حالية مقبولة فيما يتعلق بأهداف الشركة وميزانياتها والبيئة الاقتصادية ، ويقومون بتطوير الموارد اللازمة للنجاح في المستقبل. تشمل هذه الموارد:

○ الكفاءة الإدارية والتنظيم والعمق.

○ أصول ثابتة.

○ القدرة التسويقية - ولاء العميل ، منظمة التوزيع ، ومعرفة السوق.

○ علاقات الموظفين.

○ الموارد المالية ، بما في ذلك العلاقات مع المجتمع المالي.

○ السمعة العلاقات مع مختلف المنظمات.

■ وضع سياسة تعويض شاملة ، بناءً على توصية من لجنة الحوكمة والترشيحات والمكافآت للشركة ومراقبة تنفيذها باهتمام خاص لكبار المدراء. مراجعه السياسة من وقت لآخر للتأكد من أنها لا تزال مناسبة وتتماشى مع أفضل الممارسات.

■ الإشراف على العمليات المالية للشركات ، بما في ذلك:

○ إدارة هيكل رأس المال ، والحفاظ على مرونة وسلامة مالية معقولة مع تحقيق عائد مناسب على الأسهم.

○ مراجعة البيانات المالية المؤقتة والسنوية للشركة لضمان كفاية ودقة ضوابط التقارير المالية المطبقة.

○ تخصيص أصول الشركة.

○ ضمان الوصول إلى مصادر مناسبة لرأس المال الجديد.

○ التعويض والضمان الاجتماعي وبرامج استحقاقات الموظفين الرئيسية الأخرى.

○ سياسة توزيع الأرباح والعمل.

○ عرض مقترح اختيار المراجعين الخارجيين للموافقة عليه من قبل الجمعية العامة.

■ ضمان نزاهة الانظمة:

○ مراجعة فعالية إجراءات الرقابة الداخلية للشركة سنوياً من خلال الحصول على تقرير من لجنة التدقيق والمخاطر والمطالبات والتأكد من قيامها بمراجعة ومناقشة مدى كفاية الضوابط الداخلية للشركة.

○ التأكد من أن مجلس الإدارة له حرية الوصول الكامل إلى الإدارة فيما يتعلق بجميع مسائل الامتثال والأداء.

- تطوير سياسة مكتوبة لأصلاح سيناريوهات تضارب المصالح الفعلية والمحتملة لكل عضو من أعضاء مجلس الإدارة والإدارة التنفيذية والمساهمين. ويشمل ذلك إساءة استخدام ممتلكات الشركة ومراقبتها وسوء الإدارة الناتج عن المعاملات مع الأطراف ذات العلاقة.
- الإشراف على سلوك وأداء الشركة وأقسامها للتأكد من أنها تدار بشكل صحيح ومناسب ، وسيقوم مجلس الإدارة بهذه الأدوار التالية:
 - ضمان وضع مؤشرات / أهداف الأداء الرئيسية لأداء وظائف الشركة / الإدارات ، والموافقة عليها.
 - رصد "مراقبة" الأداء وخطط الأعمال الاستراتيجية ومؤشرات الأداء الرئيسية.
 - مراقبة الأداء مقابل الخطط الإستراتيجية وخطط العمل ومؤشرات الأداء الرئيسية.
 - التحري عن و متابعة مناطق الأداء الضعيف وسببها.
- مراجعة واعتماد المعاملات المادية الخارجة عن ميزانية الشركة ولا تقتصر على التراخيص المادية أو العقود طويلة الأجل أو الالتزامات
- بيع ، وقبول الدفع نيابة عن الرهن العقاري ، وجميع ممتلكات الشركة مع القيود التالية:
 - توثيق الأسباب والغرض من المبيعات.
 - يجب ألا يقل البيع عن القيمة السوقية.
 - الضمان المناسب لجميع المبيعات.
 - هذه المبيعات لا تؤثر على عمليات الشركة.
- عقد والحصول على اتفاقات القروض من المؤسسات المالية.
- حذف الديون المعدومة بناءً على ما يلي ووفقاً لمصفوفة السلطة المعتمدة:
 - الديون المعدومة تبلغ من العمر أكثر من عام كحد أدنى.
 - لا يمكن إجراء عمليات حذف إلا مرة واحدة سنوياً لكل مدين على أن لا تتجاوز ١٪ من رأس مال الشركة.
 - إجمالي الديون المعدومة المحذوفة لا تزيد عن ٤ مليون ريال سعودي.
 - حذف الديون المعدومة ولا يجوز تكليف أى شخص آخر من جانب المجلس.

إدارة المخاطر:

يقوم مجلس الإدارة بوضع والإشراف على ومراقبة الضوابط الداخلية وإطار إدارة المخاطر بما في ذلك مخاطر السوق (مخاطر أسعار الفائدة ، مخاطر الأسهم ، مخاطر الممتلكات ، مخاطر العملات ، مخاطر الانتشار والسيولة) ، مخاطر تقصير الطرف المقابل (إعادة التأمين ، التركيز ، الأطراف المقابلة الأخرى ومخاطر الائتمان) مخاطر عدم الاكتتاب العامه (التسعير "عام" ، التسعير "الصحة" ، احتفاظ "عام" ، احتفاظ "الصحة" ، كارثة عامه) ، مخاطر التأمين على الحياة (الوفيات ، طول العمر ، المراضة والإعاقة ، الفقد ، النفقة والكارثة) ، المخاطر الاستراتيجية (الأعمال "التجاره" ، السوق / البلد السمعة) ، المخاطر التشغيلية (الاحتيايل الداخلي ، الاحتيايل الخارجي ، الموارد البشرية ، الأضرار المادية ، الهجوم السيبراني ، أعطال النظام ، جودة البيانات وإدارة العمليات) مخاطر المخرجات الاكتوارية (الحجز ، الاكتتاب بخلاف الحياة ، التأمين على الحياة ، إعادة التأمين والسيولة) ، مخاطر الرقابة (الإدارة العليا ، إدارة المخاطر ، الامتثال ، التدقيق ، الإدارة التشغيلية) ، سلوك مخاطر الأعمال (تطوير المنتج ، الكشف عن ترويج المنتجات والمبيعات ، المطالبات ، الشكاوى وحماية الخصوصية) ، المخاطر التنظيمية ومكافحة غسل الأموال (التنظيمية ، مكافحة غسل الأموال)

مجلس الإدارة مسؤول عن ضمان ما يلي بمساعدة الإدارة والتدقيق والمخاطر والمطالبات:

- الموافقة على بيان الرغبة في المخاطرة والمستويات.
- تحديد المخاطر الرئيسية لأعمال الشركة وضمان تنفيذ ومراقبة النظم لتخفيف إدارة هذه المخاطر بشكل فعال.
- تنفيذ وضمان وجود أنظمة لرصد والحفاظ على سلامة الضوابط الداخلية ونظم المعلومات الخاصة بالشركة.
- تحديد المخاطر وإدارتها
 - ضمان تنفيذ الرقابة المناسبة لتقييم المخاطر وإدارتها من خلال التنبؤ عمومًا بالمخاطر التي قد تواجهها الشركة وخلق بيئة تدرك ثقافة إدارة المخاطر على مستوى الشركة والكشف عن هذه المخاطر بشفافية لأصحاب المصلحة والأطراف ذات الصلة الشركة.
 - اصدار تعليمات الادارة بانتظام لتقديم المشورة بشأن المخاطر التجارية للشركة.
 - مراجعة ومناقشة المخاطر مع الإدارة والأنظمة المصممة لمراقبة هذه المخاطر وإدارتها.
 - الإشراف على قدرة الشركة على تحديد التغيرات في بيئتها الاقتصادية والتشغيلية والاستجابة لها.

الاستثمار:

- مجلس الاداره مسؤولين عن وثائق المستثمرين وحركة الحسابات وتحليلها وتحمل المخاطر والالتزام بطلبات السيولة والملاءه المالية.
- مجلس الإدارة مسؤول أيضاً عن الموافقة على السياسات المتعلقة بالقضايا ذات الطابع التشغيلي ، بما في ذلك:
 - معايير اختيار مدير الاستثمار الخارجي.
 - اختيار واستخدام الشركاء والوسطاء.
 - طابع الترتيبات الايداعية.
 - منهجية وتكرار الأداء وقياس مخاطر الاستثمار.

■ توكيل مجلس الإدارة لجنة الاستثمار والإدارة العليا لصياغة سياسة الاستثمار ومراجعتها وتنفيذ الأنشطة الاستثمارية الشاملة

■ يجب أن يضمن مجلس الإدارة أيضاً وجود أنظمة ملائمة لإعداد التقارير والرقابة الداخلية للشركة مصممة لمراقبة تلك الممتلكات التي تدار وفقاً لسياسة الاستثمار والمتطلبات القانونية والتنظيمية. يجب أن يتم ذلك من خلال ضمان:

- تلقي مجلس الإدارة معلومات ربع سنوية ، بما في ذلك ردود الفعل من وظيفة إدارة المخاطر في الشركة ، أو عرض الممتلكات والمخاطر المرتبطة بها.
- توفر الأنظمة معلومات دقيقة وفي الوقت المناسب عن التعرض للخطر في الممتلكات ، وهي قادرة على إنشاء طلبات مخصصة.
- تنظيم سياسات المكافآت لتجنب الحوافز المحتملة للمخاطرة الغير مصرح به.

- يجب على مجلس الإدارة التأكد من أن الإدارة العليا في وضع يمكنها من مراقبة أداء مدير (مديري) الاستثمار الخارجي مقابل السياسات والإجراءات المعتمدة من قبل المجلس. يجب على مجلس الإدارة مراجعة مدى كفاية السياسة الاستثمارية الشاملة على أساس سنوي في ضوء أنشطة الشركة ، والتسامح العام للمخاطر ، ومتطلبات عودة المخاطر على المدى الطويل ، ووضع الملاءة المالية.

الالتزام:

- مجلس الإدارة مسؤول عن ضمان ما يلي بمساعدة الإدارة والتدقيق والمخاطر والالتزام:
 - ضمان وجود الضوابط والإجراءات المناسبة للامتثال للقوانين واللوائح المطبقة (مؤسسة النقد العربي السعودي ، هيئة السوق المالية ، وزارة التجارة والصناعة ، البلديات ، إلخ)
 - تأكد من أن الشركة لديها سياسات البيئة والصحة والسلامة المناسبة مع مراعاة المعايير القانونية والصناعية والمجتمع ، وضمان تنفيذ أنظمة الإدارة لمراقبة فعالية تلك السياسات.
 - توفير القيادة وتوجيه السياسة للإدارة بهدف إنشاء والحفاظ على مستوى عالٍ من السلوك القانوني والأخلاقي للشركة من خلال:
 - اتخاذ جميع الخطوات اللازمة لضمان امتثال الشركة للقوانين واللوائح المعمول بها ، ولوائحها الداخلية ، بما في ذلك نظامها الأساسي ، وأنها تعمل وفقاً لمعايير وأخلاقية عالية و توخي الحذر والحيطه تجاه المواقف التي يمكن اعتبارها غير قانونية أو غير أخلاقية أو غير لائقة ، واتخاذ خطوات تصحيحية.
 - إنشاء وسائل مراقبة الأداء في هذا المجال بمساعدة مستشار قانوني.
 - الامتثال للمتطلبات القانونية ، التي تنطبق على مجلس الإدارة ، تتضمن ، على سبيل المثال دون القيد ، واجب التصرف بأمانة وبحسن نية بهدف تحقيق المصالح العليا للشركة وجميع مساهميها ، وواجب ممارسة الحرص والعناية والمهارة بشكل معقول.

مسؤوليات المجلس الاخرى:

- تشكيل لجان متخصصة بالهيئة وفقاً للقرارات التي تحدد المدة والصلاحيات والمسؤوليات وكذلك الطريقة التي يستخدمها المجلس لمراقبة هذه اللجان وتحدد هذه القرارات أيضاً أسماء الأعضاء وواجباتهم وحقوقهم وتقييم أداء وأنشطة هذه اللجان وأعضائها.
- إدارة عمليات المجلس، دون الحصر بما في ذلك:
 - تأكد من اعتماد آلية شفافة لتوجيه أعضاء مجلس الإدارة الجدد بشأن مسائل الشركة والمجلس ، بما في ذلك إظهار إستراتيجية الشركة والإنجازات والتحديات والمركز المالي وآلية عمل المجلس ، بالإضافة إلى تطوير مواد إعلامية حول ذلك
 - التأثير على هيكله جداول الأعمال وكيفية قضاء وقت الاجتماع

واجبات الافراد والمدراء:

- مهام وواجبات أعضاء مجلس الإدارة:

- مع عدم الإخلال بواجبات ومسؤوليات المجلس ككل ، يقوم كل عضو من أعضاء المجلس ، كونه عضواً في مجلس الإدارة ، بتنفيذ المهام والواجبات التالية:
 - تقديم مقترحات لتطوير إستراتيجية الشركة.
 - مراقبة أداء الإدارة التنفيذية ومدى تحقيقها لأهداف ومقاصد الشركة.
 - مراجعة التقارير المتعلقة بأداء الشركة.
 - ضمان نزاهة وحيادية البيانات المالية ومعلومات الشركة.
 - ضمان الرقابة المالية ونظم ادارة المخاطر سليمة.
 - تحديد المستوى المناسب لمكافآت أعضاء الإدارة التنفيذية.
 - إبداء الرأي بشأن تعيين وفصل أعضاء الإدارة التنفيذية.
 - المشاركة في تطوير خطط استبدال المناصب الادارية التنفيذية داخل الشركة
 - الامتثال التام لأحكام قانون الشركات ، وقانون سوق رأس المال ، واللوائح التنفيذية ، واللوائح ذات الصلة واللوائح الداخلية عند القيام بواجباته كعضو في مجلس الإدارة والامتناع عن اتخاذ أو المشاركة في أي إجراء يشكل سوء إدارة شؤون الشركة.
 - حضور اجتماعات مجلس الإدارة والجمعية العامة وعدم التغيب عنها إلا للعدر منطقي الذي يتم اشعار رئيس مجلس الإدارة مسبقاً بذلك.
 - تخصيص الوقت الكافي لاداء مسؤولياته والتحضير لاجتماعات مجلس الإدارة واللجان والمشاركة الفعالة فيها بما في ذلك طرح الأسئلة ذات الصلة وإجراء مناقشات مع كبار المسؤولين التنفيذيين.
 - دراسة وتحليل جميع المعلومات المتعلقة بالأمر التي نظر فيها المجلس قبل إبداء الرأي بشأنها.
 - تمكين أعضاء مجلس الإدارة الآخرين من التعبير عن آرائهم بحرية ، وتشجيع المجلس على التداول بشأن الموضوعات والحصول على آراء الأعضاء المختصين في الإدارة التنفيذية للشركة وغيرها ، عند الضرورة.
 - إشعار المجلس بالكامل فوراً بأي مصلحة ، سواء بشكل مباشر أو غير مباشر ، في الأعمال التجارية والعقود التي يتم تنفيذها لحساب الشركة ، يجب أن يشمل الإخطار طبيعة ومدى هذه الفائدة وأسماء الأشخاص المعنيين والفائدة المتوقعة التي يمكن الحصول عليها بشكل مباشر أو غير مباشر من الفائدة سواء كانت مالية أو غير مالية. يتمتع العضو المعني عن التصويت على أي قرارات صادرة فيما يتعلق بذلك وفقاً لأحكام قانون الشركات وقانون سوق المال ولائحته التنفيذية
 - إشعار المجلس بالكامل فور مشاركته ، سواء بشكل مباشر أو غير مباشر ، في أي أعمال قد تتنافس مع الشركة أو تؤدي إلى التنافس مع الشركة ، سواء بشكل مباشر أو غير مباشر فيما يتعلق بأي من أنشطتها ، وفقاً لأحكامها قانون.
 - الامتناع عن الإفصاح عن أي أسرار أو إعلانها من خلال عضويته / عضويتها في مجلس الإدارة لأي مساهم في الشركة ، ما لم يتم هذا الإفصاح خلال اجتماعات الجمعية العامة أو لطرف ثالث ، وفقاً لأحكام قانون الشركات وقانون سوق رأس المال ولائحته التنفيذية.
 - العمل على أساس المعلومات الكاملة ، بحسن نية ، مع العناية والاهتمام اللازمين لمصلحة الشركة وجميع المساهمين

- الاعتراف بواجبه ودوره ومسؤولياته الناشئة عن العضوية.
- تطوير معرفته/ها في مجال أعمال الشركة وأنشطتها وفي المجالات المالية والتجارية والصناعية ذات الصلة.
- الاستقالة من عضوية المجلس إذا كان هو/ هي غير قادر على أداء واجباته في المجلس بالكامل.

مهام وواجبات المدير المستقل:

- دون الإخلال بواجبات ومسؤوليات المجلس ككل والأعضاء التنفيذيين / غير التنفيذيين الآخرين يشارك المدير المستقل للمجلس بفعالية في المهام التالية:
 - التعبير عن رأيه المستقل فيما يتعلق بالقضايا الاستراتيجية وسياسات الشركة وأدائها وتعيين أعضاء في الإدارة التنفيذية.
 - التأكد من مراعاة مصلحة الشركة والمساهمين فيها وإعطاء الأولوية لها في حالة وجود أي تضارب في المصالح.
 - الإشراف على تطوير قواعد حوكمة الشركة ومراقبة تنفيذ القواعد من قبل الإدارة التنفيذية.

المسائل المحجوزة لمجلس الإدارة:

- هناك أمور يجب أن ينظر فيها مجلس الإدارة ككل ولا يجوز تفويضها ، حتى إلى لجنة تابعة لمجلس الإدارة يحتفظ مجلس الإدارة بالحق في مراجعة وتعديل هذه الأمور من وقت لآخر حسب الضرورة
- هذه الأمور تشمل ما يلي:
 - الترشيح المؤقت ومكافآت المديرين (لشغل المنصب الشاغر) للموافقة عليها من قبل الجمعية العامة
 - تعيين المدير التنفيذي
 - تعيين / استقالة وإنهاء ومكافأة الرئيس التنفيذي المدعومة بتوصيات لجنة الحوكمة والترشيحات والمكافآت
 - عضوية وصلاحيات لجان مجلس الإدارة (باستثناء لجان التدقيق والمخاطر والمطالبات والحوكمة والترشيحات والمكافآت)
 - تقديم توصيات الى الجمعية العامة غير العادية الى ما تراه مناسباً فيما يتعلق بما يلي:
 - زيادة أو خفض راس مال الشركة
 - تحليل الشركة قبل نهاية كل سنة عن طريق الانظمة واللوائح القانونية
 - تقديم توصيات الى الجمعية العامة غير العادية الى ما تراه مناسباً فيما يتعلق بما يلي:
 - استخدام الاحتياطي التوافقي للشركة ، إذا تم تشكيلها من قبل الجمعية العامة غير العادية ولم يتم تخصيصها لغرض محدد
 - تشكيل مخصصات مالية إضافية أو احتياطيات للشركة
 - طريقة توزيع الأرباح الصافية للشركة
 - اعتماد البيانات المالية المرحلية والسنوية للشركة والموافقة عليها قبل نشرها
 - المراجعة والتحديث السنوي (إذا لزم الأمر) لميثاق مجلس الإدارة
 - المسائل المحالة إلى مجلس الإدارة من قبل لجان المجلس
 - تعيين الرئيس التنفيذي / عضو الاداره
 - الموافقة على القروض والتسهيلات التمويلية وفقاً لمصفوفة السلطة المعتمدة ولوائح الشركة
 - إجراء تقييم ذاتي سنوي لأداء مجلس الإدارة بالنسبة إلى اهداف المجلس وواجباته ومسؤولياته الموضحة في هذه الوثيقة وكذلك مسؤوليات أعضائه
 - اتخاذ قرار بشأن مسائل حوكمة الشركات المتعلقة بمجلس الإدارة والإدارة العليا ، والمسائل المبدئية المتعلقة بهيكل حوكمة الشركات ، مثل تطوير / تحديث الهيكل التنظيمي للشركة والمسؤوليات الوظيفية الأساسية عند الضرورة والتي أوصت بها لجنة الحوكمة والترشيحات والمكافآت
 - مراجعة محاضر مجلس الإدارة السابقة ومتابعة القرارات المتخذة والموثقة في ورقة العمل ،من أجل ضمان أن المسائل التي أثيرت قد تم حلها
 - يحتفظ مجلس الإدارة بالحق في مراجعة وتعديل هذه القائمة من وقت لآخر حسب الضرورة

ت) إجتماعات مجلس الإدارة

عقد مجلس الإدارة ستة إجتماعات خلال السنة المالية المنتهية في ٣١ ديسمبر ٢٠٢٠ م بنسبة حضور وقدرها ٩٨,١٥ %

الإجتماع رقم	التاريخ	الحضور	نسبة الحضور	نسبة الحضور مع تفويض
٦٦	٢٠٢٠/٠١/٢٠ م	الوليد الدريعان، أنطوان عيسى، مازن التميمي، أندرياس برونر، عبد الله الحسيني، إيرف جلوجن، كامل المنجد، باسل بن جبر	٨٨,٩ %	١٠٠ %
٦٧	٢٠٢٠/٠٣/٢٣ م	الوليد الدريعان، أنطوان عيسى، مازن التميمي، هشام الرايسي، أندرياس برونر، عبد الله الحسيني، إيرف جلوجن، كامل المنجد، باسل بن جبر	١٠٠ %	١٠٠ %
٦٨	٢٠٢٠/٠٤/٢٩ م	الوليد الدريعان، أنطوان عيسى، مازن التميمي، هشام الرايسي، أندرياس برونر، عبد الله الحسيني، إيرف جلوجن، كامل المنجد، باسل بن جبر	١٠٠ %	١٠٠ %
٦٩	٢٠٢٠/٠٧/١٥ م	الوليد الدريعان، أنطوان عيسى، مازن التميمي، هشام الرايسي، أندرياس برونر، عبد الله الحسيني، كامل المنجد، باسل بن جبر	٨٨,٩ %	٨٨,٩٠ %
٧٠	٢٠٢٠/٠٩/٢٣ م	الوليد الدريعان، أنطوان عيسى، مازن التميمي، هشام الرايسي، أندرياس برونر، عبد الله الحسيني، إيرف جلوجن، كامل المنجد، باسل بن جبر	١٠٠ %	١٠٠ %
٧١	٢٠٢٠/١١/٠٣ م	الوليد الدريعان، أنطوان عيسى، مازن التميمي، أندرياس برونر، عبد الله الحسيني، إيرف جلوجن، كامل المنجد، باسل بن جبر هشام الرايسي (انتهت عضويته بإستقالته في ٣٠ سبتمبر ٢٠٢٠)	٨٨,٩ %	٨٨,٩٠ %

ناقش مجلس الإدارة في إجتماعته المذكورة أعلاه المهام الرئيسية التالية:

- تعيين المهندس الوليد الدريعان رئيساً لمجلس الإدارة
- تعيين السيد مازن التميمي نائباً لرئيس مجلس الإدارة
- التحليل المنتظم لأداء الشركة و الانجازات مقارنة بالخطوة الموضوعية بالإضافة إلى تحليل معلومات السوق و مركز الشركة الإستراتيجي.
- المراجعة والموافقة على القوائم المالية السنوية والربع سنوية بناء على توصيات لجنة المراجعة (تمت الموافقة على قوائم الربع الرابع من عام ٢٠١٩ م والربع الأول والثاني من عام ٢٠٢٠ م بالإضافة إلى الربع الثالث من عام ٢٠٢٠ م).
- الموافقة على تعيين أسمن سر مجلس الإدارة الجديد.
- الموافقة على إستقالة العضو الغير تنفيذي الأستاذ/هشام الرايسي بناءً على إستقالته في ٣٠ سبتمبر ٢٠٢٠ م
- الموافقة على الخطوة الإستراتيجية وخطة عمل الشركة للسنوات القادمة.
- مناقشة أمور الموارد البشرية وإدارة الكفاءات وبرامج التدريب.
- الموافقة على التحديثات الخاصة بدليل إجراءات وسياسات إدارات الشركة حسب توصيات اللجان خلال ٢٠٢٠ م
- مراجعة نشاطات ومستجدات اللجان المختلفة و التي تتضمن: اللجنة التنفيذية، لجنة المراجعة، لجنة الاستثمار و لجنة الترشيح و المكافآت ولجنة المخاطر.
- متابعة بشكل دائم تقرير التسعيرات الخاص بالإكتواري المعين فيما يتعلق بتسعيرات التأمين الصحي وتأمين المركبات بالإضافة إلى تقرير الحالة المالية.
- ناقش ترتيبات ومواضيع إجتماع الجمعية العمومية الغير العادية القادم.
- المراجعة الدورية لخطة عمل مراقبة الجودة.
- ناقش مستجدات موضوع رفع رأس مال الشركة.
- الموافقة على الصلاحيات المعدلة والممنوحة للرئيس التنفيذي.
- الموافقة على شراء (تملك) مبنى جديد للمركز الرئيسي للشركة.
- إجراء تقييم الأداء السنوي لعام ٢٠١٩ م
- الموافقة على رفع توصية للجمعية العامة الغير عادية لتعديل مكافآت أعضاء المجلس واللجان المنبثقة .
- مناقشة والموافقة على خطة إستمرارية العمل والإجراءات الاحترازية المفروضة من قبل الدولة في جائحة كورونا

ث) مكافآت أعضاء مجلس الإدارة وكبار المدراء التنفيذيين

بلغ إجمالي رواتب وبدلات وتعويضات ومكافآت أعضاء مجلس الإدارة وكبار المدراء التنفيذيين بمن فيهم المدير العام التنفيذي ونائبه والمدير المالي التنفيذي ومدير العمليات التنفيذي ومدير المخاطر التنفيذي ومدير المبيعات التنفيذي ومدير الموارد البشرية التنفيذي ومدير تطوير المنتجات التنفيذي ، خلال السنة المالية الثانية عشر المنتهية في ٢١ ديسمبر ٢٠٢٠م، المبالغ التالية:

ريال سعودي	٢٠٢٠				٢٠١٩			
	أعضاء مجلس الإدارة المستقلين **	أعضاء مجلس الإدارة غير التنفيذيين **	أعضاء مجلس الإدارة التنفيذيين	أكبر ٨ مدراء تنفيذيين ***	أعضاء مجلس الإدارة المستقلين **	أعضاء مجلس الإدارة غير التنفيذيين **	أعضاء مجلس الإدارة التنفيذيين	أكبر ٨ مدراء تنفيذيين ***
رواتب وتعويضات	-	-	-	٥,٧٦٥,٩٨٦	٧٢,٠٠٠	١٤٤,٠٠٠	٣٩٦,٠٠٠	٢٦٤,٠٠٠
بدلات/رسوم حضور	١٠٩,٥٠٠	١٥١,٥٠٠	٣٦,٠٠٠		٣٢,٠٠٠	٣٩,٠٠٠	١١٢,٥٠٠	٥٧,٠٠٠
مكافآت دورية سنوية	٠	٠	٠	١,٨٢٣,٩٥٤				
مصاريف أخرى	٠	٠	٠					
تعويضات أخرى *	٠	٠	٠	٢٦٠,٨٣٣				
المجموع	١٠٩,٥٠٠	١٥١,٥٠٠	٣٦,٠٠٠	٩,١١٦,٨٥١	١٠٥,٠٠٠	١٨٣,٠٠٠	٥٠٨,٥٠٠	٣٢١,٠٠٠

* تعويضات أخرى تشمل خطة حوافز الأسهم العالمية . إن كبار موظفي الإدارة بالشركة مؤهلون للمشاركة في برنامج الأسهم العالمية التابع لمجموعة أليانز . أحد كبار المساهمين بالشركة . يتكون البرنامج من وحدات أسهم مقيدة . وكشروط مسبق للمشاركة في هذه البرامج التحفيزية للأسهم المسددة تقدماً ، سيتمتع كبار موظفي الإدارة الشركة (الموظفون المؤهلون) عدد معين من حقوق وحدات الأسهم المقيدة وذلك في حالة بقاء الموظفين المؤهلين في العمل لدى مجموعة أليانز .
 ** متضمنين رئيس مجلس الإدارة.
 *** الرئيس التنفيذي، نائب الرئيس التنفيذي، المدير التنفيذي المالي، المدير التنفيذي للعمليات، المدير التنفيذي للمبيعات، المدير التنفيذي للمخاطر، المدير التنفيذي للموارد البشرية، المدير التنفيذي لتطوير المنتجات.

المكافآت السنوية لعام ٢٠٢٠ لأعضاء مجلس الإدارة هي على النحو التالي:

اسم العضو مجلس الإدارة	تصنيف العضو	رسوم حضور	المكافأة السنوية	المجموع
الوليد الدريعان	غير تنفيذي	١٨,٠٠٠	٠	١٨,٠٠٠
هشام الرايسي (انتهت عضويته بإستقالته في ٣٠ سبتمبر ٢٠٢٠)	غير تنفيذي	١٢,٠٠٠	٠	١٢,٠٠٠
أمين بنعبو (بديلا للعضو المستقيل هشام رايسي بداية من تاريخ ٢٠٢٠/١١/٢٢)	غير تنفيذي	-	٠	-
أنطوان عيسى	غير تنفيذي	١٨,٠٠٠	٠	١٨,٠٠٠
مازن التميمي	غير تنفيذي	١٨,٠٠٠	٠	١٨,٠٠٠
عبدالله الحسيني	مستقل	١٨,٠٠٠	٠	١٨,٠٠٠
أندرياس برنور	تنفيذي	١٨,٠٠٠	٠	١٨,٠٠٠
كامل المنجد	مستقل	١٨,٠٠٠	٠	١٨,٠٠٠
باسل بن جبر	مستقل	١٨,٠٠٠	٠	١٨,٠٠٠
إيرف جلوجن	غير تنفيذي	١٥,٠٠٠	٠	١٥,٠٠٠
المجموع		١٥٢,٠٠٠	٠	١٥٢,٠٠٠

ج) سياسة مكافآت أعضاء المجلس:

تبلغ المكافأة السنوية لرئيس مجلس الإدارة مائة وثمانون ألف ريال سعودي (١٨٠,٠٠٠ ريال سعودي) كما تبلغ المكافأة السنوية لكل عضو في مجلس الإدارة مائة و عشرون ألف ريال سعودي (١٢٠,٠٠٠ ريال سعودي) ، الحد الأعلى مبلغ (٥٠٠,٠٠٠ ريال) خمسمائة ألف ريال سعودي سنويا نظير عضويتهم في مجلس الإدارة ومشاركتهم في أعماله، شاملة للمكافآت الإضافية في حالة مشاركة العضو في أي لجنة من اللجان المنبثقة من مجلس الإدارة.
 وفي حال حققت الشركة أرباح يجوز أن يتم توزيع نسبة تعادل (١٠٪) من باقي صافي الربح بعد خصم الاحتياطيات التي قررتها الجمعية العامة تطبيقاً لأحكام نظام مراقبة شركات التأمين التعاوني وبعد توزيع ربح على المساهمين لا يقل عن (٥٪) من رأس مال الشركة المدفوع، على أن يكون استحقاق هذه المكافأة متناسباً مع عدد الجلسات التي يحضرها العضو، وكل تقدير يخالف ذلك يكون باطلاً . وفي جميع الأحوال، لا يتجاوز مجموع ما يحصل عليه عضو مجلس الإدارة من مكافآت ومزايا مالية أو عينية مبلغ (٥٠٠,٠٠٠ ريال) خمسمائة ألف ريال سنوياً.

يكون الحد الأعلى لبدل حضور جلسات المجلس ولجانه (٣٠٠٠ ريال) ثلاثة الاف ريال عن كل جلسة، غير شاملة مصاريف السفر والإقامة.
 يدفع لكل عضو من أعضاء المجلس بما فيهم رئيس المجلس؛ قيمة النفقات الفعلية التي يتحملونها من أجل حضور اجتماعات المجلس أو اللجان المنبثقة من مجلس الإدارة بما في ذلك مصروفات السفر والإقامة والإعاشة. يجب أن يشتمل تقرير مجلس الإدارة إلى الجمعية العامة العادية على بيان شامل لكل ما حصل عليه أعضاء مجلس الإدارة خلال السنة المالية من مكافآت وبدل مصروفات وغير ذلك من المزايا. وأن يشتمل كذلك على بيان ما قبضه أعضاء المجلس بوصفهم

عاملين أو إداريين أو ما قبضوه نظير أعمال فنية أو إدارية أو استشارات. وأن يشتمل أيضاً على بيان بعدد جلسات المجلس وعدد الجلسات التي حضرها كل عضو من تاريخ آخر اجتماع للجمعية العامة.

ج) إعلان مجلس الإدارة عن المعاملات المالية المرتبطة بأطراف ذات صلة بالشركة

يؤكد مجلس الإدارة أنه لا توجد أي عقود كانت الشركة طرفاً فيها وكانت فيها مصلحة للمدير العام التنفيذي أو للمدير المالي التنفيذي أو أعضاء مجلس الإدارة أو أي شخص آخر له علاقة بهم خلال عام ٢٠١٩. كما لا يوجد أي ترتيبات أو إتفاقيات قام بموجبها أي من أعضاء مجلس الإدارة أو أي من كبار التنفيذيين أو أي من مساهمي الشركة بالتنازل عن مصلحة أو حقوق في الحصول على توزيعات أرباح وترتبط المعاملات المالية وأرصدة المساهمين والشركات التابعة لها (ذات صلة) خلال ٢٠٢٠ للأنشطة التالية:

أطراف ذات العلاقة	طبيعة العلاقة	القيمة بالريال السعودي	الفترة الزمنية	الوصف
البنك السعودي الفرنسي والشركات التابعة له	يملك البنك السعودي الفرنسي حصة مقدارها ١٤٪ من أسهم الشركة وممثل في مجلس الإدارة من خلال السيد: مازن التميمي.	٥٢٤,٠٥٩,٨٢١	غير مطبق	إدارة محفظة الأصول بناء على أفضل العروض المقدمة من البنك.
البنك السعودي الفرنسي والشركات التابعة له	يملك البنك السعودي الفرنسي حصة مقدارها ١٤٪ من أسهم الشركة وممثل في مجلس الإدارة من خلال السيد: مازن التميمي.	٣٣١,١٩٥,٣٣١	غير مطبق	أرصدة الحسابات البنكية والإستثمارية. لعلاقة مبنية على أفضل العروض والخدمات المقدمة من البنك
البنك السعودي الفرنسي والشركات التابعة له	يملك البنك السعودي الفرنسي حصة مقدارها ١٤٪ من أسهم الشركة وممثل في مجلس الإدارة من خلال السيد: مازن التميمي.	٦٨,٦٤٦,٣٩٠	سنوي	عقود التأمين وبشكل خاص تأمينات السيارات والحماية والإدخار بناء على أفضل العروض المقدمة من الشركة.
مجموعة أليانز والشركات التابعة لها	أليانز الأوروبية بي في تملك ١٨,٥٪ من أسهم الشركة وأليانز فرنسا العالمية تملك ١٦,٢٥٪ من أسهم الشركة وأليانز مينا القابضة (برمودة) تملك ١٦,٢٥٪ من أسهم الشركة وممثلة عن طريق السيد الوليد الدريمان وإيرف قلوڤوين وأنطوان عيسى ومحمد أمين بنعبو وأندرياس برونر.	١٥١,٣٩٥,١١٦	سنوي	عقود إعادة التأمين بناء على أفضل العروض المقدمة من أليانز والشركات التابعة لها.
نكست كير السعودية	أليانز السعودي الفرنسي هي مساهم رئيسي في نكست كير السعودية وممثلة عن طريق السيد أندرياس برونر.	٨,٣٧١,٥٧٩	سنوي	إدارة المطالبات (التأمين الطبي).
داتا كويست إس أي إل	داتا كويست إس أي إل هي شركة من شركات أليانز وممثلة عن طريق السيد الوليد الدريمان وإيرف قلوڤوين وأنطوان عيسى ومحمد أمين بنعبو وأندرياس برونر.	٢,٩٥٢,٤١٤	سنوي	أنظمة إدارة التأمين، صيانة، دعم فني وتطوير.

خ) الوضع النظامي

تتمتع الشركة بعلاقات جيدة مع الجهات النظامية وتقدر دعمهم المتواصل وتوجيهاتهم.

د) لجان مجلس الإدارة

اللجنة التنفيذية

تقوم اللجنة التنفيذية بتقديم التوصيات إلى مجلس الإدارة حول مختلف المواضيع مثل الخطط الإستراتيجية وخطط العمل. ويفوض مجلس الإدارة اللجنة التنفيذية للقيام بمهام محددة مثل دراسة الخطة المالية، رسم السياسة العامة للشركة، متابعة الأداء والإنجازات بما يتوافق مع الخطط المرسومة مسبقاً. كما تقوم اللجنة بالإشراف على أداء الشركة وتقديم الدعم والتوجيه للمدير التنفيذي.

المهام الرئيسية للجنة تتضمن:

- تمثيل مجلس الإدارة في الأمور الإدارية اليومية.
- الإشراف على تنظيم اجتماع مجلس الإدارة.
- تنفيذ قرارات مجلس الإدارة بالتوافق مع المدير العام التنفيذي والإدارة.
- اقتراح وإنشاء سياسة الشركة العامة، الأهداف والإستراتيجية.
- دراسة الموازنة ومتابعة الأداء والإنجازات مقارنة بالخطط الموضوعية.
- المباشرة والإشراف على سير العمليات والتطوير.
- مراجعة سياسات وعمليات الشركة بشكل سنوي أو دوري

و تتكون اللجنة التنفيذية من السادة:

اللجنة التنفيذية	كما في ٣١ ديسمبر ٢٠٢٠م
أنطوان عيسى	رئيس اللجنة التنفيذية
الوليد الدريمان	عضو
مازن التميمي	عضو
أندرياس برونر	عضو

عقدت اللجنة التنفيذية ثمانية اجتماعات خلال ٢٠٢٠م وكانت نسبة الحضور ١٠٠٪

التاريخ	الحضور	نسبة الحضور	نسبة الحضور مع تفويض
٢٠٢٠/٠١/٢٠م	أنطوان عيسى، الوليد الدريعان، مازن التميمي، أندرياس برونر	١٠٠٪	١٠٠٪
٢٠٢٠/٠٢/٢٢م	أنطوان عيسى، الوليد الدريعان، مازن التميمي، أندرياس برونر	١٠٠٪	١٠٠٪
٢٠٢٠/٠٤/٢٩م	أنطوان عيسى، الوليد الدريعان، مازن التميمي، أندرياس برونر	١٠٠٪	١٠٠٪
٢٠٢٠/٠٦/١٥م	أنطوان عيسى، الوليد الدريعان، مازن التميمي، أندرياس برونر	١٠٠٪	١٠٠٪
٢٠٢٠/٠٧/١٥م	أنطوان عيسى، الوليد الدريعان، مازن التميمي، أندرياس برونر	١٠٠٪	١٠٠٪
٢٠٢٠/٠٩/٠٧م	أنطوان عيسى، الوليد الدريعان، مازن التميمي، أندرياس برونر	١٠٠٪	١٠٠٪
٢٠٢٠/٠٩/٢١م	أنطوان عيسى، الوليد الدريعان، مازن التميمي، أندرياس برونر	١٠٠٪	١٠٠٪
٢٠٢٠/١٠/١٢م	أنطوان عيسى، الوليد الدريعان، مازن التميمي، أندرياس برونر	١٠٠٪	١٠٠٪

وتناولت اجتماعات اللجنة التنفيذية المذكورة أعلاه المهام الرئيسية التالية:

- مناقشة، وتدقيق والموافقة على مبادرات وسطاء الشركة.
- الموافقة على المقترح المقدم لتدريب الأعضاء بما يخص عمليات إعادة التأمين
- مراجعة نتائج الشركة بانتظام
- مراجعة سياسات الشركة الجديدة والمحدثة وتقديم الإقتراحات إلى المجلس.
- مراجعة العروض المقدمة بخصوص تملك (شراء) المبنى الجديد للمركز الرئيسي وتقديم توصياتها للمجلس.
- مراجعة موضوع التأمين البنكي
- الموافقة والتوصية للمجلس بصلاحيات التوقيع المعدلة للإدارة العليا (التنفيذية)

مكافآت اللجنة خلال العام المالي المنتهي في ٣١ ديسمبر ٢٠٢٠م:

عضو اللجنة التنفيذية	المكافأة السنوية الثابتة	رسوم الحضور (ر.س)	المجموع (ر.س)
أنطوان عيسى	-	١٢,٠٠٠	١٢,٠٠٠
الوليد الدريعان	-	١٢,٠٠٠	١٢,٠٠٠
مازن التميمي	-	١٢,٠٠٠	١٢,٠٠٠
أندرياس برونر	-	١٢,٠٠٠	١٢,٠٠٠
المجموع	-	٤٨,٠٠٠	٤٨,٠٠٠

لجنة المراجعة

تتمثل المسؤولية الرئيسية للجنة المراجعة في الإشراف على الضوابط المالية للشركة (بما في ذلك الكشف عن الرقابة الداخلية المناسبه وأنشطة التدقيق الخارجي والداخلي، وعمليات الالتزام، وإعداد التقارير، وتقديم تقرير عن نتائج أنشطتها إلى المجلس. علاوة على ذلك، لمراجعة السياسات المحاسبية المعمول بها وتقديم المشورة للمجلس بشأن أي توصيات بشأنهم.

إن إدارة الشركة مسؤولة عن اعداد البيانات المالية في حين أن مراجعي الحسابات المستقلين مسؤولون عن تدقيق تلك البيانات المالية التي تتوافق مع المعايير المحاسبية المعمول بها، على سبيل المثال هيئة المحاسبين ومعايير التقارير المالية الدولية (حسب الاقتضاء) تتخذ لجنة التدقيق الإجراءات المناسبة لتعيين "أسلوب" للشركة لإعداد التقارير المالية الجيدة والممارسات التجارية السليمة لمخاطر العمل وثقافة الالتزام والسلوك الأخلاقي. بالإضافة إلى ذلك، تأخذ لجنة التدقيق في "أليانز السعودي الفرنسي للتأمين التعاوني" الإرشادات من لجنة المراجعة في شركات التأمين و / أو شركات إعادة التأمين الصادرة عن إدارة الرقابة على التأمين في البنك المركزي السعودي.

وفقاً لهيئة سوق المال إذا نشأ تعارض بين توصيات لجنة التدقيق وقرارات مجلس الإدارة، أو إذا رفض مجلس الإدارة وضع توصيات اللجنة موضع التنفيذ "العمل فيما يتعلق بتعيين المدقق الخارجي للشركة أو فصله أو تحديد مكافآته، وتقييم أدائه أو تعيين المدقق الداخلي، ويجب أن يتضمن تقرير المجلس توصيات اللجنة ومبرراتها وأسباب عدم اتباع هذه التوصيات.

مهام ومسؤوليات لجنة التدقيق ما يلي:

١. التدقيق الخارجي

- تقديم توصيات إلى المجلس للموافقة على تعيين أو إعادة تعيين وإقالة ومكافأة المراجعين الخارجيين، تتطلب هذه التوصية الحصول على عدم معانعة مؤسسة النقد العربي السعودي كتابة.
- ضمان استقلالية المراجعين الخارجيين عن الشركة وأعضاء مجلس الإدارة والإدارة العليا للشركة.
- مراجعة خطة التدقيق للمراجعين الخارجيين.
- الإشراف على أنشطة المراجعين الخارجيين والموافقة على أي نشاط خارج نطاق أعمال التدقيق المعينة لهم أثناء أداء واجباتهم.
- مراجعة تقارير المدققين الخارجيين وتقديم التوصيات ذات الصلة إلى المجلس.

- تنفيذ التدابير التصحيحية فيما يتعلق بالتعليقات المدرجة في التقارير
- استعراض مراجعي الحسابات الخارجيين على تقييم الرقابة الداخلية سلطة النقد العربي السعودي و ادارة الاشراف على عمليات التأمين.
- تقييم مستوى كفاءة وموضوعية المراجعين الخارجيين.
- مناقشة البيانات المالية السنوية والربع سنوية مع المدققين الخارجيين وإدارة الشركة قبل إصدارها، وتقييم الكفاءة و مستوى فعالية وموضوعية المراجعين الخارجيين.
- استعراض تعليقات المدققين الخارجيين فيما يتعلق بالبيانات المالية ومتابعة الاجراءات المتخذة بشأنها
- استعراض المواضيع التالية مع المراجعين الخارجيين:
 - التعديلات الرئيسية التي أدخلتها الشركة على سياساتها المحاسبية.
 - تتعارض الاساسيات " اللوازم" مع الادارة بشأن اى مسالة تتعلق بحماية الاصول المستثمرة.
 - انتهاك القوانين والانظمة والتعليمات الصادرة عن هيئات الاشراف والرقابة او عدم الامتثال للسياسات والاجراءات للشركة.
 - تعليقات مدققي الحسابات الآخرين (من خارج المملكة العربية السعودية والفروع) على الإجراءات المحاسبية والتقارير والسلوك المهني.
 - أوجه القصور "العيوب" في الهيكل العام وأداء أنظمة الرقابة الداخلية.
 - اخطاء في البيانات المالية.
 - قرارات الإدارة والأساس الذي اعتمد عليه المراجعون الخارجيون للتحقق من صحة التقديرات المحاسبية الهامة ، مثل المخصصات التدابير التقنية والادخارات " الاحتياطات".
 - المبادئ والمعايير المحاسبية والكشف عن القرارات المتعلقة بالمعاملات غير العادية.
 - كفاية الأحكام والتدابير الفنية التي يحددها الخبير الاكتواري.
 - تقارير الخبير الاكتواري ذات الصلة بالبيانات المالية.
 - المشاكل الكبيرة في التعامل مع الإدارة التي أثرت على عمل التدقيق.
 - الرقابة الداخلية وتقييم أصول الشركة والملاءة المالية.
 - أي قضايا أخرى تدركها اللجنة وتدرج ضمن مسؤولياتها.
 - أي تعديلات ادخلت على نطاق المراجعة و اسباب الرفض.
 - مراجعة خطابات الإدارة التي أعدها المراجعون الخارجيون وتعليقات إدارة الشركة عليها.

٢. التقارير المالية

- مراجعة وتوصية اعتماد البيانات المالية السنوية والربع سنوية إلى مجلس الإدارة.
- استعراض السياسات والاجراءات المحاسبية الهامة بالاضافة الى التعديلات التي يمكن ادخالها عليها.
- التأكد من أن جميع المعاملات المالية وفقا للقواعد واللوائح المحلية.

٣. التدقيق الداخلي

- تقديم توصيات إلى مجلس الإدارة لتعيين أو اقالة مدير إدارة التدقيق الداخلي أو المدقق الداخلي. تتطلب هذه التوصية الحصول على عدم ممانعة مؤسسة النقد العربي السعودي كتابةً.
- الإشراف على إدارة المراجعة الداخلية للشركة لضمان فعاليتها في تنفيذ الأنشطة والمهام التي يحددها مجلس الادارة.
- مراجعة سياسات وإجراءات التدقيق الداخلي على أساس سنوي أو دوري وإعداد تقارير مكتوبة وتوصياته بشأنه.
- ضمان استقلالية إدارة التدقيق الداخلي أو المراجع الداخلي في أداء مهامهم والتأكد من عدم وجود قيود على نطاق عملهم أو أي عوائق قد تؤثر سلباً على عملهم.
- تحديد الراتب الشهري والمكافأة لمدير إدارة التدقيق الداخلي أو المراجع الداخلي بعد الحصول على موافقة خطيه من مجلس الإدارة.
- مراجعة خطة التدقيق للمدققين الداخليين.
- مراجعة تقارير إدارة التدقيق الداخلي أو المراجع الداخلي وتقديم التوصيات ذات الصلة إلى المجلس.
- تنفيذ التدابير التصحيحية فيما يتعلق بالتعليقات الواردة في التقارير.
- وتقييم الكفاءة و مستوى فعالية وموضوعية في قسم التدقيق الداخلي أو المدقق الداخلي.
- مراجعة تقييم المدقق الداخلي للرقابة الداخلية لهيئة النقد العربي السعودي ، عمليات إدارة الرقابة على التأمين

٤. الالتزام

- تقديم توصيات إلى مجلس الإدارة بشأن تعيين وإقالة المدير أو إدارة مراقبة الالتزام أو مسؤول الالتزام. تتطلب هذه التوصية الحصول على عدم ممانعة كتابةً من مؤسسة النقد العربي السعودي.
- ضمان استقلالية إدارة مراقبة الالتزام أو مسؤول الالتزام في أداء مهامهم والتأكد من عدم وجود قيود على نطاق عملهم أو أي عوائق قد تؤثر سلباً على عملهم.
- تحديد الراتب الشهري ومكافأة مدير إدارة الرقابة على الالتزام أو مسؤول الالتزام بعد الحصول على موافقة كتابيه من مجلس الإدارة.
- مراجعة والموافقة على تنفيذ خطة الالتزام وتقارير إدارة الرقابة أو مسؤول الالتزام بما في ذلك أي مخاطر عالية للنتائج الاحتمالية وتقديم التوصيات ذات الصلة إلى مجلس الإدارة.
- مراجعة تعليقات مؤسسة النقد العربي السعودي ووجود الإشراف والرقابة وتقديم التوصيات ذات الصلة إلى مجلس الإدارة.
- تقييم الكفاءة و مستوى فعالية وموضوعية في قسم مراقبة الالتزام أو مسؤول الالتزام.
- متابعة التقارير الصادرة عن مؤسسة النقد العربي السعودي ووجود الإشراف والرقابة ذات الصلة بالإضافة إلى أي تطورات دولية مثل المبادئ التوجيهية للرابطة الدولية لمشرفي قطاع التأمين وتقديم التوصيات ذات الصلة إلى مجلس الإدارة.

٥. تعيين الخبير الاكتواري

- تقديم توصيات إلى مجلس الإدارة لتعيين الخبير الاكتواري. تتطلب هذه التوصية الحصول موافقة كتابيه من مؤسسة النقد العربي السعودي.
- التأكد من امتثال الشركة للاقتراحات والتوصيات الاكتوارية.
- مراجعة التقارير الاكتوارية وتقديم التوصيات ذات الصلة إلى المجلس.

٦. الإشراف على الضوابط على العمليات

- التأكد من أن الشركة لديها مدونة سلوك مكتوبة معتمدة من قبل مجلس إدارتها لضمان إجراء أنشطة الشركة بطريقة عادلة وأخلاقية.

٧. مجلس الإدارة

- تقديم تقارير مباشرة إلى مجلس الإدارة لا تقل عن ربع سنوي عن أنشطتها ، والقضايا والتوصيات ذات الصلة.
- توفير وسيلة اتصال مفتوحة بين التدقيق الداخلي والمدققين الخارجيين ومجلس الإدارة.

٨. مسؤوليات أخرى

- وضع خطة مفصلة توضح أدوارها ومسؤولياتها وتفويضها ، بشرط الموافقة على الخطة للتنفيذ بقرار من مجلس الإدارة.
- مراجعة المعاملات داخل المجموعة ومعاملات الأطراف ذات العلاقة.
- متابعة الدعاوى القضائية المهمة المقدمة من أو ضد الشركة وتقديم التقارير الدورية ذات الصلة إلى المجلس.
- ضمان الاستخدام الأمثل وضوابط تكنولوجيا المعلومات اللازمة لتوليد معلومات وبيانات دقيقة وموثوق بها.
- أعضاء لجنة التدقيق مسؤولون أمام مؤسسة النقد العربي السعودي ومساهمي الشركة ومجلس الإدارة عن تنفيذ مواد "لائحة لجنة التدقيق في التأمين" و / أو شركات إعادة التأمين وتنفيذ خطة عمل اللجنة الصادرة بقرار من مجلس الإدارة.
- ينبغي لأعضاء اللجنة ، أثناء أدائهم لمهامهم ، إعطاء أولوية لمصالح الشركة ضد أي اعتبارات أخرى قد تؤثر على عملهم أو قراراتهم.

٩. مسؤوليات أعضاء اللجنة الفردية

- حضور جميع أو غالبية اجتماعات اللجنة.
- خصص وقتاً كافياً للمشاركة في إدارة اجتماعات لجنة التدقيق.
- إبلاغ رئيس اللجنة كتابة إذا لم يتمكنوا من حضور الاجتماع.
- الحفاظ على سرية معلومات الشركة المكتسبة من خلال أداء واجباتهم وعدم نشر المعلومات السرية للمساهمين خارج الجمعية العامة أو إلى أي طرف آخر.
- ضمان سلامة إدارة شؤون لجنة الاجتماعات.
- اكتساب المهارات والدورات التدريبية اللازمة لمشاركة وإدارة شؤون اللجنة.
- المشاركة والتصويت على قرارات اللجنة.
- تقديم الدعم الكامل لرئيس (ونائب رئيس) اللجنة في إعداد جداول أعمال الاجتماعات والتأكيد على محاضر الاجتماعات.
- إبلاغ أعضاء اللجنة الآخرين بأي تغيير في الانظمة والممارسات القيادية التي تؤثر على دور ومسؤوليات اللجنة .

وتتكون لجنة المراجعة من السادة:

لجنة المراجعة	
رئيس لجنة المراجعة	عبد الله الحسيني
عضو	محمد حلمي
عضو	مصطفى عبد اللطيف

عقدت لجنة المراجعة ثلاثة عشر إجتماعاً خلال ٢٠٢٠م بنسبة حضور ١٠٠٪ من الأعضاء

التاريخ	الحضور	نسبة الحضور	نسبة الحضور مع تفويض
٢٠٢٠/٠٢/١٣م	عبدالله الحسيني ، محمد حلمي ، مصطفى عبد اللطيف	١٠٠٪	١٠٠٪
٢٠٢٠/٠٢/١١م	عبدالله الحسيني ، محمد حلمي ، مصطفى عبد اللطيف	١٠٠٪	١٠٠٪
٢٠٢٠/٠٢/٢٣م	عبدالله الحسيني ، محمد حلمي ، مصطفى عبد اللطيف	١٠٠٪	١٠٠٪
٢٠٢٠/٠٦/٠٤م	عبدالله الحسيني ، محمد حلمي ، مصطفى عبد اللطيف	١٠٠٪	١٠٠٪
٢٠٢٠/٠٦/٢٥م	عبدالله الحسيني ، محمد حلمي ، مصطفى عبد اللطيف	١٠٠٪	١٠٠٪
٢٠٢٠/٠٧/٢٧م	عبدالله الحسيني ، محمد حلمي ، مصطفى عبد اللطيف	١٠٠٪	١٠٠٪
٢٠٢٠/٠٨/١٧م	عبدالله الحسيني ، محمد حلمي ، مصطفى عبد اللطيف	١٠٠٪	١٠٠٪
٢٠٢٠/١٠/٠٤م	عبدالله الحسيني ، محمد حلمي ، مصطفى عبد اللطيف	١٠٠٪	١٠٠٪
٢٠٢٠/١٠/١٣م	عبدالله الحسيني ، محمد حلمي ، مصطفى عبد اللطيف	١٠٠٪	١٠٠٪
٢٠٢٠/١٠/٢٦م	عبدالله الحسيني ، محمد حلمي ، مصطفى عبد اللطيف	١٠٠٪	١٠٠٪
٢٠٢٠/١١/٠٢م	عبدالله الحسيني ، محمد حلمي ، مصطفى عبد اللطيف	١٠٠٪	١٠٠٪
٢٠٢٠/١١/٢٥م	عبدالله الحسيني ، محمد حلمي ، مصطفى عبد اللطيف	١٠٠٪	١٠٠٪
٢٠٢٠/١٢/٢٣م	عبدالله الحسيني ، محمد حلمي ، مصطفى عبد اللطيف	١٠٠٪	١٠٠٪

لا يوجد أي علاقة مالية أو عائلية تجمع بين أعضاء مجلس الإدارة و لجنة المراجعة. عضو ورئيس لجنة المراجعة عبدالله الحسيني هو عضو مجلس إدارة مستقل.

ناقشت لجنة المراجعة في اجتماعاتها المذكورة أعلاه المهام الرئيسية التالية:

- اجتمعت مع المراجعين الخارجيين لمناقشة تقاريرهم وتوصياتهم.
- مراجعة القوائم المالية الربع سنوية والسنوية للشركة و من ضمنها تقارير إدارة المخاطر والإكتواري و تقرير مع المراجعين الخارجيين وقدمت توصياتها إلى مجلس الإدارة.
- مراجعة خطة المراجعة الداخلية لعام ٢٠١٩.
- مراجعة تقرير إنجازات المراجعة الداخلية بما في ذلك النتائج والتوصيات وسير العمل.
- راجعت التقارير الربع سنوية والسنوية المقدمة لمجموعة أليانز.
- مراجعة تقرير الرقابة النظامية بما في ذلك النتائج والإجراءات التصحيحية فضلا عن الشكاوى والقضايا القانونية.
- مراجعة نشاطات المراجعة الداخلية والرقابة النظامية والتأكد من إستقلاليتهم.
- تحديث سياسات وإجراءات المراجعة الداخلية وقدمت توصياتها إلى مجلس الإدارة للموافقة.
- وافقت على سياسة مكافحة غسيل الأموال وأشرفت من خلال الرقابة النظامية على تدريب الموظفين على مكافحة غسيل الأموال.
- إستعراض المراسلات الهامة مع الهيئات التنظيمية والرقابية بما في ذلك تعليقاتهم وناقشت الإجراءات المطلوبة مع مجلس الإدارة.
- تقييم العقود الخارجية بما في ذلك عقود مراجعي الحسابات الخارجيين والمحامي والإستشاري الإكتواري كما أوصت مجلس الإدارة بالموافقة على العقود.

لقد نفذ قسم التدقيق الداخلي تسع وعشرون عملية تدقيق (١٠ عمليات تدقيق غير مبرمجة، ١٢ عملية تدقيق نظامية، ثلاث عمليات تدقيق عادية وثلاث عمليات تدريبية) خلال عام ٢٠١٩. أظهر التقرير وجود ٥٩ ملاحظة عالية المخاطر والتي تم فعلاً إتخاذ الإجراءات اللازمة بخصوص تنفيذ معظمها على أن يتم إستكمال ما تبقى من إجراءات في الإطار الزمني المتفق عليه. وقام قسم التدقيق الداخلي بإصدار التقارير والإقتراحات اللازمة لمعالجة هذه الملاحظات. شملت عمليات التدقيق معظم الإدارات في الشركة بما في ذلك إدارة العمليات التأمينية، الإدارة المالية، إدارة الموارد البشرية، إدارة المبيعات، إدارة التسويق، وإدارة إعادة التأمين والشؤون الأكتوارية كما شملت جميع الأقسام التابعة لهذه الإدارات. يتم مراجعة تقارير الأنشطة السنوية بشكل دوري من قبل لجنة المراجعة.

نفذت أنظمة الرقابة الداخلية بشكل دقيق وفعال وتتابع لجنة المراجعة الخاصة بمجلس الإدارة بشكل منتظم نتائج المراجعة الداخلية لهذه الانظمة. لم تظهر نتائج المراجعة الداخلية أي نقاط ضعف جوهريّة في أنظمة الرقابة الداخلية.

مكافآت اللجنة خلال العام المالي المنتهي في ٣١ ديسمبر ٢٠٢٠م:

عضو لجنة المراجعة	المكافأة السنوية الثابتة	رسوم الحضور (ر.س)	المجموع (ر.س)
عبدالله الحسيني	-	١٩,٥٠٠	١٩,٥٠٠
محمد حلمي	-	١٩,٥٠٠	١٩,٥٠٠
مصطفى عبد اللطيف	-	١٩,٥٠٠	١٩,٥٠٠
المجموع	-	٥٨,٥٠٠	٥٨,٥٠٠

لجنة الإستثمار

من واجبات لجنة الإستثمار الإعداد والمراجعة والموافقة على سياسة الإستثمار الخاصة بالشركة ووضع إستراتيجية الإستثمار وفقاً لسياسة الإستثمار المعتمدة من قبل مجلس الإدارة والمتوافقة مع لوائح وأنظمة مؤسسة النقد العربي السعودي

تتضمن مهام و مسؤوليات لجنة الإستثمار ما يلي:

- تقييم إقتراحات الإستثمار المقدمة من الإدارة العليا.
- صياغة سياسة الإستثمار ومراجعة تنفيذ الأنشطة الإستثمارية على أساس دوري. تشمل هذه الأنشطة على سبيل المثال لا الحصر:
 - مراجعة أداء كل فئة أصول.
 - مراقبة مخاطر السياسة بشكل عام.
 - تقديم تقرير مراجعة أداء لمجلس الإدارة.
- مراجعة سياسات وإجراءات الشركة المتعلقة بالإستثمار على أساس سنوي أو دوري والتوصية بالتعديلات التي تطرأ عليها.
- وضع إستراتيجية الإستثمار بالتوافق مع سياسة الإستثمار الموافق عليها من قبل مجلس الإدارة.
- التأكد من التنفيذ السليم لسياسة / إستراتيجية الإستثمار على أساس ربع سنوي.
- وضع و مراجعة مبادئ الإستثمار للشركة.
- وضع و مراجعة معايير جودة إستراتيجية الشركة للإستثمار.
- وضع ومراجعة المبادئ التوجيهية لهيكلية محفظة الشركة.
- مراجعة تحليل الأسواق المالي المحضر من قبل قسم الإستثمار و مدير الأصول.
- مراجعة دخل الإستثمار و أدائه وفق الخطة الموضوعة.
- ضمان التزام جميع الأنشطة الإستثمارية بمتطلبات لائحة الإستثمار الصادرة عن مؤسسة النقد العربي السعودي وأي قوانين ولوائح أخرى سارية.
- مراجعة التقرير الشهري الذي أعدته الإدارة فيما يتعلق بأنشطة الفترة وهيكل المحفظة وتكوينها والتعرض للمخاطر وتفاصيل أي حدود تنظيمية أو داخلية خرقت خلال الفترة وكذلك الإجراءات المتخذة : الأنشطة المخططة للمستقبل.
- مراجعة مخاطر السوق ، والتي يشار إليها أيضاً باسم "عدم تطابق مخاطر الأصول" ، والتي تنشأ في جميع الحالات التي تنحرف فيها الأصول عن الالتزامات أو قد تنحرف في سيناريوهات معاكسة. تقريباً أي نوع من الإستثمار لديه مخاطر السوق الكامنة ، مثل مخاطر الأسهم ، ومخاطر انتشار ، ومخاطر معدل ، ومخاطر السيولة مخاطر الممتلكات أو مخاطر العملة ، بالإضافة إلى التعرض لسعر خالية من المخاطر. تتعرض المطالبات أيضاً على الأقل لتحركات سعر الفائدة الخالي من المخاطر المستخدم للخصم وقد تعتمد على عوامل مخاطر السوق الأخرى في حالة المشاركة في أعمال الحياة. وبالتالي ، قد تنشأ مخاطر السوق بسبب أنشطة الاكتتاب وكذلك بسبب إستراتيجيات الإستثمار في جميع المحافظ.

وتتألف اللجنة من السادة الأعضاء:

لجنة الإستثمار	
هشام الرايسي (إنتهت العضوية في ٢٠ سبتمبر ٢٠٢٠م)	رئيس لجنة الإستثمار
عادل ملاوي	عضو
كامل المنجد	عضو
أندرياس برونر	عضو
باسل بن جبر	عضو

عقدت لجنة الإستثمار أربعة إجتماعات خلال ٢٠٢٠م بنسبة حضور بلغت ٩٥٪

التاريخ	الحضور	نسبة الحضور	نسبة الحضور مع تفويض
٢٢/٠٣/٢٠٢٠م	هشام الرايسي، عادل ملاوي، كامل المنجد، باسل بن جبر، أندرياس برونر	١٠٠٪	١٠٠٪
٢٨/٠٤/٢٠٢٠م	عادل ملاوي، كامل المنجد، باسل بن جبر، أندرياس برونر	٨٠٪	٨٠٪
١٥/٠٧/٢٠٢٠م	هشام الرايسي، عادل ملاوي، كامل المنجد، باسل بن جبر، أندرياس برونر	١٠٠٪	١٠٠٪
٠٢/١١/٢٠٢٠م	عادل ملاوي، كامل المنجد، باسل بن جبر، أندرياس برونر	٨٠٪	٨٠٪

ناقشت لجنة الإستثمار في إجتماعاتها المذكورة أعلاه المهام الرئيسية التالية:

- استعراض هيكلية محفظة الشركة.
- استعراض الأداء الإستثماري للشركة.
- تحقق عام من معاملات للشركة.
- استعراض خيارات العقارات المستقبلية.
- ناقشت العروض العقارية المقدمة بخصوص تملك (شراء) مبنى جديد لمركز الشركة الرئيسي

مكافآت اللجنة خلال العام المالي المنتهي في ٣١ ديسمبر ٢٠٢٠م:

عضو لجنة الإستثمار	المكافأة السنوية الثابتة	رسوم الحضور (ر.س)	المجموع (ر.س)
هشام الرايسي	-	٤,٥٠٠	٤,٥٠٠
عادل ملاوي	-	٦,٠٠٠	٦,٠٠٠
كامل المنجد	-	٦,٠٠٠	٦,٠٠٠
باسل بن جبر	-	٦,٠٠٠	٦,٠٠٠
أندرياس برونر	-	٦,٠٠٠	٦,٠٠٠
المجموع (ر.س)	-	٢٨,٥٠٠	٢٨,٥٠٠

لجنة الترشيحات والمكافآت

إن واجبات ومسؤوليات لجنة الترشيحات والمكافآت هي كما يلي:

- لتوصية بالتعيينات في مجلس الإدارة تعيينات العضوية في مجلس الإدارة وكبار التنفيذيين وفقاً للسياسات والمعايير المعتمدة. تضمن اللجنة عدم ترشيح أي شخص سبق إدانته أو أي جريمة تمس الشرف أو الأمانة لهذه العضوية.
- مراجعة هيكل وتكوين مجلس الإدارة بانتظام والتوصية بالتغييرات.
- تقييم ومراقبة استقلالية أعضاء مجلس الإدارة ولجانه والتأكد من عدم وجود أي تضارب في المصالح ، بما في ذلك ضمان استقلالية الأعضاء المستقلين ، على الأقل سنوياً.
- تحديد نقاط القوة والضعف في مجلس الإدارة واللجان والتوصية بالعلاجات.
- إعداد وصف للقدرات والمؤهلات المطلوبة للعضوية في مجلس الإدارة ، بما في ذلك الوقت الذي يجب أن يحجزه عضو مجلس الإدارة لأنشطة المجلس.
- وضع سياسات واضحة فيما يتعلق بتعويضات ومكافآت أعضاء مجلس الإدارة ولجانه والأنشطة العليا.
- تقييم أداء أعضاء مجلس الإدارة واللجان بشكل منتظم (مرة واحدة على الأقل سنوياً).
- اعتماد وتقييم خطط وسياسات وبرامج التعويضات والخلافة للشركة.
- تقديم توصيات إلى مجلس الإدارة فيما يتعلق باختيار وعزل أعضاء كبار التنفيذيين.
- تقديم التوصيات لمجلس الإدارة بشأن مختلف القضايا المتعلقة بالتعيين والمكافآت.
- تأكد من أن مراجعة الأجر السنوية تتم بشكل مستقل عن الإدارة التنفيذية (من خلال المراجعة الداخلية أو شركة متخصصة خارجية).
- مراجعة سياسات وإجراءات الموارد البشرية على أساس سنوي أو دوري والتوصية بتعديلات عليها.

تتألف لجنة الترشيحات والمكافآت من السادة الأعضاء:

لجنة الترشيحات والمكافآت	كما في ٣١ ديسمبر ٢٠٢٠م
كامل المنجد	رئيس لجنة الترشيحات والمكافآت
عبدالله الحسيني	عضو
أنطوان عيسى	عضو
مازن التميمي	عضو
هشام الرايسي	عضو

عقدت لجنة الترشيحات والمكافآت ستة إجتماعات خلال ٢٠٢٠م بنسبة حضور بلغت ٩٦,٦٪.

التاريخ	الحضور	نسبة الحضور	نسبة الحضور مع تفويض
٢٠٢٠/٠١/٠٨م	كامل المنجد، عبد الله الحسيني، أنطوان عيسى، مازن التميمي، هشام الرايسي	١٠٠٪	١٠٠٪
٢٠٢٠/٠١/١٩م	كامل المنجد، عبد الله الحسيني، أنطوان عيسى، مازن التميمي، هشام الرايسي	١٠٠٪	١٠٠٪
٢٠٢٠/٠٣/٢٢م	كامل المنجد، عبد الله الحسيني، أنطوان عيسى، مازن التميمي، هشام الرايسي	١٠٠٪	١٠٠٪
٢٠٢٠/٠٤/٢٩م	كامل المنجد، عبد الله الحسيني، أنطوان عيسى، مازن التميمي، هشام الرايسي	١٠٠٪	١٠٠٪
٢٠٢٠/٠٧/١٣م	كامل المنجد، عبد الله الحسيني، أنطوان عيسى، مازن التميمي، هشام الرايسي	١٠٠٪	١٠٠٪
٢٠٢٠/٠٩/٣٠م	كامل المنجد، عبد الله الحسيني، أنطوان عيسى، مازن التميمي	٨٠٪	٨٠٪

ناقشت لجنة الترشيحات والمكافآت في إجتماعاتها المذكورة أعلاه المهام الرئيسية التالية:

- مراجعة مؤهلات وأعضاء مجلس الإدارة الجدد
- مراجعة مكافآت أعضاء مجلس الإدارة التي ظلت دون تغيير وكذلك الأعضاء المستقلين وقدمت التوصيات إلى مجلس الإدارة.
- مراجعة مكافآت كبار التنفيذيين لعام ٢٠٢٠م بالإضافة إلى آلية تعديل المكافآت والمبالغ للشركة وناقشتها مع مجلس الإدارة للموافقة عليها.
- مراجعة مكافآت كبار التنفيذيين وآلية المكافآت والمبالغ للشركة وناقشتها مع مجلس الإدارة للموافقة عليها.
- مراجعة المكافآت واستحقاقات الموظفين.
- مراجعة التحديثات على هيكل الشركة وتوظيف المديرين التنفيذيين الجدد والمناصب الرئيسية.
- راقب باستمرار حالة السعودية.
- تراقب باستمرار البرنامج التدريبي للشركة.
- بدأ تقييم أداء مجلس الإدارة واللجان الذاتية لعام ٢٠١٩م.

مكافآت اللجنة خلال العام المالي المنتهي في ٣١ ديسمبر ٢٠٢٠م:

عضو لجنة الترشيحات والمكافآت	المكافأة السنوية الثابتة	رسوم الحضور (ر.س)	المجموع (ر.س)
كامل المنجد	-	٩,٠٠٠	٩,٠٠٠
عبدالله الحسيني	-	٩,٠٠٠	٩,٠٠٠
انطوان عيسى	-	٩,٠٠٠	٩,٠٠٠
هشام الرايسي	-	٧,٥٠٠	٧,٥٠٠
مازن التميمي	-	٩,٠٠٠	٩,٠٠٠
المجموع (ر.س)	-	٤٣,٥٠٠	٤٣,٥٠٠

لجنة المخاطر

تهدف اللجنة إلى الإشراف على وظيفة إدارة المخاطر وضمان تحديد المخاطر التي قد تهدد الشركة والمحافظة المقبولة عليها.

إن واجبات ومسؤوليات لجنة المخاطر هي كما يلي:

- تحديد المخاطر التي قد تهدد الشركة والمحافظة على المخاطر مقبولة بالنسبة للشركة.
- الإشراف على نظام إدارة المخاطر وتقييم فعاليتها.
- تحديد استراتيجية شاملة لشركة إدارة المخاطر، والإشراف على تنفيذها، ومراجعتها وتحديثها على أساس منتظم مع مراعاة التطورات الداخلية والخارجية للشركة.
- مراجعة سياسات إدارة المخاطر.
- إعادة تقييم قدرة تحمل وتعرض الشركة للخطر على أساس منتظم (على سبيل المثال من خلال تمارين اختبار التحمل).
- تقديم التقارير إلى مجلس الإدارة حول التعرض للمخاطر والتوصية باتخاذ إجراءات لإدارتها.
- تقديم المشورة للمجلس بشأن القضايا المتعلقة بإدارة المخاطر.

يشمل نطاق لجنة المخاطر فئات المخاطر أدناه مع فئاتها الفرعية التالية:

- مخاطر السوق: مخاطر أسعار الفائدة ومخاطر الأسهم ومخاطر الممتلكات ومخاطر العملات ومخاطر الانتشار ومخاطر السيولة.
- مخاطر تقصير الطرف المقابل: إعادة التأمين والتركيز والأطراف المقابلة الأخرى ومخاطر الائتمان.
- الاكتتاب لمنتجات التأمين العام: التسعير (عام)، التسعير (الصحة)، الحجز (عام)، الحجز (الصحة)، الكوارث العامة وإنهاء المدة.
- الاكتتاب لمنتجات التأمين على الحياة: الوفيات، طول العمر، الاعتلال والإعاقة، الفاصل، المصاريف والكوارث.
- المخاطر الاستراتيجية: الأعمال، السوق / الدولة والسمعة.
- المخاطر التشغيلية: الاحتيال الداخلي، الاحتيال الخارجي، الموارد البشرية، الأضرار المادية، الهجمات الإلكترونية، تعطل النظام، جودة البيانات وإدارة العمليات
- المخرجات الاكتوارية: الحجز والتأمين على غير الحياة والتأمين على الحياة وإعادة التأمين والملاءة.
- الرقابة: الإدارة العليا، إدارة المخاطر، الامتثال، التدقيق، الإدارة التشغيلية.
- سلوك الأعمال: تطوير المنتجات، والإفصاح عن ترويج المنتجات والمبيعات، والمطالبات، والشكاوى وحماية الخصوصية
- الرقابة ومكافحة غسل الأموال: المخاطر الرقابية، مكافحة غسل الأموال.

تتألف لجنة المخاطر من السادة الأعضاء:

لجنة المخاطر	كما في ٣١ ديسمبر ٢٠٢٠
باسل بن جبر	رئيس لجنة المخاطر
إيرف قلوطين	عضو
عادل ملاوي	عضو

عقدت لجنة المخاطر أربعة إجتماعات خلال ٢٠٢٠ م بنسبة حضور بلغت ٩١,٧٪.

التاريخ	الحضور	نسبة الحضور	نسبة الحضور مع تفويض
٢٠٢٠/٠٣/٢٣	باسل بن جبر، إيرف قلووقين ، عادل ملاوي	١٠٠٪	١٠٠٪
٢٠٢٠/٠٤/٢٨	باسل بن جبر، إيرف قلووقين ، عادل ملاوي	١٠٠٪	١٠٠٪
٢٠٢٠/٠٧/٢٦	باسل بن جبر، عادل ملاوي	٦٦,٧٪	٦٦,٧٪
٢٠٢٠/١١/٠٣	باسل بن جبر، إيرف قلووقين ، عادل ملاوي	١٠٠٪	١٠٠٪

ناقشت لجنة المخاطر في إجتماعاتها المذكورة أعلاه المهام الرئيسية التالية:

- مراقبة ملف المخاطر والتعرض لها للشركة.
- مراقبة سير عمل إدارة المخاطر بشكل منتظم.
- مراقبة حالة الملاءة القانونية بشكل منتظم.
- مراقبة تقييم المخاطر العالية بشكل منتظم
- مناقشة ومراجعة المخاطر التشغيلية
- مراجعة مخاطر الإكتتاب

فيما يلي مكافآت اللجنة حتى ٣١ ديسمبر ٢٠٢٠:

عضو لجنة المخاطر	المكافأة السنوية الثابتة	رسوم الحضور (ر.س)	المجموع (ر.س)
باسل بن جبر	-	٦,٠٠٠	٦,٠٠٠
عادل ملاوي	-	٦,٠٠٠	٦,٠٠٠
إيرف قلووقين	-	٤,٥٠٠	٤,٥٠٠
المجموع (ر.س)	-	١٦,٥٠٠	١٦,٥٠٠

ذ) إدارة المخاطر

خلال عام ٢٠٢٠م، نجحت الشركة في دمج أنشطة إدارة المخاطر في استراتيجية الشركة وأهدافها، وذلك للحفاظ على حقوق مساهمي الشركة. لدى الشركة استراتيجية كاملة لإدارة المخاطر ولفهمها والتحكم بجميع مستويات الخطر الناشئ من كافة أعمال الشركة. تعتمد هذه الإستراتيجية على تأثير تقلبات السوق والخبرات المتوفرة في التعامل مع المخاطر المتكررة التي تتعرض لها الشركة. ولا تعتمد على الخطر الناتج من عمل واحد بل تمتد لتشمل جميع المخاطر المحتملة. وقد قسمت المخاطر على النحو التالي:

المخاطر التشغيلية

المخاطر التشغيلية هي مخاطر الخسارة الناتجة من فشل في النظام أو الرقابة، الإختلاس والأخطاء البشرية، والتي يمكن أن تنتج عنها خسارة مالية وفقدان للسمعة، وعواقب تنظيمية وقانونية. تقوم الشركة بإدارة مخاطر العمليات من خلال الضوابط المناسبة، وفصل المهام والمراقبة الداخلية ومتضمنة التدقيق الداخلي والرقابة النظامية.

مخاطر السيولة

تمثل مخاطر السيولة الصعوبات التي تواجهها الشركة في توفير الأموال اللازمة للوفاء بالتعهدات المتعلقة بالتزاماتها المالية. يتم مراقبة متطلبات السيولة بشكل دوري، وتقوم الإدارة بالتأكد من توفر السيولة الكافية للوفاء بالتزاماتها حال نشوئها.

إدارة مخاطر المطالبات

تشأ إدارة المطالبات في الشركة عند حدوث حالات غير دقيقة أو غير مكتملة للاحتياطيات أو تسويات المطالبات أو ضعف في جودة الخدمة أو الأفرار. في تكاليف إدارة المطالبات.

وضع الاحتياطيات ومخاطر الاحتياطيات النهائية

تشأ مخاطر الاحتياطيات ومخاطر الاحتياطيات النهائية في الشركة عندما تكون مطالبات التأمين الناشئة غير كافية وذلك من خلال التنبؤات الغير دقيقة أو من خلال تكوين مخصصات غير كافية للمصروفات والديون المشكوك في تحصيلها لإعادة التأمين

مخاطر الائتمان

تمثل مخاطر الائتمان عدم مقدرة طرف ما على الوفاء بالتزاماته بشأن أداة مالية ما، مما يؤدي إلى تكبد الطرف الآخر لخسارة مالية.

مخاطر معدل الفائدة

تشأ مخاطر سعر الفائدة من احتمال تأثير التغيرات في أسعار الفائدة على الربحية المستقبلية أو القيم العادلة للأدوات المالية. تتعرض الشركة لمخاطر أسعار الفائدة على أرصدة البنوك الخاصة بها والاستثمارات المتاحة للبيع.

مخاطر أسعار العملات

تشأ مخاطر أسعار العملات عن إحتمال تأثير التغيرات في أسعار العملات على الربحية المستقبلية أو القيمة العادلة للأدوات المالية. تتعرض الشركة لمخاطر أسعار العملات بشأن الأرصدة لدى البنوك والإستثمارات المتاحة للبيع.

مخاطر السوق

تتمثل مخاطر السوق في مخاطر تقلبات القيمة العادلة والتدفقات النقدية المستقبلية لأداة مالية بسبب التغيرات في أسعار السوق (غير تلك الناتجة من مخاطر أسعار العملة أو مخاطر العملات)، سواء حدثت تلك التغيرات بسبب عوامل تتعلق بالأداة المالية المعينة أو بمصدرها أو عوامل تؤثر على جميع الأدوات المالية المماثلة المتداولة في السوق. تحد الشركة من مخاطر السوق عن طريق الإحتفاظ بمحفظة إستثمارية متنوعة ومراقبة التحولات في الأسواق المالية.

مخاطر أسعار الصناديق

مخاطر أسعار الصناديق هي المخاطر المتعلقة بتقلبات القيمة العادلة للتدفقات النقدية المستقبلية بسبب تغيرات في صافي قيمة الموجودات التي يتم تحديدها من قبل مديري الصناديق .

مخاطر التأمين

إن المخاطر بموجب عقد تأمين تمثل المخاطر بوقوع حادث ما مؤمن عليه مع عدم التأكد من حجم وزمن المطالبة الناتجة عن ذلك الحادث. تتمثل المخاطر الرئيسية التي تواجهها الشركة بموجب هذه العقود في المطالبات والمزايا الفعلية المدفوعة التي تزيد عن القيمة الدفترية لمطلوبات التأمين. ويخضع ذلك لتكرار وحجم المطالبات والمزايا الفعلية المدفوعة أكثر من تلك المقدرة أصلاً والتطورات اللاحقة للمطالبات طويلة الاجل.

إدارة رأس المال

توضع أهداف من قبل الشركة للحفاظ على توازن نسب رأس المال وذلك لدعم أهداف الشركة وزيادة الفائدة للمساهمين. تقوم الشركة بإدارة متطلبات رأس المال وذلك بتقدير النقص بين مستويات رأس المال المعلن عنها والمطلوبة بانتظام.

القيمة العادلة للأدوات المالية

تتكون الأدوات المالية من الموجودات المالية والمطلوبات المالية. إن القيمة العادلة هي القيمة التي يتم بموجبها تبادل موجودات ما أو سداد مطلوبات ما بين أطراف راغبة في ذلك وبشروط تعامل عادل. يفترض تعريف القيمة العادلة بأن المنشأة قادرة على العمل وفقاً لمبدأ الاستمرارية المحاسبي، مع عدم وجود نية أو حاجة لتصفيته، أو إجراء تخفيض حاد في مستوى عملياتها أو القيام بأية تعاملات بشروط لها تأثير عكسي.

ر) الزكاة والمدفوعات القانونية

لقد خصصت شركة أليانز السعودي الفرنسي للتأمين التعاوني مبلغاً قدره ١٠,٣ مليون ريال سعودي للزكاة والضرائب سنة ٢٠٢٠ مقارنةً بـ ١٠,٢ مليون ريال سعودي في ٢٠١٩.

وفي الجدول التالي قائمة بالمدفوعات القانونية للعام المنتهي في ٣١ ديسمبر ٢٠٢٠ (المبالغ المحملة في ٢٠٢٠ والمبالغ المدفوعة حتى ٣١ ديسمبر ٢٠٢٠)

المبالغ بالمليون ريال سعودي	٢٠٢٠	٢٠١٩	٢٠١٨	٢٠١٧	٢٠١٦
المدفوعة	المحملة	المدفوعة	المحملة	المدفوعة	المحملة
-	-	-	-	-	-
رسوم جمركية	-	-	-	-	-
٢٤,٠	١٠,٣	٥,٦	١٠,٢	٧,٩	٥,٣
الزكاة والضرائب	-	-	-	-	-
١٠,٤	١٠,٤	٧,٦	٧,٦	٧,٣	٣,١
مصاريف المؤسسة العامة للتأمينات الإجتماعية	-	-	-	-	-
١,٣	١,٣	١,٣	١,٣	١,٢	٠,٢
تأشيرات الدخول و جوازات سفر	-	-	-	-	-
٥,١	٥,١	٧,٠	٧,٠	٤,٩	٥,٤
تكاليف الفحص والإشراف	-	-	-	-	-
٤٠,٨	٢٧,١	٢١,٥	٣٦,١	٢١,٣	١٤,٠
المجموع					

١.١ الخطط المستقبلية

سوف تتابع الشركة إستراتيجية التجديد والنمو في السوق تماشياً مع رؤيتها وفقاً للإستراتيجية التالية:

تطوير التأمين الصحي وتأمين السيارات: بالتوافق مع إستراتيجية المخاطر لعام ٢٠٢١م سوف تستمر الشركة في بتطبيق المستوى العالي من المعايير التقنية والتوجهات بالتوافق مع إستراتيجية المخاطر، كما ستراقب الربحية وفقاً لقطاعات العمل و تعدل إستراتيجية التسعير عند الضرورة. ستقوم الشركة أيضاً بضمان متطلبات إحتياط تقنية مضمونة وسليمة. كما سيتم التركيز على النمو بشكل أفضل في قطاع سوق التأمين الصحي.

الحلول الإلكترونية: ستقوم الشركة في ٢٠٢١ بتبسيط المبادرات الرقمية لتعزيز رضا العملاء وضمان توفير تجربة أفضل للعملاء، مما ينبغي أن يساهم في زيادة ثبات المحفظة.

تنمية مهارات الموظفين: خلال عام ٢٠٢١ ستواصل الشركة استثماراتها في الموارد البشرية لأستقطاب وتطوير المواهب الشابة وإعداد جيل المستقبل من المدراء.

تقوم الشركة على أساس بناء مسيرات وظيفية واضحة وبرامج تدريبية مفصلة لتحقيق الرضا والكفاءة بين الموظفين. المراجعون الخارجيون والمقاييس الحسابية.

الشركات: إستمرارية إعطاء تأمين الشركات الأولوية القصوى للشركة. خلال عام ٢٠٢١، ستقوم الشركة بتوسيع نطاق علاقاتها مع الوسطاء الرئيسيين لبناء شراكة قوية ودائمة من خلال معايير خدمة متفوق عليها، كما ستركز الشركة على العقود العالمية مثل التأمين الإئتماني.

البيع المباشر: خلال ٢٠٢١ سوف تركز الشركة على النمو من ناحية عدد موظفي المبيعات بالإضافة إلى نقاط البيع. وبهذا توسع الشركة مجال اتصالها بفئات العملاء المختلفة وستواصل تدريب فريق المبيعات لتضمن أعلى مستوى من الخدمات.

التأمين البنكي: سوف يكون تركيز الشركة في ٢٠٢١ على تحسين إنتاجية وكالة التأمين البنكي والشركات عبر تعزيز علاقة شريكنا البنك السعودي الفرنسي مع قاعدة عملائه التجارية والشركات

١٢. المراجعون الخارجيون والمقاييس الحسابية

في عام ٢٠٢٠م، وافقت الجمعية العمومية الغيرعادية والمنعقدة في ١٦/٠٦/٢٠٢٠م على توصيات مجلس الإدارة بشأن تعيين (Price Water House) و (مكتب البسام وشركاه محاسبون متحالون كمراجعين قانونيين للقيام بدور مشترك كمراجعين حسابات خارجيين للشركة للعام المالي المنتهي في ٣١ ديسمبر ٢٠٢٠م. وقد تم تعيين مراجعي الحسابات الخارجيين على إقتراحات لجنة المراجعة بعد الإطلاع على عطاءات مقدمة من شركات تدقيق مختلفة. تم إعداد القوائم المالية للعام المالي المنتهي في ٣١ ديسمبر ٢٠٢٠م وفقا للمعايير الدولية العالمية للتقارير المالية (IFRS) طبقا للتغييرات الصادرة من البنك المركزي السعودي فيما يتعلق بالزكاة وضريبة الدخل. يرى المراجعون المستقلون الخارجيون أن القوائم المالية تظهر بعدل في كافة النواحي الجوهرية، المركز المالي للشركة كما في ٣١ ديسمبر ٢٠٢٠م ونتائج أعمالها وتدفعاتها النقدية للسنة المنتهية في حينه وفقا للمعايير الدولية العالمية للتقارير المالية (IFRS) طبقا للتغييرات الصادرة من البنك المركزي السعودي فيما يتعلق بالزكاة وضريبة الدخل.

١٣. الهيئة الشرعية

تتألف هيئة الشرعية التابعة للشركة من كل من:

الشيخ د. محمد علي القاري
الشيخ عبدالله بن سليمان المنيع
الشيخ د. عبد الستار أبوغدة

إن دور الهيئة هو مراجعة والموافقة على برامج الشركة للحماية والإدخار على أنها برامج متوافقة مع الشريعة الإسلامية.

١٤. طلب الشركة لسجلات المساهمين

#	تاريخ الطلب	تاريخ بدء الملكية	السبب
١	٢٠٢٠/٠٢/١٨	٢٠١٩/١٢/٣١	طلب السجل لإعداد تقرير مجلس الإدارة للعام ٢٠١٩.
٢	٢٠٢٠/٠٥/٠٥	٢٠٢٠/٠٥/٠٥	طلب السجل لإجراءات أخرى متعلقة بعمليات زيادة رأس المال.
٣	٢٠٢٠/٠٦/١٤	٢٠٢٠/٠٦/١٦	طلب السجل للتحضير لإجتماع الجمعية العمومية.
٤	٢٠٢٠/٠٦/١٨	٢٠٢٠/٠٦/١٨	طلب السجل لإجراءات أخرى متعلقة بعمليات زيادة رأس المال.
٥	٢٠٢٠/٠٦/٢١	٢٠٢٠/٠٦/٢١	طلب السجل لإجراءات أخرى متعلقة بعمليات زيادة رأس المال.
٦	٢٠٢٠/٠٨/٠٦	٢٠٢٠/٠٨/٠٦	طلب السجل لإجراءات أخرى متعلقة بعمليات زيادة رأس المال.
٧	٢٠٢٠/١٠/١٨	٢٠٢٠/١٠/١٩	طلب السجل للتحضير لإجتماع الجمعية العمومية.

١٥. إقرار الشركة

تقر أليانز السعودي الفرنسي بما يلي :

- تقر أليانز السعودي الفرنسي بما يلي :
- لم يكن هناك أي قروض على الشركة خلال عام ٢٠٢٠.
- لا يوجد هناك أي قروض قائمة على الشركة كما في ٢٠٢٠.
- خلال السنة قامت الشركة بزيادة رأس المال من خلال إصدار حقوق أولية بقيمة إجمالية ٤٠٠ مليون ريال سعودي. تسلمت الشركة موافقة الجهات التنظيمية والجمعية العمومية غير العادية على زيادة رأس المال وبلغ رأس المال الحالي المدفوع ٦٠٠ مليون ريال سعودي.
- لم تقم الشركة بإسترداد، شراء أو إلغاء أي أدوات دين قابلة للإسترداد خلال عام ٢٠٢٠.
- لا تملك الشركة أي أسهم خزينة.

١٦. إقرار مجلس الإدارة

يقر مجلس الإدارة بما يلي :

- أنه تم إعداد سجلات الحسابات بالشكل الصحيح.
- أن نظام الرقابة الداخلية أعد على أسس سليمة وتم تنفيذه بفاعلية.
- أنه لا يوجد أي شك يذكر بشأن قدرة الشركة على مواصلة نشاطها.

التقرير السنوي ٢٠٢٠

القوائم المالية ٢٠٢٠

مع تقرير مراجعي الحسابات
للسنة المنتهية ٣١ ديسمبر ٢٠٢٠

تقرير المراجع المستقل

إلى مساهمي شركة أليانز السعودي الفرنسي للتأمين التعاوني

(شركة مساهمة سعودية)

الرأي

لقد قمنا بمراجعة القوائم المالية لشركة أليانز السعودي الفرنسي للتأمين التعاوني - شركة مساهمة سعودية ("الشركة")، والتي تشتمل على قائمة المركز المالي كما في ٣١ ديسمبر ٢٠٢٠ وقوائم الدخل والدخل الشامل والتغيرات في حقوق الملكية والتدفقات النقدية للسنة المنتهية في ذلك التاريخ، والايضاحات حول القوائم المالية، التي تتضمن السياسات المحاسبية الهامة والمعلومات التفسيرية الأخرى.

في رأينا، إن القوائم المالية المرفقة تظهر بصورة عادلة، من جميع النواحي الجوهرية، المركز المالي للشركة كما في ٣١ ديسمبر ٢٠٢٠، وأداءها المالي وتدفقاتها النقدية للسنة المنتهية في ذلك التاريخ وفقاً للمعايير الدولية للتقرير المالي المعتمدة في المملكة العربية السعودية والمعايير والإصدارات الأخرى الصادرة عن الهيئة السعودية للمحاسبين القانونيين (يشار إليها بالمعايير الدولية للتقرير المالي المعتمدة في المملكة العربية السعودية).

أساس الرأي

لقد قمنا بمراجعتنا وفقاً لمعايير المراجعة الدولية المعتمدة في المملكة العربية السعودية. إن مسؤولياتنا، بموجب هذه المعايير تم توضيحها في تقريرنا بالتفصيل ضمن قسم مسؤوليات المراجعين حول مراجعة القوائم المالية. إننا مستقلون عن الشركة وفقاً لقواعد سلوك وأداب المهنة المعتمدة في المملكة العربية السعودية المتعلقة بمراجعتنا للقوائم المالية، كما التزمنا بمسؤولياتنا الأخلاقية الأخرى وفقاً لهذه القواعد. نعتقد أن أدلة المراجعة التي تم الحصول عليها كافية ومناسبة كأساس لإبداء رأينا.

الأمر الرئيسي للمراجعة

إن أمور المراجعة الرئيسية هي تلك الأمور التي كانت، وفقاً لحكمنا المهني، لها أهمية كبيرة أثناء مراجعتنا للقوائم المالية للسنة الحالية. وقد تم تناول هذه الأمور في سياق مراجعتنا للقوائم المالية ككل، وعند إبداء رأينا حولها، ولا نبدي رأياً منفصلاً حول هذه الأمور. فيما يلي وصف لكل أمر من أمور المراجعة الرئيسية وكيفية تناول مراجعتنا لهذه الأمور في ذلك السياق:

أمور المراجعة الرئيسية

تقييم مطلوبات المطالبات النهائية الناتجة من عقود التأمين

كما في ٣١ ديسمبر ٢٠٢٠، بلغ إجمالي المطالبات تحت التسوية بما في ذلك المطالبات المتكبدة وغير المبلغ عنها واحتياطيات الأقساط الإضافية ٧٠٨,٤ مليون ريال سعودي كما هو مبين في الإيضاح رقم ١٤ حول القوائم المالية

يتضمن تقدير المطلوبات من عقود التأمين درجة عالية من ممارسة الأحكام. إن المطلوبات تم تقديرها بناءً على أفضل تقدير لتكلفة النهائية لكل المطالبات المتكبدة ولم يتم تسويتها حتى تاريخ محدد، سواء تم الإبلاغ عنها أم لا، بالإضافة إلى تكاليف معالجة المطالبات المتعلقة بها.

تستخدم الشركة بصورة أساسية خبير اكتواري خارجي ("خبير الإدارة") ليقدم لها تقدير لتلك المطلوبات. يتم استخدام نطاق واسع من الطرق لتحديد هذه المخصصات والتي تستند على الافتراضات الظاهرية والضمنية المتعلقة بمبلغ التسوية المتوقعة وأنماط تسوية المطالبات.

نظراً لعدم التأكد من التقدير وعدم الموضوعية بما في ذلك حالات عدم التأكد بسبب جائحة كوفيد ١٩ التي تدخل في تقييم مطلوبات المطالبات النهائية الناتجة عن عقود التأمين، فقد اعتبرنا ذلك من أمر مراجعة رئيسي.

يرجى الرجوع إلى الإيضاحين ٢ و٣ حول القوائم المالية الذي يوضح منهجية التقييم المستخدمة من قبل الشركة والأحكام والتقدير الهامة.

كيفية التعامل مع الأمر في عملية المراجعة

قمنا بتنفيذ الإجراءات التالية:

- بفهم وتقييم واختبار الضوابط الرئيسية حول معالجة المطالبات وعمليات تكوين المخصصات.
- بتقييم كفاءة وقدرة وموضوعية خبير الإدارة بناءً على مؤهلاته المهنية وخبراته وتقييم مدى استقلاله.
- إجراء اختبارات جوهرية للمبالغ المسجلة لعينة من المطالبات التي تم الإبلاغ عنها والمدفوعة، بما ذلك مقارنة مبالغ المطالبات تحت التسوية مع المستندات المؤيدة المناسبة لتقييم صحة تقييم احتياطيات المطالبات تحت التسوية.
- الحصول على دليل مراجعة كافٍ لتقييم نزاهة وسلامة البيانات المستخدمة كمدخلات في التقييمات الاكتوارية، واختبارها على أساس العينة، ودقة بيانات المطالبات الأساسية المستخدمة من قبل خبير الإدارة عند تقدير المطالبات المتكبدة والتي لم يتم الإبلاغ عنها من خلال مقارنتها مع السجلات المحاسبية وغيرها.
- ولغرض التأكد من منهجيات الإدارة وافتراضاتها، قمنا بالاستعانة بالخبير الداخلي (الاكتواري) لدينا في فهم وتقييم الممارسات الاكتوارية للشركة والمخصصات المكونة. وحصلنا على قناعة حول التقرير الاكتواري الصادر من قبل خبير الإدارة، وذلك من خلال القيام بما يلي:
 ١. تقييم ما إذا كانت المنهجيات الاكتوارية للشركة تتماشى مع الممارسات الاكتوارية المتعارف عليها ومع السنوات السابقة. حصلنا على تفسيرات كافية من الإدارة عن أية اختلافات جوهرية.
 ٢. تقييم الافتراضات الاكتوارية الرئيسية بما في ذلك نسب المطالبات، والتكرار المتوقع وقوة المطالبات. لقد تأكدنا من هذه الافتراضات من خلال مقارنتها مع توقعاتنا بناءً على الخبرة التاريخية للشركة والاتجاهات الحالية ومعرفتنا بقطاع التأمين، و
 ٣. فحص مدى ملاءمة طرق ومنهجية الاحتساب مع الافتراضات المستخدمة وتحليل الحساسية المنفذة.
- تقييم مدى كفاية وملائمة الإفصاحات ذات العلاقة في القوائم المالية.

المعلومات الأخرى

إن مجلس الإدارة في الشركة ("أعضاء مجلس الإدارة") مسؤول عن المعلومات الأخرى. تتألف المعلومات الأخرى من المعلومات المدرجة في تقرير الشركة السنوي لعام ٢٠٢٠، ولا تتضمن القوائم المالية وتقرير المراجعين حولها. من المتوقع أن يكون التقرير السنوي متاحاً لنا بعد تاريخ تقريرنا هذا.

إن رأينا حول القوائم المالية لا يغطي المعلومات الأخرى، كما أننا لا ولن نبدي أي نوع من أنواع التأكيدات حولها.

وفيما يتعلق بمراجعتنا للقوائم المالية، فإن مسؤوليتنا هي قراءة المعلومات الأخرى الموضحة أعلاه عندما تكون متاحة لنا، وعند القيام بذلك، نأخذ بعين الاعتبار ما إذا كانت المعلومات الأخرى لا تتوافق بصورة جوهرية مع القوائم المالية أو مع المعلومات التي تم الحصول عليها خلال عملية المراجعة، أو خلافاً لذلك تتضمن تحريفات جوهرية.

فيما لو استنتجنا، عند قراءة المعلومات الأخرى أنها تحتوي على تحريفات جوهرية، فيجب علينا إبلاغ المكلفين بالحوكمة بهذا الأمر.

مسؤوليات أعضاء مجلس الإدارة والمكلفين بالحوكمة عن القوائم المالية

إن أعضاء مجلس الإدارة مسؤولون عن الإعداد والعرض العادل للقوائم المالية وفقاً للمعايير الدولية للتقرير المالي المعتمدة في المملكة العربية السعودية والمعايير والإصدارات الأخرى الصادرة عن الهيئة السعودية للمحاسبين القانونيين ومتطلبات نظام الشركات والنظام الأساسي للشركة وعن نظام الرقابة الداخلي الذي يراه أعضاء مجلس الإدارة ضرورياً ليتمكنوا من إعداد قوائم مالية خالية من التحريفات الجوهرية، سواء كانت ناتجة عن غش أو خطأ.

عند إعداد القوائم المالية، فإن أعضاء مجلس الإدارة مسؤولون عن تقييم قدرة الشركة على الاستمرار في أعمالها والافصاح - عند الضرورة - عن الأمور المتعلقة بالاستمرارية، واستخدام مبدأ الاستمرارية المحاسبي ما لم ينو أعضاء مجلس الإدارة تصفية الشركة أو وقف عملياتها، أو عدم وجود بديل حقيقي بخلاف ذلك.

إن المكلفين بالحوكمة مسؤولون عن الإشراف على عملية إعداد التقارير المالية للشركة.

مسؤوليات المراجعين حول مراجعة القوائم المالية

تتمثل أهدافنا في الحصول على تأكيد معقول حول ما إذا كانت القوائم المالية ككل خالية من التحريفات الجوهرية، سواء كانت ناتجة عن غش أو خطأ، وإصدار تقرير المراجعين الذي يتضمن رأينا. يُعد التأكيد المعقول مستوى عالٍ من التأكيد، ولكنه لا يضمن أن عملية المراجعة التي تم القيام بها وفقاً لمعايير المراجعة الدولية المعتمدة في المملكة العربية السعودية ستكشف دائماً عن أي تحريف جوهري عند وجوده. يمكن أن تنتج التحريفات من غش أو خطأ وتُعد جوهرية، بمفردها أو في مجموعها، إذا كان من المتوقع إلى حد معقول أن تؤثر على القرارات الاقتصادية التي يتخذها المستخدمون بناءً على هذه القوائم المالية.

وفي إطار عملية المراجعة التي تم القيام بها وفقاً لمعايير المراجعة الدولية المعتمدة في المملكة العربية السعودية، نمارس الحكم المهني ونحافظ على الشك المهني خلال عملية المراجعة. كما نقوم أيضاً بما يلي:

- تحديد وتقييم مخاطر وجود تحريفات جوهرية في القوائم المالية، سواء كانت ناتجة عن غش أو خطأ، وتصميم وتنفيذ إجراءات مراجعة لمواجهة هذه المخاطر، والحصول على أدلة مراجعة كافية ومناسبة كأساس لإبداء رأينا. إن مخاطر عدم اكتشاف أي تحريفات جوهرية ناتجة عن الغش يعد أكبر من المخاطر الناتجة عن الخطأ، حيث قد ينطوي الغش على تواطؤ أو تزوير أو حذف متعمد أو إفادات مضللة أو تجاوز لنظام الرقابة الداخلي.
- الحصول على فهم لأنظمة الرقابة الداخلية المتعلقة بعملية المراجعة لغرض تصميم إجراءات مراجعة ملائمة للظروف، وليس لغرض إبداء رأي حول فعالية أنظمة الرقابة الداخلية للشركة.
- تقييم مدى ملائمة السياسات المحاسبية المستخدمة، ومدى معقولية التقديرات المحاسبية والإفصاحات ذات العلاقة التي قام بها أعضاء مجلس الإدارة.
- استنتاج مدى ملائمة استخدام أعضاء مجلس الإدارة لمبدأ الاستمرارية، وبناءً على أدلة المراجعة التي تم الحصول عليها، تحديد ما إذا كان هناك عدم تأكد جوهري يتعلق بأحداث أو ظروف يمكن أن تشير إلى وجود شك كبير حول قدرة الشركة على الاستمرار في أعمالها. وإذا توصلنا إلى وجود عدم تأكد جوهري، يجب علينا لفت الانتباه في تقريرنا إلى الإفصاحات ذات العلاقة في القوائم المالية، أو تعديل رأينا إذا كانت هذه الإفصاحات غير كافية. تستند استنتاجاتنا إلى أدلة المراجعة التي تم الحصول عليها حتى تاريخ تقريرنا. ومع ذلك، فإن الأحداث أو الظروف المستقبلية قد تؤدي إلى عدم استمرار الشركة في أعمالها.
- تقييم العرض وهيكّل ومحتوى القوائم المالية، بما في ذلك الإفصاحات، وتحديد ما إذا كانت القوائم المالية تمثل المعاملات والأحداث بطريقة تحقق عرضاً عادلاً.

نقوم بإبلاغ المكلفين بالحوكمة - من بين أمور أخرى - بالنطاق والتوقيت المخطط لعملية المراجعة ونتائج المراجعة الجوهرية، بما في ذلك أي أوجه قصور هامة في نظام الرقابة الداخلي التي نكتشفها خلال مراجعتنا.

كما نقدم للمكلفين بالحوكمة بياناً نوضح فيه أننا التزمنا بالمتطلبات الأخلاقية المناسبة المتعلقة بالاستقلال، ونقوم بإبلاغهم بجميع العلاقات والأمور الأخرى التي قد يعتقد إلى حد معقول أنها قد تؤثر على استقلالنا، وسبل الحماية منها أن لزم الأمر.

ومن بين الأمور التي نقوم بإبلاغ المكلفين بالحوكمة عنها، نقوم بتحديد تلك الأمور التي كانت لها أهمية كبيرة خلال عملية مراجعة القوائم المالية للفترة الحالية ولذلك هي الأمور الرئيسية للمراجعة. تم توضيح هذه الأمور في تقريرنا باستثناء ما تمنع النظم أو اللوائح الإفصاح العام عنه أو إذا قررنا - في حالات نادرة جداً - أن أمر ما لا ينبغي الإفصاح عنه في تقريرنا لأنه من المتوقع إلى حد معقول بأن الإفصاح عن هذا الأمر سوف يؤدي إلى نتائج سلبية تفوق منافع المصلحة العامة من هذا الإفصاح.

البسام وشركاه

محاسبون قانونيون

ص. ب ٦٩٦٥٨

الرياض ١١٥٥٧

المملكة العربية السعودية

برايس واترهاوس كوبرز

ص. ب ٨٢٨٢

الرياض ١١٤٨٢

المملكة العربية السعودية

التاريخ ٣١ مارس ٢٠٢١

الموافق ١٨ شعبان ١٤٤٢ هـ

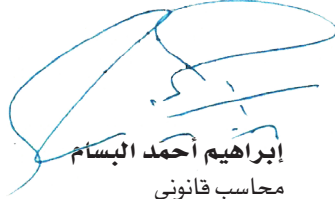
إبراهيم أحمد البسام
محاسب قانوني

ترخيص رقم ٣٢٧



علي حسن البصري
محاسب قانوني



قائمة المركز المالي

كما في ٣١ ديسمبر ٢٠٢٠م

٢٠١٩	٢٠٢٠	إيضاح	
ريال سعودي	ريال سعودي		
			الموجودات
١٤٨,٨٦٥,٦١٧	٣٢٥,٠٤٦,٢٢٥	٤	النقد وما يعادله
٧٢,٤٩٠,٢٠٤	١٤٤,٠٩٠,٧٧٦	٥	مصاريف مدفوعة مقدماً وموجودات أخرى
٤٢٠,٥٨٦,٢٧٧	٤٠٤,٣٨٨,٧٩٠	٦	أقساط التأمين المدينة، صافي
٧٠,٥٣٥,٩٠١	٧٤,٠٢٩,٠٤٤	٧ (أ)	ذمم معيدي التأمين المدينة، صافي
٤٣٢,٣٢٨,٢٠٧	٥٠١,٣١٤,٧٦٧	١-١٤	حصة معيدي التأمين من المطالبات تحت التسوية
٤٣,٢٩٨,٧١٤	٥٧,٥٦٦,٢٥٧	١-١٤	حصة معيدي التأمين من المطالبات المتكبدة ولم يتم الإبلاغ عنها
١٥٢,٣٧٧,٥٨٥	١٠٣,٣٦٢,٧٧١	٢-١٤	حصة معيدي التأمين من أقساط تأمين غير مكتسبة
٢٦,٩١٩,٥٥٠	١٢,٩٠٣,٢٠٩	٣-١٤	تكاليف اكتتاب وثائق مؤجلة
٦,٧٧٦,٢٢٨	٣,٧٣٠,١٤٢	٨	حق استخدام موجودات
٥٣٨,١١٣,٨٥٨	٥٢٤,٠٥٩,٨٢١	٩	موجودات مالية بالقيمة العادلة من خلال قائمة الدخل (استثمارات مربوطة بوحدة)
٣٨٥,٤٧٩,٥٠٠	٤٠٤,٤٨١,٥٩١	١٠	استثمارات متاحة للبيع
٦,٩٦١,٥٠٧	٥,٨٢٥,٩٧٠	١١	ضريبة موجودات مؤجلة، صافي
٨,٠١٨,٧٨٠	٩,٥٢٧,٥٨٦	١٢	ممتلكات ومعدات، صافي
٢٠,٠٠٠,٠٠٠	٦٠,٠٠٠,٠٠٠	١٣	وديعة نظامية
١,٤٨٥,٢٩٥	١,٥٧٢,٤٤٥	١٣	دخل مستحق من وديعة نظامية
٢,٣٣٤,٢٣٧,٢٢٣	٢,٦٣١,٨٩٩,٣٩٤		إجمالي الموجودات
			المطلوبات
١٥٠,٤٨٥,٥٦٥	١٦٥,٤٣٢,٧٨٥	١٥	مصاريف مستحقة ومطلوبات أخرى
١٥,٦٨٧,٤٦٦	١٥,٠٩٢,٦٧٨	١٦	فائض متراكم مستحق الدفع
١٩٥,٥٩٩,١٢٣	٢٠٢,٢١٦,٠٤٢	٧ (ب)	ذمم معيدي التأمين الدائنة
٤٠٨,٦٩٨,٣٣٠	٣٦٦,٣٦٤,٤٣٢	٢-١٤	أقساط تأمين غير مكتسبة
٧,٣٤٧,٧٧٣	٢,٨٢٩,٦٥٩	١٧	عمولة إعادة تأمين غير مكتسبة
٥٣٣,٠٦٦,٧٥٣	٥٧٤,٢٣٣,٥٦٨	١-١٤	مطالبات تحت التسوية
٨٧,٧٨٠,٤٤٢	١٢٣,٧٩٩,٠١٨	١-١٤	مطالبات متكبدة ولم يتم الإبلاغ عنها
٥,٧٨٤,٢٣١	٣,٣٦٢,٣٣١	٢-٨	مطلوبات عقود إيجار
١١,٧٣١,٣٣٣	٩,٠٣٩,٠١٣	١-١٤	احتياطي عجز الأقساط
١,٣٦٩,٣٢٠	١,٣٨٥,٧٠٨	١-١٤	احتياطي أقساط إضافية
٥٣٥,٤١٥,١١٧	٥١٨,١١٤,٣٥١	١-١٤	مطلوبات مربوطة بوحدة
١٦,٨٤٧,٨٩٨	١٩,٠١٩,٥٨٢	١٨	التزامات نهاية الخدمة للموظفين
٢٨,٤٣٢,١٨٩	١٤,٦٩٩,٥٢٢	١٩	الزكاة وضريبة الدخل
١,٤٨٥,٢٩٥	١,٥٧٢,٤٤٥	١٣	إيرادات مستحقة للبنك المركزي السعودي
١,٩٩٩,٧٣٠,٨٣٥	١,٩١٧,١٦١,١٣٤		إجمالي المطلوبات
			حقوق الملكية
٢٠٠,٠٠٠,٠٠٠	٦٠٠,٠٠٠,٠٠٠	٢٠	رأس المال
٢٢,٧١١,٣١٥	١٦,٣١٠,٦٢٤		علاوة الإصدار
٢٠,٧٤٣,٦٠٧	٢٠,٧٤٣,٦٠٧		احتياطي نظامي
٧٥,٠٢٤,٣٧٧	٤٧,٦٧٦,٧٤٤		أرباح مبقاة
٣,٨٢٨,٤٨٨	٣,٥٩٧,٨٣٠		احتياطي اكتواري للتزامات نهاية الخدمة للموظفين
١٢,١٩٨,٦٠١	٢٦,٤٠٩,٤٥٥	١٠ (ب)	احتياطي القيمة العادلة للاستثمارات
٣٣٤,٥٠٦,٣٨٨	٧١٤,٧٣٨,٢٦٠		إجمالي حقوق الملكية
٢,٣٣٤,٢٣٧,٢٢٣	٢,٦٣١,٨٩٩,٣٩٤		إجمالي المطلوبات وحقوق الملكية
		٢٨	التزامات محتملة وتعهدات

تعتبر الإيضاحات المرفقة من رقم ١ إلى رقم ٣٢ جزءاً لا يتجزأ من هذه القوائم المالية.

وليد بن عتيق

الوليد الدريعات

أندياس برونر





المدير المالي

رئيس مجلس إدارة

الرئيس التنفيذي

قائمة الدخل

كما في ٣١ ديسمبر ٢٠٢٠ م

٢٠١٩	٢٠٢٠	إيضاح	
ريال سعودي	ريال سعودي		الإيرادات
١,٠١١,٦٦٦,٠٠١	٦٧٤,٧٣١,١١٧	٢-١٤	إجمالي أقساط التأمين المكتتبة
(٣٠٢,٧٥٧,٤٠٠)	(٢٣٣,٦٩٧,٥٦٨)	٢-١٤	أقساط إعادة تأمين مسندة خارجيا
(٥,٨١١,٣٦٢)	(١,٨٤٤,٠٤٨)	٢-١٤	أقساط إعادة تأمين مسندة محليا
(٤,٠٤١,٠٦٩)	(١٤,٤٨٤,٥٦٩)	٢-١٤	مصاريف فائض الخسارة
١,١٦٩,٧٠٩	١,٢٤٢,٧٦٩		إيرادات أتعاب من استثمارات مربوطة بوحدات
٧٠٠,٢٢٥,٩٧٩	٤٢٥,٩٤٧,٧٠١		صافي أقساط التأمين المكتتبة
(١٨,٢٧٥,٩٩٥)	١٤٢,٣٣٣,٨٩٨	٢-١٤	التغيرات في أقساط التأمين غير المكتتبة
٣,٤٦٦,٤٤٢	(٤٩,٠١٤,٨١٤)	٢-١٤	التغيرات في حصة معيدي التأمين من أقساط غير المكتتبة
٦٨٥,٤١٦,٤٢٦	٥١٩,٢٦٦,٧٨٥		صافي أقساط التأمين المكتتبة
١٧,٢٠٠,١٢٦	٩,٨١٢,٦٢٤	١٧	عمولات إعادة التأمين
٧٠٢,٦١٦,٥٥٢	٥٢٩,٠٧٩,٤٠٩		صافي الإيرادات
			تكاليف ومصاريف الاكتتاب
(٥٤٥,٢٢٣,٣٤٧)	(٤٤١,٥٤١,١٠٩)		إجمالي المطالبات المدفوعة
(١٢٠,٤٢١,٦٤٣)	(٩٦,٣٢٦,٨٣٨)		استردادات وإستحقاقات
(٣٤,١٤٢,١٤٧)	(٢٣,٦١٥,٤١٢)		مصاريف مكتبة متعلقة بالمطالبات
١٧٠,٦٦٨,٦١٠	١٥٧,٨٣٧,٤١٥		حصة معيدي التأمين من المطالبات المدفوعة
(٥٢٩,١١٨,٥٢٧)	(٤٠٣,٦٤٥,٩٤٤)		صافي المطالبات والمنافع الأخرى المدفوعة
(١٥٩,٤٣٠,٦٤٥)	(٤١,١٦٦,٨١٥)		التغيرات في المطالبات تحت التسوية
١٣٩,٩٩٢,٤٢١	٦٨,٩٨٦,٥٦٠		التغيرات في حصة معيدي التأمين من المطالبات تحت التسوية
(٦,٨٧٨,٧٧٨)	٢,٦٩٢,٣٢٠		التغيرات في احتياطي عجز الأقساط
(٣٦٢,٥٠١)	(١٦,٣٨٨)		التغيرات في احتياطيات الأقساط الإضافية
٧٣,٠٧٨,٨٠٨	(٣٦,٠١٨,٥٧٦)		التغيرات في مطالبات مكتبة ولم يتم الإبلاغ عنها
(٣٢,١٩٨,٤٩٣)	١٤,٢٦٧,٥٤٣		التغيرات في حصة معيدي التأمين من مطالبات مكتبة ولم يتم الإبلاغ عنها
(٥١٥,٩٠٧,٧١٥)	(٣٩٤,٩٠١,٣٠٠)		صافي المطالبات والمنافع الأخرى المكتتبة
٢٢,٣٠٨,٦٥٥	١٧,٣٠٠,٧٦٦		التغيرات في المطلوبات المربوطة بوحدات
١٩,٦٥٠,٠٧٨	١٤,١٨٢,٢٩٣		ربح غير محقق من الاستثمارات المربوطة بوحدات
(٦٥,١٤٦,٢٤٧)	(٥٥,٠٧١,٥٩٩)	٣-١٤	تكاليف اكتتاب الوثائق
(٧,٠٣٣,٤١٢)	(٥,١٣٦,٦٣١)		أتعاب الفحص والإشراف
(٥٤٦,١٢٨,٦٤١)	(٤٢٣,٦٢٦,٤٧١)		إجمالي تكاليف ومصاريف الاكتتاب
١٥٦,٤٨٧,٩١١	١٠٥,٤٥٢,٩٣٨		صافي دخل الاكتتاب

وليد بن عتيق



المدير المالي

الوليد الدريعان



رئيس مجلس إدارة

أندرياس برونر



الرئيس التنفيذي

قائمة الدخل - تمة

٢٠١٩	٢٠٢٠	إيضاح	
ريال سعودي	ريال سعودي		
			(مصاريف) / إيرادات أخرى
(٢,٩٥٩,٢٤٢)	(٣,٣٠٦,٠٥٤)	٧ و ٦	مخصص الديون المشكوك في تحصيلها
(١٢٣,٢٧٦,٧٢٦)	(١٣٦,٣٣٩,٣٥٦)	٢٢	مصاريف عمومية وإدارية
١٠,٣٥٢,٨٧٢	١١,٤٤٢,١١٤		دخل استثمارات
٤,٩٩٥,٣٩٦	٥,١١٧,٩٥٣		إيرادات أخرى
(١١٠,٨٨٧,٧٠٠)	(١٢٣,٠٨٥,٣٤٣)		إجمالي المصاريف الأخرى
٤٥,٦٠٠,٢١١	(١٧,٦٣٢,٤٠٥)		صافي (الخسارة) / الدخل للسنة قبل العائد، الزكاة وضريبة الدخل
(٣,٩٨٦,٢٩٥)	-	١٦	الفائض العائد لعمليات التأمين
٤١,٦١٣,٩١٦	(١٧,٦٣٢,٤٠٥)		صافي (الخسارة) / الدخل للسنة العائد للمساهمين قبل الزكاة وضريبة الدخل
(٤,٥١٧,٨١٨)	(١٠,٢٦٧,٧٤١)	١٩	المحمل من الزكاة للسنة
(٥,٣٤٦,٣٤٤)	٥٥٢,٥١٣	١٩	الوفر / (المحمل) من ضريبة الدخل للفترة، صافي
٣١,٧٤٩,٧٥٤	(٢٧,٣٤٧,٦٣٣)		صافي (الخسارة) / الدخل للسنة العائد للمساهمين بعد الزكاة وضريبة الدخل
			(خسارة) / ربحية السهم
٠,٩١	(٠,٨٥)	٢٦	(خسارة) / ربحية السهم الأساسية والمنخفضة (معدلة)

تعتبر الإيضاحات المرفقة من رقم ١ إلى رقم ٢٢ جزءاً لا يتجزأ من هذه القوائم المالية.

وليد بن عتيق



المدير المالي

الوليد الدريعات



رئيس مجلس إدارة

أندرياس برونر



الرئيس التنفيذي

قائمة الدخل الشامل لعمليات التأمين

للسنة المنتهية في ٣١ ديسمبر ٢٠٢٠م

٢٠١٩	٢٠٢٠	إيضاح	
ريال سعودي	ريال سعودي		
٣١,٧٤٩,٧٥٤	(٢٧,٣٤٧,٦٣٣)		صافي الدخل للسنة قبل الفاض، الزكاة والضريبة
			الدخل / (الخسارة) الشامل الآخر
			البنود التي لن يعاد تصنيفها في قائمة الدخل في السنوات اللاحقة
٣,٢٨٧,٦٥١	(٢٣٠,٦٥٨)	١٨	• إعادة قياس التزامات منافع الموظفين - مكافأة نهاية الخدمة
			بنود يمكن إعادة تصنيفها لقائمة الدخل في السنوات اللاحقة
			استثمارات متاحة للبيع:
٢٥,٢٥٢,٥٨٩	١٥,٨٩٨,٩٠٤ (ب)	١٠	• صافي التغير في القيمة العادلة
(٢,٦٨١,١٦٩)	(١,٦٨٨,٠٥٠)	١١	• ضريبة مؤجلة تتعلق بالتغير في القيمة العادلة
٥٧,٦٠٨,٨٢٥	(١٣,٣٦٧,٤٣٧)		إجمالي الدخل الشامل للسنة

تعتبر الإيضاحات المرفقة من رقم ١ إلى رقم ٢٢ جزءاً لا يتجزأ من هذه القوائم المالية.

وليد بن عتيق



المدير المالي

الوليد الدريعان



رئيس مجلس إدارة

أندرياس برونر

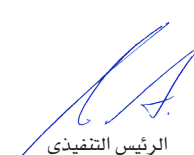

الرئيس التنفيذي

قائمة التغيرات في حقوق الملكية

للسنة المنتهية في ٣١ ديسمبر ٢٠٢٠م

رأس المال	علاوة الإصدار	احتياطي نظامي	الأرباح المبقاة	احتياطي اكتواري لمكافأة نهاية الخدمة	احتياطي القيمة العادلة للاستثمارات	الإجمالي
ريال سعودي						
٢٠٠,٠٠٠,٠٠٠	٢٢,٧١١,٣١٥	٢٠,٧٤٣,٦٠٧	٧٥,٠٢٤,٣٧٧	٢,٨٢٨,٤٨٨	١٢,١٩٨,٦٠١	٣٣٤,٥٠٦,٢٨٨
الرصيد كما في ١ يناير ٢٠٢٠						
إجمالي الدخل الشامل للسنة:						
-	-	-	(٢٧,٣٤٧,٦٣٣)	-	-	(٢٧,٣٤٧,٦٣٣)
-	-	-	-	(٢٣٠,٦٥٨)	-	(٢٣٠,٦٥٨)
-	-	-	-	-	١٥,٨٩٨,٩٠٤	١٥,٨٩٨,٩٠٤
-	-	-	-	-	(١,٦٨٨,٠٥٠)	(١,٦٨٨,٠٥٠)
-	-	-	(٢٧,٣٤٧,٦٣٣)	(٢٣٠,٦٥٨)	١٤,٢١٠,٨٥٤	(١٣,٣٦٧,٤٣٧)
-	-	-	-	-	-	٤٠٠,٠٠٠,٠٠٠
-	(٦,٤٠٠,٦٩١)	-	-	-	-	(٦,٤٠٠,٦٩١)
المصاريف المتعلقة بزيادة رأس المال						
٦٠٠,٠٠٠,٠٠٠	١٦,٣١٠,٦٢٤	٢٠,٧٤٣,٦٠٧	٤٧,٦٧٦,٧٤٤	٢,٥٩٧,٨٣٠	٢٦,٤٠٩,٤٥٥	٧١٤,٧٣٨,٢٦٠
الرصيد كما في ٣١ ديسمبر ٢٠٢٠						
٢٠٠,٠٠٠,٠٠٠	٢٢,٧١١,٣١٥	١٤,٣٩٣,٦٥٦	٤٩,٦٢٤,٥٧٤	٥٤٠,٨٣٧	(١٠,٣٧٢,٨١٩)	٢٧٦,٨٩٧,٥٦٣
الرصيد كما في ١ يناير ٢٠١٩						
إجمالي الدخل الشامل للسنة:						
-	-	-	٣١,٧٤٩,٧٥٤	-	-	٣١,٧٤٩,٧٥٤
-	-	-	-	٣,٢٨٧,٦٥١	-	٣,٢٨٧,٦٥١
-	-	-	-	-	٢٥,٢٥٢,٥٨٩	٢٥,٢٥٢,٥٨٩
-	-	-	-	-	(٢,٦٨١,١٦٩)	(٢,٦٨١,١٦٩)
-	-	-	٣١,٧٤٩,٧٥٤	٣,٢٨٧,٦٥١	٢٢,٥٧١,٤٢٠	٥٧,٦٠٨,٨٢٥
-	-	٦,٣٤٩,٩٥١	(٦,٣٤٩,٩٥١)	-	-	-
المحول إلى الاحتياطي النظامي						
٢٠٠,٠٠٠,٠٠٠	٢٢,٧١١,٣١٥	٢٠,٧٤٣,٦٠٧	٧٥,٠٢٤,٣٧٧	٣,٨٢٨,٤٨٨	١٢,١٩٨,٦٠١	٣٣٤,٥٠٦,٢٨٨
الرصيد كما في ٣١ ديسمبر ٢٠١٩						

تعتبر الإيضاحات المرفقة من رقم ١ إلى رقم ٢٢ جزءاً لا يتجزأ من هذه القوائم المالية.

وليد بن عتيق



المدير المالي

الوليد الدريعات



رئيس مجلس إدارة

أندياس برونر



الرئيس التنفيذي

قائمة التدفقات النقدية

للسنة المنتهية في ٣١ ديسمبر ٢٠٢٠م

إيضاح	٢٠٢٠م ريال سعودي	٢٠١٩م ريال سعودي
التدفقات النقدية من الأنشطة التشغيلية		
صافي الدخل للسنة قبل الزكاة والضريبة	(١٧.٦٣٢.٤٠٥)	٤٥.٦٠٠.٢١١
تعديلات لبنود غير نقدية وبنود أخرى:		
استهلاك ممتلكات ومعدات	١٢ ٣.٢٥٧.١٧٦	٢.١٢٥.٣٦٢
إطفاء حق استخدام موجودات	١-٨ ٣.٠٤٦.٠٨٦	٣.٠٧٣.٣٠٢
إطفاء علاوة الاستثمارات	١٠ (ب) ٦٤٦.٨١٣	٦٠٨.٣٦١
(عكس) / مخصص ديون مشكوك في تحصيلها لأرصدة إعادة التأمين المدينة	٧ (أ) (١.٣٧٥)	٦٠٦.١٤٨
ربح من بيع ممتلكات ومعدات	(٣٢.٠٧٥)	(٣٢.٠٧٥)
مخصص ديون مشكوك في تحصيلها لأقساط التأمين المستحقة ومبالغ مشطوبة	٦ ٢.٧٣٥.٩٦٦	٢.٣٢٠.٤٨٦
مخصص التزامات مكافأة نهاية الخدمة	١٨ (أ) ٤.١٢٢.٠٣٧	٤.٩٥٣.٦٥٣
أرباح غير محققة عن استثمارات مربوطة بوحدات	(١٤.١٨٢.٢٩٣)	(١٩.٦٥٠.٠٧٨)
تكلفة تمويل مطلوبات إيجار	٢-٨ ٤٧٢.٤٣٩	٤٦٢.٢٣٨
التغيرات في الموجودات والمطلوبات التشغيلية:		
أرصدة إعادة تأمين مدينة	(١٧.٥٣٩.٥١٦)	٤٠.٠٦٦.٦٠٨
أقساط تأمين مدينة	(٣.٤٩١.٧٦٨)	٥١١.٣٩١
حصة معيدي التأمين من الأقساط غير المكتسبة	١٣.٤٦١.٥٢١	(١٤.٠٠٣.٠٠٥)
حصة معيدي التأمين من المطالبات تحت التسوية	٤٩.٠١٤.٨١٤	(٣.٤٦٦.٤٤٢)
حصة معيدي التأمين من المطالبات المتكيدة ولم يتم الإبلاغ عنها	(٦٨.٩٦٠.٥٦٠)	(١٣٩.٩٩٢.٤٢١)
تكاليف اكتتاب وثائق مؤجلة	(١٤.٠١٦.٣٤١)	٨٢.٧٤٣
استثمارات مربوطة بوحدات	٢٨.٢٣٦.٣٣٠	٤١.٣٠٢.٢٤٩
مصاريف مدفوعة مقدماً وموجودات أخرى	(٧١.٦٠٠.٥٧١)	(٢١.٢٩٤.٠٠٥)
مصاريف مستحقة ومطلوبات أخرى	١٤.٩٤٧.٢١٩	٢٥.١٢٥.٩١٧
أرصدة إعادة تأمين دائنة	٦.٦١٦.٩١٩	٥٠.٨٧٣.٣٨٠
أقساط تأمين غير مكتسبة	(١٤٢.٣٣٢.٨٩٨)	١٨.٢٧٥.٩٩٥
عمولة إعادة تأمين غير مكتسبة	(٤.٥١٨.١١٤)	(٢٦١.٥٠٧)
مطلوبات مربوطة بوحدات	(١٧.٣٠٠.٧٦٦)	(٢٢.٣٠٨.٦٥٥)
مطالبات تحت التسوية	٤١.١٦٦.٨١٥	١٥٩.٤٢٠.٦٤٥
مطالبات متكيدة ولم يتم الإبلاغ عنها	٣٦.٠١٨.٥٧٦	(٧٣.٠٧٨.٨٠٨)
احتياطي عجز الأقساط	(٢.٦٩٢.٣٢٠)	٦.٨٧٨.٧٧٨
احتياطيات أقساط إضافية	١٦.٣٨٨	٣٦٢.٥٠١
التدفقات النقدية من الأنشطة الاستثمارية		
التزامات نهاية الخدمة المدفوعة للموظفين	(١٣٩.١٣٦.١٣٣)	١٠.١٦٩٣.٨٥٧
الفائض المدفوع لحملة الوثائق	(٢.١٨١.٠٠١) (أ) ١٨	(١.٥٦٨.٤٥٣)
زكاة وضريبة الدخل المدفوعة	(٥٩٤.٧٨٨) ١٦	(٦٤٣.٧٠٢)
صافي النقد الناتج من (المستخدم في) الأنشطة التشغيلية	(٢٤.٠٠٠.٤٠٨) (ج) ١٩	(٥.٥٧١.١٣٤)
إضافات إلى استثمارات متاحة للبيع	(٣٠.٠٠٠.٠٠٠) (ب) ١٠	٩٣.٩١٠.٥٦٨
متحصلات من بيع استثمارات متاحة للبيع	٢٦.٢٥٠.٠٠٠ (ب) ١٠	٢٣.١٨٧.٥٠٠
متحصلات من بيع ممتلكات ومعدات	٣.٩٥٠	٣٣.٠٧٥
شراء ممتلكات ومعدات	(٤.٧٦٥.٩٨٢) ١٢	(٥.٥٧٣.٧٨٩)
صافي النقد المستخدم في الأنشطة الاستثمارية	(٨.٥١٢.٠٣٢)	(٣٤.٩٩٦.٩٦٢)
مطلوبات عقود إيجار مدفوعة	(٢.٨٩٤.٣٣٩) ٢-٨	(٣.١٨٢.٥٣٧)
زيادة في الوديعة النظامية	(٤٠.٠٠٠.٠٠٠)	-
تكلفة المعاملات المتعلقة بزيادة رأس المال	(٦.٤٠٠.٦٩١)	-
زيادة رأس المال	٤٠٠.٠٠٠.٠٠٠	-
صافي النقد الناتج من الأنشطة التمويلية	٣٥٠.٧٠٤.٩٧٠	(٣.١٨٢.٥٣٧)
صافي التغير في النقد وما يعادله	١٧٦.١٨٠.٦٠٨	٥٥.٧٣١.٠٧٩
النقد وما يعادله في بداية السنة	١٤٨.٨٦٥.٦١٧	٩٣.١٣٤.٥٣٨
النقد وما يعادله في نهاية السنة	٣٢٥.٠٤٦.٢٢٥ ٤	١٤٨.٨٦٥.٦١٧

معلومات غير نقدية :	التغيرات في القيمة العادلة للاستثمارات المتاحة للبيع	١٠ (ب) (١٥,٨٩٨,٩٠٤)	(٢٥,٢٥٢,٥٨٩)
	إعادة قياس التزامات منافع الموظفين - مكافأة نهاية الخدمة	١٨ ٢٣٠,٦٥٨	(٣,٢٨٧,٦٥١)
	ضريبة دخل مؤجلة	١١ ١,٦٨٨,٠٥٠	٢,٦٨١,١٦٩

تعتبر الإيضاحات المرفقة من رقم ١ إلى رقم ٢٢ جزءاً لا يتجزأ من هذه القوائم المالية.

وليد بن عتيق
المدير المالي

الوليد الدريعيان
رئيس مجلس إدارة

أنور ياس برونر
الرئيس التنفيذي

التقرير السنوي ٢٠٢٠

إيضاحات حول القوائم المالية ٢٠٢٠

إيضاحات حول القوائم المالية ٢٠٢٠

كما في ٢١ ديسمبر ٢٠٢٠ م

١. عام

شركة أليانز السعودي الفرنسي للتأمين التعاوني (شركة مساهمة سعودية تأسست في المملكة العربية السعودية)، "الشركة"، بموجب المرسوم الملكي رقم م/٦٠ الصادر بتاريخ ١٨ رمضان ١٤٢٧ هـ (الموافق ١١ أكتوبر ٢٠٠٦). تمارس الشركة نشاطها بموجب السجل التجاري رقم ١٠١٠٢٣٥٦٠١ الصادر بتاريخ ٢٦ جمادى الثاني ١٤٢٨ هـ (الموافق ١١ يوليو ٢٠٠٧). إن الشركة تعمل من خلال فروعها الثمانية في المملكة العربية السعودية. إن العنوان المسجل للمركز الرئيسي للشركة كما يلي:

شركة أليانز السعودي الفرنسي للتأمين التعاوني

مجمع الصفاة التجاري، طريق خريص

ص ب: ٣٥٤٠

الرياض ١١٤٨١، المملكة العربية السعودية

إن الشركة الأم الأساسية للشركة هي شركة أليانز أس إي، وهي شركة خدمات مالية أوروبية مقرها الرئيسي في ميونيخ، ألمانيا.

إن الغرض من إنشاء الشركة هو في مزولة أعمال التأمين التعاوني وكافة الأنشطة ذات العلاقة. يتمثل النشاط الرئيسي للشركة في تقديم خدمات التأمين الصحي والادخار والحماية والمركبات والهندسي والممتلكات والتأمينات العامة الأخرى.

بتاريخ ٢١ يوليو ٢٠٠٣ (الموافق ٢ جمادى الثاني ١٤٢٤ هـ)، تم إصدار نظام مراقبة شركات التأمين التعاوني ("نظام التأمين") بموجب المرسوم الملكي رقم (م/٣٢). خلال مارس ٢٠٠٨ أصدرت مؤسسة النقد العربي السعودي باعتبارها المؤسسة الرئيسية المسؤولة عن تطبيق وإدارة نظام التأمين ولوائحه التنفيذية ترخيصاً للشركة لممارسة أعمال التأمين في المملكة العربية السعودية.

في ١ يناير ٢٠١٦ اعتمدت الشركة توزيع فائض عمليات التأمين حسب اللائحة التنفيذية الصادرة عن مؤسسة النقد العربي السعودي وذلك بحصول المساهمين على ٩٠٪ من فائض عمليات التأمين السنوي، وتوزيع الباقي والبالغ ١٠٪ على حاملي وثائق التأمين. سيتم تحويل أي عجز ناتج عن عمليات التأمين إلى عمليات المساهمين بالكامل.

٢. أسس الإعداد

أ) أساس العرض والقياس

تم إعداد القوائم المالية للشركة وفقاً للمعايير الدولية للتقرير المالي المعتمدة في المملكة العربية السعودية والمعايير والإصدارات الأخرى الصادرة عن الهيئة السعودية للمحاسبين القانونيين.

تم إعداد القوائم المالية على أساس مبدأ الاستمرارية ومبدأ التكلفة التاريخية باستثناء قياس القيمة العادلة للاستثمارات المرتبطة بوحدة والاستثمارات المتاحة للبيع وتسجيل منافع نهاية الخدمة بالقيمة الحالية. لا يتم عرض قائمة المركز المالي للشركة باستخدام تصنيف متداول/ غير متداول. يتم تصنيف الأرصدة التالية بصفة عامة على أنها غير متداولة: استثمارات متاحة للبيع وممتلكات ومعدات ووديعه نظامية ودخل مستحق من وديعة نظامية والتزامات نهاية الخدمة للموظفين. يتم تصنيف جميع بنود القوائم المالية الأخرى بصفة عامة على أنها متداولة. راجع إيضاح ٢٧ (هـ).

قامت إدارة الشركة بتقييم قدرتها على الاستمرار وفقاً لمبدأ الاستمرارية وهي على قناعة بأنها قادرة على الاستمرار وفقاً لمبدأ الاستمرارية في المستقبل المنظور. إن الإدارة ليست على علم بأي أمور جوهرية يمكن أن تثير الشك حول إمكانية استمرار الشركة في أعمالها وفقاً لمبدأ الاستمرارية.

تقوم الشركة بعرض قائمة المركز المالي حسب ترتيب السيولة. طبقاً لأنظمة التأمين في المملكة العربية السعودية تحتفظ الشركة بدفاتر محاسبية منفصلة لعمليات التأمين وعمليات المساهمين وتقدم القوائم المالية وفقاً لذلك (إيضاح ٣٠). يتم تسجيل الموجودات والمطلوبات والإيرادات والمصاريف الخاصة بكل نشاط في الدفاتر المحاسبية الخاصة بذلك النشاط. يتم تحديد المصاريف المتعلقة بالعمليات المشتركة والموافقة عليها من قبل الإدارة ومجلس الإدارة.

تم عرض قائمة المركز المالي وقوائم الدخل والدخل الشامل والتدفقات النقدية لعمليات التأمين وعمليات المساهمين في إيضاح ٣٠ من القوائم المالية كمعلومات مالية إضافية للالتزام بمتطلبات التعليمات الصادرة عن اللائحة التنفيذية لمؤسسة النقد العربي السعودي والغير مطلوبة من المعايير الدولية للتقرير المالي. تتطلب اللوائح التنفيذية الصادرة عن مؤسسة النقد العربي السعودي الفصل الواضح بين الموجودات والمطلوبات والدخل والمصاريف لعمليات التأمين وعمليات المساهمين. وبالتالي، فإن قوائم المركز المالي وقوائم الدخل والدخل الشامل والتدفقات النقدية المعدة لعمليات التأمين وعمليات المساهمين المشار إليها أعلاه، تعكس فقط الموجودات والمطلوبات والدخل والمصاريف والأرباح أو الخسائر الشاملة للعمليات المعنية.

عند إعداد القوائم المالية للشركة وفقاً للمعايير الدولية للتقرير المالي، يتم دمج أرصدة ومعاملات عمليات التأمين مع تلك الخاصة بعمليات المساهمين. يتم حذف الأرصدة المتداخلة والمعاملات والأرباح أو الخسائر غير المحققة بالكامل أثناء الدمج، إن وجدت. إن السياسات المحاسبية المعتمدة لعمليات التأمين وعمليات المساهمين موحدة بالنسبة للمعاملات والأحداث المشابهة في ظروف مماثلة.

ب) عملة النشاط وعملة العرض

عملة النشاط وعملة العرض للشركة هي الريال السعودي. ويتم عرض القيم في هذه القوائم المالية بالريال السعودي، إلا إذا ذكر غير ذلك.

ج) السنة المالية

تتبع الشركة السنة المالية المنتهية في ٣١ ديسمبر.

د) الأحكام والتقديرات والافتراضات المحاسبية الهامة

إن إعداد القوائم المالية الأولية الموجزة يتطلب من الإدارة وضع أحكام وتقديرات وافتراضات تؤثر على تطبيق السياسات المحاسبية ومبالغ الموجودات والمطلوبات والإيرادات والمصاريف. قد تختلف النتائج الفعلية عن هذه التقديرات.

عند إعداد هذه القوائم المالية الأولية الموجزة، فإن الأحكام الهامة التي اتخذتها الإدارة في تطبيق السياسات المحاسبية للشركة والمصادر الرئيسية لعدم التأكد في التقدير هي نفسها تلك المطبقة على القوائم المالية للسنة المنتهية في ٣١ ديسمبر ٢٠١٩. ومع ذلك، قامت الشركة بمراجعة المصادر الرئيسية لعدم التأكد في التقديرات التي تم الإفصاح عنها على خلفية جائحة كوفيد ١٩. وستستمر الإدارة في تقييم الوضع وإظهار أية تغييرات مطلوبة في الفترات المالية المستقبلية.

في ١١ مارس ٢٠٢٠، أعلنت منظمة الصحة العالمية تفشي وباء كورونا ("كوفيد - ١٩") على أنه وباء اعترافاً بانتشاره السريع في جميع أنحاء العالم. وقد أثر هذا التفشي أيضاً على منطقة دول مجلس التعاون الخليجي بما في ذلك المملكة العربية السعودية. اتخذت الحكومات في جميع أنحاء العالم خطوات لاحتواء انتشار الفيروس. نفذت المملكة العربية السعودية على وجه الخصوص إغلاق الحدود، وأصدرت إرشادات للتباعد الاجتماعي وفرضت عمليات الإغلاق وحظر التجول على مستوى الدولة.

استجابة لانتشار وباء كوفيد - ١٩ في منطقة دول مجلس التعاون الخليجي والأقاليم الأخرى، بما في ذلك المملكة العربية السعودية، حيث تعمل الشركة وما يترتب على ذلك من اضطراب في الأنشطة الاجتماعية والاقتصادية في تلك الأسواق، قامت إدارة الشركة بشكل استباقي بتقييم أثارها على عملياتها واتخذت سلسلة من الإجراءات والعمليات الاستباقية والوقائية لضمان:

- صحة وسلامة موظفيها والمجتمع الأوسع حيث تعمل
- استمرارية أعمالها في جميع أنحاء المملكة وحمايتها والحفاظ عليها سليمة.

يظهر التأثير الرئيسي لوباء كوفيد ١٩ في مجال الأعمال الطبية والسيارات كما هو مبين أدناه. وكما هو الحال مع أي تقدير، فإن التوقعات واحتمالات الحدوث مدعومة بالحكم الهام والوضع سريع التطور وحالات عدم التأكد المحيطة باستمرارية وشدة الوباء، وبالتالي، قد تختلف النتائج الفعلية عن تلك المتوقعة. إن تأثير هذه البيئة الاقتصادية غير المؤكدة أمر تقديري، وستواصل الشركة إعادة تقييم موقفها والتأثير المرتبط بها على أساس منتظم.

الاحتياطات الطبية الفنية

بناءً على تقييم الإدارة، تعتقد الإدارة أن قرار الحكومة بتحمل تكاليف العلاج الطبي لكل من المواطنين السعوديين والمقيمين قد ساعد في الحد من أي تأثير سلبي. خلال الإغلاق، شهدت الشركة انخفاضاً في المطالبات الطبية المبلغ عنها (مطالبات العلاج الاختيارية وغير المزمدة بشكل رئيسي) مما أدى إلى انخفاض خبرة المطالبات. ومع ذلك، بعد رفع الإغلاق منذ ٢١ يونيو ٢٠٢٠، تشهد الشركة ارتفاعاً في المطالبات بما يتماشى مع توقعات إدارة الشركة. تنظر إدارة الشركة على النحو الواجب في تأثير الزيادة في المطالبات في التقدير الحالي للتدفقات النقدية التعاقدية المستقبلية لعقود التأمين السارية كما في ٣١ ديسمبر ٢٠٢٠ لاختبار كفاية المطالبات. من المتوقع أن غالبية الخدمات المؤجلة تم أخذها بالإعتبار في تاريخ التقييم وبناءً على ذلك لم تقم الشركة بتسجيل زيادة بالاحتياطات لتغطية مطالبات مستقبلية.

الاحتياطات الفنية لتأمين المركبات

استجابة لوباء كوفيد - ١٩، أصدرت مؤسسة النقد العربي السعودي التعميم ١٨٩ ("التعميم") بتاريخ ٨ مايو ٢٠٢٠ إلى جميع شركات التأمين في المملكة العربية السعودية. من بين أمور أخرى، أصدر التعميم تعليمات لشركات التأمين لتمديد فترة صلاحية جميع الوثائق الحالية للتأمين على مركبات الأفراد لمدة شهرين إضافيين بالإضافة إلى توفير تغطية إضافية لمدة شهرين لجميع وثائق تأمين مركبات الأفراد الجديدة المكتتبة في غضون شهر واحد من هذا التعميم.

ناقشت الإدارة، بالاشتراك مع الخبير الاكتواري المعين، مجموعة متنوعة من العوامل الداخلية وتوصلت إلى أن الشركة تعتبر تمديد شهرين في وثائق تأمين السيارات بمثابة وثيقة جديدة وتسجيل احتياطي عجز أقساط التأمين بناءً على المطالبات المتوقعة للفترة التي تم تمديدتها لفترة شهرين.

بالنسبة لوثائق تأمين مركبات الأفراد الجديدة الصادرة وفقاً للتعميم أعلاه، يتم اكتساب القسط على مدى ١٢ شهراً على اعتبار أثر الأرباح على مدى فترة التغطية ١٤ شهراً لا تعتبر جوهرية من قبل الإدارة لعدم وجود اكتتابات جوهرية خلال الفترة.

قامت الشركة بإجراء اختبار كفاية المطالبات باستخدام التقديرات الحالية للتدفقات النقدية المستقبلية بموجب عقود التأمين الخاصة بها عند مستوى إجمالي لمجال أعمال المركبات وسجلت احتياطي عجز مساهمة بمبلغ ١٩ مليون ريال سعودي كما في ٣١ ديسمبر ٢٠٢٠ (٣١ ديسمبر ٢٠١٩: لا يوجد).

١) الالتزام النهائي الناشئ عن المطالبات المقدمة بموجب عقود التأمين

إن تقدير الالتزام النهائي الناشئ عن المطالبات المقدمة بموجب عقود التأمين هو التقدير المحاسبي الأكثر أهمية في الشركة. هناك العديد من المصادر التي يجب أخذها في الاعتبار عند تقدير الالتزامات التي ستدفعها الشركة بشكل نهائي مثل هذه المطالبات. ينبغي إعداد تقديرات في نهاية فترة التقرير لكل من التكلفة النهائية المتوقعة للمطالبات المبلغ عنها وللتكلفة النهائية المتوقعة للمطالبات المتكبدة ولم يتم الإبلاغ عنها. تقدر الالتزامات عن المطالبات المعلنة غير المدفوعة

باستخدام مدخلات التقييمات للقضايا الفردية المعلنة للشركة. في نهاية فترة التقرير يتم إعادة تقييم تقديرات المطالبات للسنة السابقة للتأكد من كفاءتها ويتم إجراء التغييرات على المخصص.

إن مخصص المطالبات المتكبدة ولم يتم الإبلاغ عنها هو تقدير للمطالبات التي من المتوقع أن يتم الإبلاغ عنها لاحقاً بعد تاريخ قائمة المركز المالي والذي وقع فيه الحدث المؤمن قبل تاريخ قائمة المركز المالي. إن الأسلوب الرئيسي المتبع من قبل الإدارة في تقدير التكلفة للمطالبات المدرجة وللمطالبات المتكبدة ولم يتم الإبلاغ عنها يتمثل في استخدام الطرق السابقة لتسوية المطالبات للتنبؤ بطرق تسوية المطالبات المستقبلية. تم استخدام نطاق واسع من الطرق مثل طريقة شين لادر و طريقة بورنهتر- فيرغسون وطريقة معدل الخسارة المتوقعة من قبل الخبراء الاكتواريين لتحديد المخصصات. تشمل هذه الطرق على عدد من الافتراضات مصرح عنها أو ضمنية والمتعلقة بقيم التسوية المتوقعة لها وأنماط تسوية المطالبات.

تقدر المطالبات التي تتطلب قراراً من المحكمة أو عن طريق التحكيم على أساس كل حالة على حدة. تقوم شركات تسويات خسائر مستقلة بتقدير المطالبات المتعلقة بالمتلكات والهندسة والمطالبات الكبيرة. تقوم الإدارة بمراجعة المخصصات المتعلقة بالمطالبات المتكبدة والمطالبات المتكبدة ولم يتم الإبلاغ عنها، على أساس ربع سنوي. تستخدم الشركة خدمة خبير اكتواري مستقل في تقييم المطالبات المتكبدة ولم يتم الإبلاغ عنها بالإضافة إلى احتياطي عجز الأقساط.

٢) الانخفاض في قيمة الاستثمارات المتاحة للبيع

تقوم الشركة بتحديد الانخفاض في قيمة الموجودات المالية المتاحة للبيع إذا كان هناك انخفاض دائم أو جوهري في القيمة العادلة بأقل من تكلفتها. إن تحديد ما إذا كان الانخفاض دائماً أو جوهرياً يتطلب وضع الأحكام. تعتبر الفترة التي تتكون من ١٢ شهراً أو أكثر فترة طويلة ويعتبر الانخفاض البالغ ٣٠٪ من التكلفة الأصلية جوهرياً وفقاً لسياسة الشركة. عند القيام بهذا التقدير تقيم الشركة التقلبات العادية بالإضافة لعوامل أخرى والوضع المالي للمستثمر فيه وأداء الصناعة والقطاعات والتغيرات في التكنولوجيا والتدفقات النقدية التمويلية والتشغيلية.

٣) الانخفاض في قيمة الذمم المدينة

يتم تكوين مخصص للذمم المدينة عند وجود دليل موضوعي على أن الشركة لن تتمكن من تحصيل كافة المبالغ المستحقة وفقاً للشروط الأصلية للذمم المدينة. تعتبر الصعوبات المالية الكبيرة للمدين وإمكانية إفلاسه أو إعادة هيكلته مالياً وكذلك العجز والتأخر في السداد من مؤشرات الانخفاض في قيمة الذمم المدينة.

٤) القيمة العادلة للموجودات المالية

تحدد القيمة العادلة للاستثمارات المتاحة للبيع على أساس الأسعار المتداولة للأوراق المالية أو القيمة العادلة المقدرة. يتم تقدير القيمة العادلة للبنود المرتبطة بعمولات على أساس التدفقات النقدية المخصومة باستخدام العمولة للبنود ذات الشروط والمخاطر المتشابهة.

يتم تحديد القيمة العادلة للأدوات المالية التي لا يوجد لها سوق نشط أو التي لا تتوفر لها أسعار مدرجة باستخدام أساليب التقييم. وفي هذه الحالات يتم تقدير القيم العادلة من المعلومات القابلة للملاحظة فيما يتعلق بالأدوات المالية المماثلة أو باستخدام النماذج. وعندما تكون معلومات السوق القابلة للملاحظة غير متوفرة، يتم تقديرها بناءً على الافتراضات المناسبة. وعند استخدام أساليب التقييم (كمثال: النماذج) لتحديد القيم العادلة يتم تقييمها ومراجعتها دورياً من قبل أفراد مؤهلين ومستقلين عن الذين قاموا بتعيينهم. يتم اعتماد جميع النماذج قبل استخدامها، ويتم معاييرها للتحقق من أن المخرجات تعكس البيانات الفعلية وأسواق السوق المقارنة. وتستخدم بيانات قابلة للملاحظة فقط أما المجالات الأخرى مثل مخاطر الائتمان (مخاطر الائتمان للشركة وللشركات الأخرى) فإن التقلبات والارتباطات تستدعي قيام الإدارة بإجراء تقديرات.

تتماشى السياسات المحاسبية الجوهرية المتبعة في إعداد هذه القوائم المالية مع تلك المستخدمة في إعداد السنة المالية السابقة باستثناء تطبيق المعيار الدولي للتقرير المالي رقم (١٦) والتغير في المحاسبة للزكاة وضريبة الدخل كما هو موضح أدناه:

التغير في السياسة المحاسبية فيما يتعلق بمحاسبة الزكاة وضريبة الدخل

كما ذكر في الإيضاح ٢ (أ) أعلاه، تم تغيير أساس الإعداد للسنة المنتهية في ٣١ ديسمبر ٢٠١٩ نتيجة لإصدار تعليمات من مؤسسة النقد العربي السعودي بتاريخ ١٧ يوليو ٢٠١٩. في السابق، تم الاعتراف بالزكاة وضريبة الدخل في قائمة التغير في حقوق الملكية وفقاً لتعميم مؤسسة النقد العربي السعودي رقم ٢٨١٠٠٠٧٤٥١٩ المؤرخ في ١١ أبريل ٢٠١٧. مع أحدث التعليمات الصادرة عن مؤسسة النقد العربي السعودي بتاريخ ١٧ يوليو ٢٠١٩، يتم الاعتراف بالزكاة وضريبة الدخل في قائمة الدخل. حاسبت الشركة عن هذا التغيير في محاسبة الزكاة وضريبة الدخل بأثر رجعي وتم الإفصاح عن آثار التغيير أعلاه في الإيضاح ١٩ حول القوائم المالية. نتج عن هذا التغيير انخفاض في الدخل المسجل للشركة للسنة المنتهية في ٣١ ديسمبر ٢٠١٨ بمبلغ ٥,٥ مليون ريال سعودي.

٣. السياسات المحاسبية الهامة

ضريبة الدخل

إن مصروف أو عكس مصروف دائن ضريبة الدخل للفترة هي الضريبة المستحقة على الدخل الخاضع للضريبة للفترة الحالية، بناءً على معدل ضريبة الدخل المطبق في مناطق مختلفة، مع تعديلها بالتغيرات في الموجودات والمطلوبات الضريبية المؤجلة الناتجة عن الفروقات المؤقتة والخسائر الضريبية غير المستخدمة.

يتم احتساب مصروف ضريبة الدخل الحالية على أساس أنظمة الضرائب التي تم تطبيقها أو المطبقة بشكل جوهري في نهاية فترة إعداد التقارير في البلدان التي تعمل فيها الشركة والشركات التابعة لها وشركاتها الزميلة والتي تعمل وتدر دخلاً خاضعاً للضريبة. تقوم الإدارة بشكل دوري بتقييم المواقف المتخذة في القرارات الضريبية فيما يتعلق بالحالات التي خضع فيها النظام الضريبي المطبق للتفسير. تحدد الأحكام، حيثما كان ذلك مناسباً، على أساس المبالغ المتوقعة دفعها للسلطات الضريبية.

تسجل التعديلات الناشئة عن ربوط ضريبة الدخل النهائية في السنة التي يتم فيها إجراء هذه الربوط. إن مصروف أو عكس مصروف ضريبة الدخل على السنة هي الضريبة المستحقة على الدخل الخاضع للضريبة للسنة الحالية بناءً على معدل ضريبة الدخل المطبق المعدل للتغيرات في الموجودات والمطلوبات الضريبية المؤجلة الناتجة عن الفروقات المؤقتة والخسائر الضريبية غير المستخدمة.

تفسير لجنة تفسير التقارير المالية الدولية رقم ٢٢ عدم التأكد بشأن معالجة ضريبة الدخل

يتناول التفسير محاسبة ضرائب الدخل عندما تنطوي المعالجات الضريبية على عدم تأكد والذي يؤثر على تطبيق معيار المحاسبة الدولي رقم ١٢ ضرائب الدخل. لا تطبق على الضرائب أو الرسوم الخارجة عن نطاق معيار المحاسبة الدولي رقم ١٢، ولا تشمل على وجه التحديد المتطلبات المتعلقة بالفوائد والغرامات المرتبطة بالمعالجات الضريبية غير المؤكدة. يتناول التفسير بالتحديد ما يلي:

- ما إذا كانت المنشأة تنظر في المعالجات الضريبية غير المؤكدة بشكل منفصل
 - الافتراضات التي تضعها المنشأة حول فحص المعالجات الضريبية من قبل السلطات الضريبية
 - كيف تحدد المنشأة الربح الخاضع للضريبة (الخسارة الضريبية)، والوعاء الضريبي والخسائر الضريبية غير المستخدمة والوفورات الضريبية غير المستخدمة ومعدلات الضريبة.
 - كيف تنظر المنشأة في التغييرات في الحقائق والظروف
- يتعين على المنشأة تحديد ما إذا كان ينبغي النظر في كل معاملة ضريبية غير مؤكدة بشكل منفصل أو سوياً مع واحد أو أكثر من المعالجات الضريبية غير المؤكدة الأخرى. يجب اتباع النهج الذي يتوقع منه أفضل حل لحالة عدم التأكد.

ضريبة الدخل المؤجلة:

يتم تسجيل ضريبة الدخل المؤجلة باستخدام طريقة الالتزام على الفروق المؤقتة الناشئة بين القيم الدفترية للموجودات والمطلوبات لأغراض التقارير المالية والمبالغ المستخدمة لأغراض الضريبة. يستند مبلغ الضريبة المؤجلة المسجلة على الطريقة المتوقعة لتحقيق أو تسوية القيم الدفترية للموجودات والمطلوبات باستخدام معدلات الضريبة المطبقة أو المطبقة بشكل جوهري في تاريخ التقرير. يتم الاعتراف بأصل الضريبة المؤجلة فقط إلى الحد الذي يكون فيه من المحتمل توفر الأرباح الخاضعة للضريبة في المستقبل ويمكن استخدام الوفورات الضريبية. يتم تخفيض أصل الضريبة المؤجلة إلى الحد الذي لم يعد من المحتمل فيه تحقيق المزايا الضريبية ذات الصلة.

لا يتم الاعتراف بالمطلوبات والموجودات الضريبية المؤجلة للفروق المؤقتة بين القيمة الدفترية، والوعاء الضريبي للاستثمارات في العمليات الأجنبية حيث تكون المجموعة قادرة على التحكم في توقيت عكس الفروق المؤقتة ومن المحتمل ألا يتم عكس الفروق في المستقبل المنظور.

تم مقاصة موجودات ومطلوبات الضريبة المؤجلة عندما يكون هناك حق قانوني واجب النفاذ لمقاصة الموجودات والمطلوبات الضريبية الحالية وحيث تتعلق أرصدة الضريبة المؤجلة بالسلطات الضريبية نفسها. تم مقاصة الموجودات الضريبية والمطلوبات الضريبية الحالية عندما يكون للمنشأة حق قانوني واجب النفاذ للمقاصة وتعتزم إما التسوية على أساس صاف أو تحقيق الأصل وتسوية الالتزام في وقت واحد.

يتم الاعتراف بالضريبة الحالية والمؤجلة في الربح أو الخسارة، إلا بقدر ما يتعلق الأمر بالبنود المعترف بها في الدخل الشامل الآخر أو مباشرة في حقوق الملكية. في هذه الحالة، يتم الاعتراف بالضريبة أيضاً في الدخل الشامل الآخر أو مباشرة في حقوق الملكية.

زكاة:

تخضع الشركة للزكاة وفقاً للوائح الهيئة العامة للزكاة والدخل ("الهيئة"). يتم احتساب مصروف الزكاة في الربح أو الخسارة. لا يتم حساب الزكاة كضريبة دخل حيث لا يتم احتساب أي ضريبة مؤجلة تتعلق بالزكاة.

المعايير الصادرة ولكن لم تسري بعد:

بالإضافة إلى المعايير المذكورة أعلاه، يتم الإفصاح عن المعايير والتفسيرات التالية التي تم إصدارها، ولكن لم تصبح سارية المفعول حتى تاريخ إصدار القوائم المالية للشركة. توي الشركة اعتماد هذه المعايير، عندما ينطبق، وعندما تصبح سارية. علاوة على ذلك، اختارت الشركة ألا تعتمد في وقت مبكر التعديلات والتفويضات على المعايير الدولية للتقرير المالي، والتي تم نشرها وتعتبر إلزامية لامثال للشركة اعتباراً من التواريخ المستقبلية.

المعيار الدولي للتقرير المالي ١٧ - عقود التأمين

نظرة عامة

تم نشر هذا المعيار في مايو ٢٠١٧. وهو يحدد مبادئ الاعتراف بقياسات التأمين وعرضها والإفصاح عنها ويحل محل تفسير لجنة تفسيرات المعايير الدولية للتقرير المالي ٤ - عقود التأمين.

ينطبق المعيار الجديد على عقود التأمين الصادرة، وعلى جميع عقود إعادة التأمين وعقود الاستثمار ذات الميزات التقديرية المشاركة بشرط أن تصدر الجهة أيضاً عقود التأمين. يتطلب فصل المكونات التالية عن عقود التأمين:

- المشتقات المضمنة، إذا كانت تلي معايير محددة معينة؛
- مكونات استثمارية مميزة و
- أي تعهد بنقل سلع مميزة أو خدمات غير تأمينية.

يجب أن يتم المحاسبة عن هذه المكونات بشكل منفصل وفقاً للمعايير ذات الصلة (المعيار الدولي للتقرير المالي ٩ والمعيار الدولي للتقرير المالي ١٥).

قياس

على عكس المتطلبات الواردة في تفسير لجنة تفسيرات المعايير الدولية للتقرير المالي ٤، والذي سمح لشركات التأمين بمواصلة استخدام السياسات المحاسبية لأغراض القياس التي كانت موجودة قبل يناير ٢٠١٥، يوفر المعيار الدولي للتقرير المالي ١٧ نماذج القياس المختلفة التالية:

يعتمد نموذج القياس العام على "اللبات" التالية:

(أ) التدفقات النقدية للوفاء، والتي تشمل:

- تقديرات مرجحة لاحتمالات التدفقات النقدية المستقبلية،
- تعديل لتعكس القيمة الزمنية للنقود (أي الخصم) والمخاطر المالية المرتبطة بهذه التدفقات النقدية المستقبلية،
- وتعديل المخاطر للمخاطر غير المالية؛

(ب) هامش الخدمة التعاقدية. يمثل هامش الخدمة التعاقدية الربح غير المكتسب لمجموعة من عقود التأمين وسيتم الاعتراف به ككيان يقدم الخدمات في المستقبل. لا يمكن أن يكون هامش الخدمة التعاقدية سالباً عند بدايته؛ سيتم تسجيل أي مبلغ سلبي صاف من التدفقات النقدية للوفاء في البداية في الربح أو الخسارة على الفور. في نهاية كل فترة تقارير لاحقة، يتم إعادة قياس القيمة الدفترية لمجموعة من عقود التأمين على أنها مجموع:

- مسؤولية التغطية المتبقية، والتي تشمل التدفقات النقدية للوفاء المتعلقة بالخدمات المستقبلية وهامش الخدمة التعاقدية للمجموعة في ذلك التاريخ؛ و
 - التزامات المطالبات المتكبدة، والتي تقاس على أنها التدفقات النقدية للوفاء المتعلقة بالخدمات السابقة المخصصة للمجموعة في ذلك التاريخ.
- يتم تعديل هامش الخدمة التعاقدية لاحقاً للتغيرات في التدفقات النقدية المتعلقة بالخدمات المستقبلية. نظراً لأن هامش الخدمة التعاقدية لا يمكن أن يكون سالباً، فإن التغيرات في التدفقات النقدية المستقبلية أكبر من هامش الخدمة التعاقدية المتبقية يتم الاعتراف بها في الربح أو الخسارة.

يتم إدراج تأثير التغيرات في معدلات الخصم إما في الربح أو الخسارة أو في الدخل الشامل الآخر، والذي يتم تحديده عن طريق اختيار السياسة المحاسبية.

يُعد نهج الرسوم المتغيرة نموذجاً إلزامياً لقياس العقود ذات ميزات المشاركة المباشرة (يشار إليها أيضاً باسم "عقود المشاركة المباشرة"). يتم إجراء هذا التقييم حول ما إذا كان العقد يفي بهذه المعايير عند بدء العقد ولم يتم إعادة تقييمه لاحقاً. بالنسبة لهذه العقود، بالإضافة إلى التعديل بموجب نموذج القياس العام، يتم أيضاً تعديل هامش الخدمة التعاقدية من أجل:

■ حصة المنشأة من التغيرات في القيمة العادلة للعناصر الأساسية،

■ تأثير التغيرات في القيمة الزمنية للنقود والمخاطر المالية التي لا تتعلق بالعناصر الأساسية.

بالإضافة إلى ذلك، يُسمح بنهج تخصيص قسط مبسط لقياس المسؤولية عن التغطية المتبقية إذا كان يوفر قياساً لا يختلف جوهرياً عن نموذج القياس العام أو إذا كانت فترة التغطية لكل عقد في المجموعة سنة واحدة أو أقل. مع نهج تخصيص قسط التأمين، تتوافق المسؤولية عن التغطية المتبقية مع الأقساط المستلمة عند الاعتراف الأولي مخصصاً منها التدفقات النقدية لحيازة التأمين. يظل نموذج القياس العام سارياً في قياس المسؤولية عن المطالبات المتكبدة. ومع ذلك، لا يُطلب من المنشأة ضبط التدفقات النقدية المستقبلية للقيمة الزمنية للنقود وتأثير المخاطر المالية إذا كان من المتوقع دفع هذه التدفقات النقدية / استلامها في سنة واحدة أو أقل من تاريخ تكبد المطالبات.

تاريخ النفاذ

أصدر مجلس المعايير الدولية للمحاسبة مسودة تعديلات التعرض للمعيار الدولي للتقرير المالي ١٧ خلال يونيو ٢٠١٩ وتلقى تعليقات من مختلف أصحاب المصلحة. يقوم مجلس المعايير الدولية للمحاسبة في الوقت الحالي بإعادة مناقشة القضايا التي أثارها أصحاب المصلحة. بالنسبة لأي تعديلات مقترحة على المعيار الدولي للتقرير المالي ١٧، سوف يتبع مجلس معايير المحاسبة الدولية إجراءاته القانونية المعتادة لوضع المعايير. تاريخ نفاذ المعيار الدولي للتقرير المالي ١٧ وتأجيل إعفاء المعيار الدولي للتقرير المالي ٩ في تفسير لجنة تفسيرات المعايير الدولية للتقرير المالي ٤، حالياً هو ١ يناير ٢٠٢٢. بموجب مسودة التعرض الحالية، يُقترح تعديل تاريخ نفاذ المعيار الدولي للتقرير المالي ١٧ إلى فترات الإبلاغ التي تبدأ في أو بعد ١ يناير ٢٠٢٢. هذا تأجيل مدته سنة واحدة مقارنة بالتاريخ السابق ليوم ١ يناير ٢٠٢١. يُسمح بالتطبيق المبكر إذا تم تطبيق المعيار الدولي للتقرير المالي ١٥ - الإيرادات من العقود المبرمة مع العملاء والمعيار الدولي للتقرير المالي ٩ - الأدوات المالية. تعزم الشركة تطبيق المعيار في تاريخ نفاذه.

التحول

من المطلوب أن يتم التطبيق بأثر رجعي. ومع ذلك، إذا كان التطبيق الكامل بأثر رجعي لمجموعة من عقود التأمين غير عملي، عندئذ يكون على المنشأة أن تختار إما نهج التعديل بأثر رجعي أو نهج القيمة العادلة.

العرض والافصاح

تتوقع الشركة أن يؤدي المعيار الجديد إلى تغيير السياسات المحاسبية لعقود التأمين مع تعديلات على العرض والإفصاحات.

التأثير

تقوم الشركة حاليًا بتقييم تأثير تطبيق المعيار الدولي للتقرير المالي ١٧ وتنفيذه. كما في تاريخ نشر هذه القوائم المالية، لم يتم تقييم الأثر المالي لتبني المعيار بالكامل من قبل الشركة. قامت الشركة بتحليل الفروقات والفروقات الرئيسية التي تم تحديدها حتى الآن هي كما يلي:

منطقة التأثير	ملخص التأثير
التأثير المالي	<p>يتطلب على الشركة تغيير طريقة إثبات الإيرادات على مستوى التجميع. المعيار الدولي للتقرير المالي ١٧ يفرض إثبات الخسارة مباشرةً بينما الربح (يمكن الرجوع لها مثل الخدمة التعاقدية) سوف يتم تحصيله على مدى فترة التغطية لعقود التأمين المباشرة وذلك قد يكون أثره المالي جوهرياً.</p> <p>يعتمد أيضاً مدى الأثر المالي على الافتراضات والمنهجية والأساليب الحالية المتبعة في الشركة لحساب الإحتياطيات التقنية.</p> <p>الجزء الجديد لمالية التأمين للدخل والمصاريف سوف يكون تأثيره بشكل أكبر على العناصر التالية:</p> <p>١- الالتزام للمطالبات المتكبدة والتي يكون فيها الخصم مطلوباً.</p> <p>٢- التراكم في الفائدة لهامش الخدمة التعاقدية عند تطبيق النموذج العام.</p> <p>قد تتأثر ملاءة رأس المال بحسب التنظيمات المحلية.</p>
تأثير البيانات	<p>يتطلب المعيار الدولي للتقرير المالي ١٧ على الشركة إختيار مستوى التجميع بناءً على المعايير التالية:</p> <p>١- المحفظة</p> <p>٢- الربحية</p> <p>٣- سنة الإصدار</p> <p>هذا سوف يزيد من المستوى المطلوب لتقسيمات البيانات. وبالتالي سوف يتطلب حقول بيانات إضافية جديدة يكون لها تأثير جوهري على البيانات.</p>
تأثير نظم تقنية المعلومات	<p>بشكل عام يجب على الشركة تعديل نظامها التقني الحالي لإضافة حقول البيانات الجديدة وطريقة تسجيل القيود المحاسبية الجديدة. قد يتوجب على الشركة أيضاً تحديث سياسة ونظام إعداد التقارير بالإضافة الى المتطلبات التخزينية للبيانات.</p>
تأثير الإجراءات	<p>قد تتغير التقارير المالية بشكل جوهري بعد تطبيق المعيار الدولي للتقرير المالي ١٧ مع زيادة جوهرياً في عدد الإفصاحات التي يتطلبها المعيار. ويتطلب تحديث السياسات المحاسبية وسجل الحسابات طبقاً للمعيار الدولي للتقرير المالي ١٧. نماذج وإفترضات الإكتواري يجب أن تتواءم مع متطلبات المعيار الدولي للتقرير المالي ١٧.</p>
التأثير على ترتيبات إعادة التأمين	<p>بشكل عام يجب على الشركة مراجعة إجراءات ترتيبات إعادة التأمين لمواءمتها بشكل أفضل مع متطلبات المعيار الدولي للتقرير المالي ١٧. على الرغم انه من المحتمل أن تكون العقود المصدرة من الشركة ذات نماذج قياس مختلف عن العقود التي تمتلكها الشركة.</p>
التأثير على السياسات وإطار الرقابة	<p>يجب على الشركة ان تقوم بتحديث السياسات وإطار الرقابة لجميع النواحي التي سوف تتأثر بتطبيق المعيار الدولي للتقرير المالي ١٧.</p>

بدأت الشركة بتقييم مفصل لل فجوة في البيانات بالإضافة إلى وضع خطة تنفيذ تأخذ بعين الاعتبار مبادئ تصميم المعيار الدولي للتقرير المالي ١٧. بالإضافة إلى ذلك، أنشأت الشركة لجنة توجيهية للمعيار الدولي للتقرير المالي ١٧.

المعيار الدولي للتقرير المالي ٩ - الأدوات المالية

تم نشر هذا المعيار في ٢٤ يوليو ٢٠١٤ ليحل محل معيار المحاسبة الدولي ٣٩. يتناول المعيار الجديد البنود التالية المتعلقة بالأدوات المالية:

أ) التصنيف والقياس:

يستخدم المعيار الدولي للتقرير المالي ٩ منهجاً واحداً لتحديد ما إذا كان يتم قياس الأصل المالي بالتكلفة المطفأة أو بالقيمة العادلة من خلال الدخل الشامل الآخر أو بالقيمة العادلة من خلال الربح أو الخسارة. يتم قياس الأصل المالي بالتكلفة المطفأة إذا:

- يحتفظ بالأصل في نموذج عمل يهدف إلى الاحتفاظ بأصول من أجل جمع التدفقات النقدية التعاقدية؛ و
 - الشروط التعاقدية للأصل المالي تؤدي في تواريخ محددة إلى التدفقات النقدية التي هي فقط مدفوعات أصل المبلغ والفائدة على المبلغ الأصلي القائم.
- يتم قياس الأصل المالي بالقيمة العادلة من خلال الدخل الشامل الآخر ويتم إعادة تدوير الأرباح أو الخسائر المحققة من خلال الربح أو الخسارة عند البيع، في حالة استيفاء الشرطين التاليين:
- يحتفظ بالأصل في نموذج عمل يهدف إلى الاحتفاظ بأصول من أجل جمع التدفقات النقدية التعاقدية وللبيع؛ و
 - الشروط التعاقدية للتدفقات النقدية فقط مدفوعات أصل المبلغ والفائدة على المبلغ الأصلي المستحق،

يتم قياس الموجودات التي لا تقي بأي من هذه الفئات بالقيمة العادلة من خلال الربح أو الخسارة. بالإضافة إلى ذلك، عند الاعتراف المبدئي، يمكن للمنشأة استخدام الخيار لتعيين أصل مالي بالقيمة العادلة من خلال الربح أو الخسارة إذا كان ذلك يلغي أو يقلل بشكل كبير من عدم تطابق محاسبي.

بالنسبة لأدوات حقوق الملكية غير المحتفظ بها للمتاجرة، يمكن للمنشأة أيضاً إجراء انتخابات غير قابلة للإلغاء لعرض التغييرات اللاحقة في الدخل الشامل الآخر في القيمة العادلة للأدوات (بما في ذلك المكاسب والخسائر المحققة)، ويتم الاعتراف بتوزيعات الأرباح في الربح أو الخسارة.

بالإضافة إلى ذلك، بالنسبة للمطلوبات المالية التي تم تحديدها بالقيمة العادلة من خلال الربح أو الخسارة، فإن مقدار التغير في القيمة العادلة للالتزام المالي المنسوبة إلى التغييرات في مخاطر الائتمان لتلك الالتزامات يتم الاعتراف به في الدخل الشامل الآخر، ما لم يكن من شأن الاعتراف بأنار التغييرات في مخاطر الائتمان الخاصة بالالتزام في الدخل الشامل الآخر إنشاء أو توسيع عدم تطابق محاسبي في الربح أو الخسارة.

ب) انخفاض القيمة:

يعكس نموذج انخفاض القيمة بموجب المعيار الدولي للتقرير المالي ٩ خسائر الائتمان المتوقعة، مقارنة بخسائر الائتمان المتكبدية بموجب معيار المحاسبة الدولي ٣٩. وفقاً لمقياس المعيار الدولي للتقرير المالي ٩، لم يعد من الضروري حدوث حدث ائتماني قبل الاعتراف بخسائر الائتمان. بدلاً من ذلك، تقوم المنشأة دائماً بحساب الخسائر الائتمانية المتوقعة والتغيرات في تلك الخسائر الائتمانية المتوقعة. يتم تحديث مبلغ خسائر الائتمان المتوقعة في كل تاريخ تقرير لتعكس التغيرات في مخاطر الائتمان منذ الاعتراف الأولي.

ج) محاسبة التحوط:

يقدم المعيار الدولي للتقرير المالي ٩ متطلبات جديدة للمحاسبة التحوطية التي تربط محاسبة التحوط بشكل أوثق مع إدارة المخاطر. تحدد المتطلبات نهجاً أكثر اعتماداً على المبادئ في نموذج محاسبة التحوط العام. تنطبق التعديلات على جميع محاسبة التحوط باستثناء تحوطات القيمة العادلة للمحفظة لمخاطر أسعار الفائدة (يشار إليها عادةً باسم "تحوطات القيمة الكلية للقيمة العادلة"). بالنسبة لهذه، قد تستمر المنشأة في تطبيق متطلبات محاسبة التحوط حالياً في المعيار المحاسبي الدولي ٣٩. تم منح هذا الاستثناء إلى حد كبير لأن مجلس المعايير الدولية للمحاسبة يعالج محاسبة التحوط الكلي كمشروع منفصل.

تاريخ النفاذ

كان تاريخ نفاذ المعيار الدولي للتقرير المالي ٩ المنشور هو ١ يناير ٢٠١٨. ومع ذلك، فإن التعديلات على المعيار الدولي للتقرير المالي ٤ - عقود التأمين: تطبيق المعيار الدولي للتقرير المالي ٩ - الأدوات المالية مع تفسير لجنة تفسيرات المعيار الدولي للتقرير المالي ٤ - عقود التأمين، المنشورة في ١٢ سبتمبر ٢٠١٦، يغير المعيار الدولي للتقرير المالي ٤ الحالي للسماح للمنشآت التي تصدر عقود التأمين ضمن نطاق تفسير لجنة تفسيرات المعايير الدولية للتقرير المالي ٤ للتخفيف من بعض آثار تطبيق المعيار الدولي للتقرير المالي ٩ قبل أن يصبح معيار عقد التأمين الجديد لمجلس المعايير الدولية للمحاسبة (المعيار الدولي للتقرير المالي ١٧ - عقود التأمين) ساري المفعول. تقدم التعديلات خيارين بديلين:

■ تطبيق إعفاء مؤقت من تطبيق المعيار الدولي للتقرير المالي ٩ حتى التاريخ الأسبق مما يلي:

- تاريخ نفاذ معيار عقد التأمين الجديد؛ أو
- الفترات السنوية لإعداد التقارير التي تبدأ في أو بعد ١ يناير ٢٠٢١. (يقترح مجلس المعايير الدولية للمحاسبة تمديد التاريخ الفعلي للمعيار الدولي للتقرير المالي ١٧ والإعفاء المؤقت من المعيار الدولي للتقرير المالي ٩ في تفسير لجنة تفسيرات المعايير الدولية للتقرير المالي ٤ إلى ١ يناير ٢٠٢٢). إن الإفصاحات الإضافية المتعلقة بالموجودات المالية مطلوبة خلال فترة التأجيل. إن هذا الخيار متاح فقط للمنشآت التي ترتبط أنشطتها في الغالب بالتأمين ولم تطبق المعيار الدولي للتقرير المالي ٩ سابقاً؛ أو

■ تطبيق المعيار الدولي للتقرير المالي ٩، ولكن بالنسبة للموجودات المالية المعينة، قم بإزالة آثار بعض حالات عدم التطابق المحاسبي التي قد تحدث قبل تطبيق معيار عقد التأمين الجديد. خلال الفترة الأولى، هناك إفصاحات إضافية مطلوبة.

أجرت الشركة تقييماً مفصلاً اعتباراً من ١ يناير ٢٠١٨:

(١) تمت مقارنة القيمة الدفترية لالتزامات الشركة الناشئة عن العقود التي تدخل في نطاق المعيار الدولي للتقرير المالي ٤ (بما في ذلك مكونات الإيداع أو المشتقات المضمنة غير الممولة من عقود التأمين) بالقيمة الإجمالية المدرجة مبلغ جميع التزاماتها؛ و

(٢) تمت مقارنة إجمالي القيمة الدفترية لالتزامات الشركة المرتبطة بالتأمين مع إجمالي القيمة الدفترية لجميع التزاماتها. بناءً على هذه التقييمات، قررت الشركة أنها مؤهلة للإعفاء المؤقت. وبالتالي، قررت الشركة تأجيل تنفيذ المعيار الدولي للتقرير المالي ٩ إلى تاريخ نفاذ معيار عقود التأمين الجديدة. يتم إدراج الإفصاحات المتعلقة بالموجودات المالية المطلوبة خلال فترة التأجيل في القوائم المالية للشركة.

تقييم الاثر

كما في ٣١ ديسمبر ٢٠٢٠، تمتلك الشركة إجمالي موجودات مالية وموجودات متعلقة بالتأمين بمبلغ ١.٣٩٨ مليون ريال سعودي و ١.١٦٨ مليون ريال سعودي، على التوالي. تتكون الموجودات المالية المحتفظ بها بالتكلفة المطفأة حالياً من النقد وما يعادله وبعض الذمم المدينة الأخرى البالغة ٤٦٩ مليون ريال سعودي (٢٠١٩: ٢٢١ مليون ريال سعودي). القيمة العادلة للاستثمارات المربوطة بوحدة المسجلة بالقيمة العادلة في قائمة الدخل كما في ٣١ ديسمبر ٢٠٢٠ بمبلغ ٥٢٤ مليون ريال سعودي (٢٠١٩: ٥٢٨ مليون ريال سعودي). تتكون الموجودات المالية الأخرى من استثمارات متاحة للبيع بقيمة ٤٠٤ مليون ريال سعودي (٢٠١٩: ٣٨٥ مليون ريال سعودي). تتوقع الشركة استخدام تصنيف القيمة العادلة من خلال الدخل الشامل الآخر للموجودات المالية بناءً على نموذج أعمال الشركة لسندات الدين والطبيعة الاستراتيجية لاستثمارات الأسهم. ومع ذلك، فإن الشركة لم تقم بعد بإجراء تقييم مفصل لتحديد ما إذا كانت سندات الدين تقي باختبار فقط بمدفوعات أصل الدين والفائدة على المبلغ الأصلي، كما هو مطلوب بموجب المعيار الدولي للتقرير المالي ٩. إن الاستثمار في الصناديق وإدارة المحافظ الاستثمارية التقديرية - أسهم ملكية المصنفة ضمن الاستثمارات المتاحة للبيع البالغة ٣٨٨ مليون ريال سعودي تغيرات خلال السنة بقيمة ١٥ مليون ريال سعودي و تم توضيح التعرض لمخاطر الائتمان، وتركيز مخاطر الائتمان وجودة الائتمان لهذه الموجودات المالية في الإيضاح ٢٧. إن الموجودات المالية للشركة لديها مخاطر ائتمانية منخفضة كما في ٣١ ديسمبر ٢٠٢٠ و ٢٠١٩. يستند ما سبق إلى تقييم الأثر على مستوى عال من المعيار الدولي للتقرير المالي ٩. يستند هذا التقييم الأولي إلى المعلومات المتاحة حالياً وقد يخضع للتغيرات الناشئة عن المزيد من التحليلات المفصلة أو معلومات معقولة وداعمة إضافية متاحة للشركة في المستقبل. بشكل عام، تتوقع الشركة بعض التأثير في تطبيق متطلبات انخفاض القيمة في المعيار الدولي للتقرير المالي ٩؛ ومع ذلك، لا يتوقع أن يكون تأثير ذلك جوهرياً. في الوقت الحالي، لا يمكن تقديم تقدير معقول لآثار تطبيق هذا المعيار الجديد لأن الشركة لم تقم بعد بإجراء فحص منفصل.

السياسات المحاسبية الهامة المطبقة في إعداد هذه القوائم المالية تم إدراجها أدناه.

النقد وما يعادله

يتضمن النقد وما يعادله النقد في الصندوق والأرصدة لدى البنوك بما في ذلك ودائع ذات فترات استحقاق أقل من ثلاثة أشهر من تاريخ الإقتناء.

أقساط تأمين مدينة

يتم تسجيل الأقساط التأمين المدينة بإجمالي أقساط التأمين المكتتبة المدينة من عقود التأمين ناقصاً المخصص المكون لأي مبالغ غير قابلة للتحصيل. يتم إثبات

الأقساط والأرصدة المدينة لإعادة التأمين عند استحقاقها، ويتم قياسها عند الإثبات المبدئي بالقيمة العادلة للمبلغ المستحق. وبعد الإثبات المبدئي، تقاس الذمم المدينة بالتكلفة المطفأة باستخدام طريقة الفائدة الفعلية، ناقصاً مخصص الانخفاض في القيمة. يتم تخفيض القيمة الدفترية للأصل من خلال استخدام حساب مخصص ويتم إثبات مبلغ الخسارة في قائمة الدخل. يتم تكوين مخصص للانخفاض في قيمة الذمم المدينة حال وجود دليل موضوعي يشير إلى أن القيمة الدفترية لن تكون قابلة للاسترداد. يتم إلغاء إثبات الأرصدة المدينة عندما تفقد الشركة سيطرتها على الحقوق التعاقدية التي تشمل الأرصدة المدينة كما هو الحال عندما تكون الأرصدة المدينة مباعاً أو انتقال كافة التدفقات النقدية المنسوبة إلى الرصيد إلى طرف ثالث. إن الذمم المدينة المفصح عنها في الإيضاحين ٦ و٧ تدرج ضمن نطاق المعيار الدولي للتقرير المالي رقم ٤ "عقود التأمين".

استثمارات متاحة للبيع

تتضمن الاستثمارات المتاحة للبيع استثمارات في أسهم وسندات الدين. الاستثمارات في الأسهم المصنفة على أنها متاحة للبيع هي تلك الاستثمارات التي ليست مصنفة كمحتفظ بها للمتاجرة أو ليست محددة بالقيمة العادلة من خلال قائمة الدخل. وسندات الدين ضمن هذه الفئة هي تلك الموجودات التي يتم الاحتفاظ بها لفترة غير محددة من الوقت ويمكن بيعها استجابةً لاحتياجات السيولة أو استجابةً للتغيرات في ظروف السوق. تسجل هذه الاستثمارات مبدئياً بالقيمة العادلة بما في ذلك تكاليف المعاملة المنسوبة بشكل مباشر لاقتناء الاستثمار. بعد القياس الأولي، يتم لاحقاً قياس الاستثمارات المالية المتاحة للبيع بالقيمة العادلة. تظهر الأرباح أو الخسائر غير المحققة الناتجة عن التغيرات في القيمة العادلة للاستثمارات في قائمة الدخل الشامل. تدرج الأرباح أو الخسائر المحققة من بيع هذه الاستثمارات وإيرادات العمولة في قائمة الدخل.

يتم إثبات توزيعات الأرباح وإيرادات العمولة وأرباح/خسائر العملات الأجنبية من الاستثمارات المتاحة للبيع في قائمة الدخل كجزء من صافي دخل الاستثمار.

يتم تعديل وتسجيل الانخفاض الدائم أو الجوهري في القيمة العادلة للاستثمارات المتاحة للبيع في قائمة الدخل الشامل - كمصاريف انخفاض في القيمة.

تحدد القيمة العادلة للاستثمارات المتاحة للبيع على أساس الأسعار المتداولة للأوراق المالية أو القيمة العادلة المقدرة. يتم تقدير القيمة العادلة للبنود المرتبطة بعمولات على أساس التدفقات النقدية المخصومة باستخدام العمولة للبنود ذات الشروط والمخاطر المتشابهة.

أما بالنسبة للاستثمارات الغير مدرجة، فيتم تحديد القيمة العادلة بالرجوع إلى القيمة السوقية لاستثمارات مماثلة، أو في حال تعذر تقدير القيم العادلة لعدم وجود مرجع لها في سوق نشطة، فيتم تحديدها من خلال أساليب تقييم متعددة. يتم أخذ مدخلات تلك النماذج الحسابية من الأسواق المعتمدة حيثما أمكن، وفي حال تعذر ذلك يتم تحديد القيمة العادلة من خلال التقدير.

إعادة التصنيف

تقوم الشركة بتقييم إذا كانت القدرة والنية لبيع الموجودات المالية المتاحة للبيع على المدى القريب لا تزال مناسبة. عندما لا تتمكن الشركة في ظروف نادرة من تداول هذه الموجودات المالية بسبب الأسواق غير النشطة، يجوز للشركة أن تختار إعادة تصنيف هذه الموجودات المالية إذا كانت لدى الإدارة القدرة والنية للاحتفاظ بالموجودات في المستقبل المنظور أو حتى تاريخ الاستحقاق. يسمح بإعادة تصنيف القروض والذمم المدينة عندما يستوفي الأصل المالي تعريف القروض والذمم المدينة ويكون لدى الإدارة النية والقدرة على الاحتفاظ بهذه الموجودات في المستقبل المنظور أو حتى تاريخ الاستحقاق. لا يُسمح بإعادة التصنيف إلى الموجودات المحتفظ بها حتى تاريخ الاستحقاق إلا عندما يكون لدى الشركة القدرة والنية على الاحتفاظ بالأصل المالي حتى تاريخ الاستحقاق. بالنسبة لأصل مالي معاد تصنيفه من فئة المتاحة للبيع، فإن القيمة العادلة في تاريخ إعادة التصنيف تصبح هي التكلفة المطفأة الجديدة لذلك الأصل ويتم إطفاء أي ربح أو خسارة على الأصل سبق إثباتها في حقوق الملكية إلى الربح أو الخسارة على مدار العمر المتبقي للاستثمار باستخدام معدل الفائدة الفعلي. كما يتم إطفاء أي فرق بين التكلفة المطفأة الجديدة ومبلغ الاستحقاق على مدى العمر المتبقي للأصل باستخدام معدل الفائدة الفعلي. وفيما إذا تقرر لاحقاً بأن الأصل تعرض لانخفاض في القيمة فإن المبلغ المسجل في حقوق الملكية يتم إعادة تصنيفه إلى قائمة الدخل. خلال ٢٠١٩ و ٢٠١٨، لم يكن هناك إعادة تصنيف بين فئات الأصل المالي.

إلغاء إثبات الموجودات المالية

يتم إلغاء إثبات الأصل المالي عندما يحول البائع مخاطر ومنافع الأصل (سواء بشكل جوهري أو جزئي) أو يتم تنازل عن حقوقها من البائع إلى المشتري. يجب أن يسبق تقييم تحويل المخاطر والمنافع التقييم الخاص بنقل السيطرة لجميع المعاملات. قد تقوم الشركة بتحقيق الإلغاء جزئياً حيث يتم إثبات الموجودات أو المطلوبات الجديدة مثل تلك التي تنشأ من إصدار الضمان.

إذا حددت الشركة أنها لم تحتفظ أو تحول بشكل جوهري جميع مخاطر ومنافع الأصل وأنها احتفظت بالسيطرة، يجب على الشركة أن تستمر في إثبات الأصل إلى حد استمرار مشاركتها فيه.

تقوم الشركة في كل تاريخ تقرير بتقييم ما إذا كان هناك دليل موضوعي على انخفاض قيمة موجودات مالية أو مجموعة الموجودات المالية نتيجةً لحدث واحد أو أكثر يكون قد وقع منذ الإثبات الأولي للموجودات (تكبد "حدث الخسارة")، ويكون لذلك الحدث أثر على التدفقات النقدية المستقبلية المقدرة للأصل المالي أو لمجموعة الموجودات المالية والتي يمكن قياسها بشكل موثوق به.

وقد يشمل الدليل على الانخفاض في القيمة المؤشرات التالية:

- صعوبة مالية كبيرة للمصدر أو المدين
- خرق العقد، مثل التخلف عن السداد أو التأخر في السداد؛
- يصبح من المحتمل أن المصدر أو المدين سيدخل في الإفلاس أو أي إعادة تنظيم مالي أخرى
- اختفاء سوق نشط لهذا الأصل المالي بسبب الصعوبات المالية، أو؛
- بيانات ملاحظة تشير إلى وجود انخفاض قابل للقياس في التدفقات النقدية المستقبلية المقدرة من مجموعة من الموجودات المالية منذ التحقق المبدئي لهذه الموجودات، على الرغم من أنه لا يمكن التعرف على الانخفاض مع الأصول المالية الفردية في الشركة، بما في ذلك:
- تغيرات سلبية في حالة السداد للجهات المصدرة أو المدينين للشركة؛ أو
- الظروف الاقتصادية الوطنية أو المحلية في بلد الجهات المصدرة المقترنة بحالات التعثر في سداد الموجودات.

إذا كان هناك أي دليل موضوعي على وجود خسارة انخفاض في قيمة أصل مالي معين، يتم تحديد هذا الانخفاض كما يلي:

- بالنسبة الأصول المسجلة بالقيمة العادلة، يتم احتساب الانخفاض على أساس الانخفاض الدائم أو الجوهري في القيمة العادلة للموجودات المالية.
- بالنسبة الأصول المدرجة بالتكلفة المطفأة، يستند الانخفاض في القيمة على التدفقات النقدية المستقبلية المقدرة المخصومة بمعدل العمولة الأصلي الفعلي.

بالنسبة للموجودات المالية المتاحة للبيع، تقوم الشركة بإجراء تقييم بتاريخ كل قائمة مركز مالي لتحديد إذا كان هناك دليل موضوعي على أن الاستثمار أو مجموعة من الاستثمارات قد تعرضت لانخفاض في قيمتها.

في حالة استثمارات في أدوات الدين المصنفة كمتاحة للبيع، تقوم الشركة على أساس فردي بتقييم إذا كان هناك دليل موضوعي على الانخفاض في القيمة. قد يشمل الدليل الموضوعي على مؤشرات على أن المقترض يواجه صعوبات مالية جوهرياً أو تعثر أو تأخر في إيرادات العمولة أو المدفوعات أو احتمالية دخوله في حالة إفلاس أو إعادة هيكلة مالية وإذا كانت البيانات القابلة للملاحظة تشير إلى انخفاض قابل للقياس في التدفقات النقدية المستقبلية المقدرة كالتغيرات في الظروف الاقتصادية التي ترتبط بالتعثر في السداد.

عند تقييم فيما إذا كان الاستثمار في أدوات الدين قد انخفضت قيمته، فإن الشركة تأخذ بعين الاعتبار عوامل مثل تقييم السوق للجدارة الائتمانية وانعكاسها على عائدات السندات، وتقييمات وكالات التصنيف للجدارة الائتمانية، قدرة البلد على الوصول إلى أسواق المال لإصدار سندات دين جديدة واحتمالية إعادة هيكلة الدين وما قد يسفر عنها من خسارة للمالكين بسبب الإغفاء من الديون طوعية أو بصورة إلزامية. إن القيمة المسجلة للانخفاض في القيمة هي الخسارة المتراكمة المقاسة على أنها الفرق بين القيمة المطفأة والقيمة الحالية ناقصاً خسائر الانخفاض في القيمة للاستثمارات المثبتة سابقاً في قائمة الدخل.

بالنسبة لاستثمارات حقوق الملكية المحتفظ بها كمتاحة للبيع، يمثل الانخفاض الجوهري أو الدائم في القيمة العادلة إلى ما دون تكلفتها دليلاً موضوعياً على الانخفاض في القيمة. لا يمكن عكس خسارة الانخفاض في القيمة من خلال قائمة الدخل في حال استمرار إثبات الموجودات؛ أي أن الزيادة في القيمة العادلة بعد تسجيل الانخفاض لا يمكن إثباتها إلا في الدخل الشامل الآخر. عند إلغاء الإثبات، يتم إدراج الربح أو الخسارة المتراكمة المثبتة سابقاً في الدخل الشامل الآخر في قائمة الدخل. إن تحديد ماهية "جوهري" أو "دائم" يتطلب وضع الأحكام. تعد الفترة التي تصل إلى ١٢ شهراً أو أكثر فترة طويلة ويعتبر الانخفاض البالغ ٢٠٪ التكلفة الأصلية جوهرياً وفقاً لسياسة الشركة. وعند القيام بهذا التقدير، تقوم الشركة، من بين عوامل أخرى، بتقييم مدة أو مدى انخفاض القيمة العادلة للاستثمار عن تكلفتها.

انخفاض قيمة الموجودات غير المالية

الموجودات التي لها عمر إنتاجي غير محدد لا تخضع للاستهلاك ويتم اختبارها سنوياً لتحديد الانخفاض. يتم مراجعة الموجودات التي تخضع للاستهلاك لتحديد انخفاض القيمة عندما تشير الأحداث أو التغيرات في الظروف إلى أن القيمة الدفترية قد لا تكون قابلة للاسترداد.

يتم إثبات خسارة انخفاض القيمة للمبلغ الذي تتجاوز به القيمة الدفترية للأصل المبلغ الذي يمكن استرداده. المبلغ القابل للاسترداد هو القيمة العادلة للأصل ناقصاً تكاليف البيع والقيمة المستخدمة. لغرض تقييم الانخفاض في القيمة، يتم تجميع الموجودات عند أدنى المستويات التي توجد بها تدفقات نقدية محددة بشكل منفصل (وحدات توليد النقد).

استثمارات ومطلوبات مربوطة بوحدة

الاستثمارات المربوطة بوحدة هي عبارة عن موجودات تساند المطلوبات الناشئة من العقود، حيث يتم ربط المطلوبات بشكل تعاقدي بالقيمة العادلة للموجودات المالية ضمن صناديق المربوطة بوحدة حاملي وثائق التأمين وتصنف على أنها موجودات "محتفظ بها للمتاجرة" ويتم تصنيفها بالقيمة العادلة من خلال قائمة الدخل. يتم شراء الاستثمارات المصنفة على أنها "محتفظ بها للمتاجرة" بشكل أساسي لغرض البيع أو إعادة الشراء لمدة قصيرة الأجل ويتم تسجيلها في قائمة المركز المالي بالقيمة العادلة. يتم إثبات أي تغير في القيمة العادلة في قائمة الدخل.

يمكن تصنيف الاستثمار بالقيمة العادلة من خلال قائمة الدخل من قبل الإدارة، عند الإثبات المبدئي، إذا استوفى الاستثمار الأسس المذكورة في معيار المحاسبة الدولي رقم ٣٩، باستثناء استثمارات في الأسهم التي ليس لها سعر مدرج في السوق ولا يمكن قياس قيمتها العادلة بشكل يعتمد عليه. لا تضاف تكاليف المعاملة، إن وجدت، إلى قياس القيمة العادلة عند الإثبات المبدئي للاستثمارات المدرجة بالقيمة العادلة من خلال قائمة الدخل. يتم عرض إيرادات توزيعات الأرباح (إن وجدت) على الموجودات المالية المحتفظ بها بالقيمة العادلة من خلال قائمة الدخل ضمن "إيرادات الاستثمارات" في قائمة الدخل.

لدى الشركة مطلوبات مربوطة بوحدة بالقيمة العادلة من خلال قائمة الدخل. وتتعلق هذه العقود الفردية للتأمين على الحياة التي تؤمن على حوادث حياة الإنسان مثل الوفاة على مدى فترة زمنية طويلة. يتم إثبات أقساط التأمين مباشرة كمطلوبات. يتم زيادة هذه المطلوبات أو خفضها بالتغير في أسعار الوحدات كما في حالة العقود المربوطة بوحدة وتخضع عن طريق مصاريف حاملي الوثائق وإعادة واستحقاق قيمة الوثيقة. يتم تحديد المطلوبات المربوطة بوحدة باعتبارها قيمة الوحدات التي تم تحديدها في تاريخ التقييم. تم وضع مخصصات فنية إضافية لقيمة المخاطر المتعلقة بعقود التأمين على الحياة. يتم احتساب هذه المخصصات الإضافية باستخدام أساليب عشوائية وهي لا تعد جزءاً هاماً من المطلوبات المرتبطة بوحدة.

ممتلكات ومعدات

يتم إثبات الممتلكات والمعدات بالتكلفة ناقصاً الاستهلاك المتراكم وأي انخفاض في القيمة. يتم إدراج التكلفة اللاحقة في القيمة الدفترية للأصل أو يتم إثباتها كأصل منفصل، فقط عندما يكون هناك احتمال أن تتدفق منافع اقتصادية مستقبلية للشركة وإمكانية قياس تكلفة الأصل يعتمد عليها. يتم تحميل الصيانة والإصلاحات الأخرى في قائمة الدخل خلال الفترة المالية التي تم تكبد مصروفاتها خلالها. الأراضي لا تستهلك. يُحسب الاستهلاك للممتلكات والمعدات الأخرى باستخدام طريقة القسط الثابت لتوزيع التكلفة على مدى الأعمار الإنتاجية المقدرة، وذلك على النحو التالي:

- | | |
|--------------------------------|---------------|
| ■ أجهزة حاسب آلي ومعدات مكتبية | ٤ سنوات |
| ■ سيارات | ٤ سنوات |
| ■ أثاث وتركيبات | ٤ إلى ٧ سنوات |
| ■ تحسينات على مباني مستأجرة | ٥ سنوات |

تتم مراجعة القيم المتبقية والأعمار الإنتاجية وطرق الاستهلاك للممتلكات والمعدات، وتعديلها بأثر مستقبلي عند الضرورة بتاريخ كل قائمة مركز مالي. وتتم مراجعة القيمة الدفترية لهذه الموجودات لتحري الانخفاض في القيمة عندما تشير الأحداث أو التغيرات في الظروف إلى عدم إمكانية استرداد القيمة الدفترية. وإذا وجد ذلك المؤشر وعندما تكون القيمة الدفترية أعلى من القيمة المتوقعة استردادها، يتم تخفيض القيمة الدفترية لتلك الموجودات إلى قيمتها القابلة للاسترداد.

يتم التوقف عن إثبات أصل من الممتلكات والمعدات عند الاستبعاد أو عندما لا يتوقع تدفق منافع اقتصادية مستقبلية من استخدامه أو استبعاده. يتم إدراج أي ربح أو خسارة ناتجة عن التوقف عن إثبات الأصل (المحتسب بالفرق بين صافي متحصلات الاستبعاد والقيمة الدفترية للأصل) في قائمة الدخل عند التوقف عن إثبات الأصل

المحاسبة عن عقود الإيجار

عند الاعتراف المبدئي، عند بدء العقد، تقوم الشركة بتقييم ما إذا كان العقد، أو يحتوي على، عقد إيجار. العقد، أو يحتوي على عقد إيجار، إذا كان العقد يحمل الحق في التحكم في استخدام أصل محدد لفترة من الزمن في مقابل النظر فيه. يتم تحديد التحكم إذا كانت معظم الفوائد تتدفق إلى الشركة ويمكن للشركة توجيه استخدام هذه الموجودات.

حق استخدام الموجودات

تطبق الشركة نموذج التكلفة، وقياس حق استخدام الموجودات بالتكلفة؛

- أي انخفاض في الاستهلاك المتراكم وأي خسائر انخفاض في القيمة متراكمة؛ و
- تعديلها لأي إعادة قياس للالتزامات الإيجار لتعديلات الإيجار

بشكل عام، فإن حق استخدام الموجودات يكون مساوياً لمطلوبات الإيجار. ومع ذلك، إذا كانت هناك تكاليف إضافية مثل إعداد الموقع، والودائع غير القابلة للاسترداد، وأموال التطبيق، والمصاريف الأخرى المتعلقة بالمعاملة، إلخ، فيجب إضافتها إلى قيمة حق استخدام الموجودات.

مطلوبات الإيجار

عند الاعتراف المبدئي، تكون مطلوبات الإيجار هي القيمة الحالية لجميع المدفوعات المتبقية للمؤجر بعد تاريخ البدء، تقيس الشركة مطلوبات الإيجار عن طريق:

- زيادة القيمة الدفترية لتعكس الفائدة على مطلوبات الإيجار.
- تخفيض القيمة الدفترية لتعكس مدفوعات الإيجار المدفوعة؛
- إعادة قياس القيمة الدفترية لتعكس أي إعادة تقييم أو تعديل عقد إيجار.

وديعة نظامية

يجب أن تكون الوديعة النظامية بنسبة (١٠٪) من رأس المال المدفوع. قامت الشركة بوضع مبلغ الوديعة النظامية في بنك تم اختياره من قبل مؤسسة النقد العربي السعودي. يحق لمؤسسة النقد العربي السعودي الحصول على أرباح الوديعة النظامية التي تدفعها الشركة إلى مؤسسة النقد العربي السعودي وتظهر على أنها "إيرادات مستحقة إلى مؤسسة النقد العربي السعودي".

مخصصات ومصاريف مستحقة ومطلوبات أخرى

يتم إثبات المخصصات في حال كان لدى الشركة التزام (نظامي أو تعاقدية) نتيجة لحدث وقع في السابق، ومن المحتمل أن يتطلب ذلك تدفقات خارجة لتسوية الالتزام ويمكن تقدير مبلغ الالتزام بشكل موثوق. لا يتم إثبات مخصصات للخسائر التشغيلية المستقبلية. يتم إثبات المصاريف المستحقة والمطلوبات الأخرى إلى المبالغ التي سيتم دفعها في المستقبل مقابل الخدمات، سواء تم إصدار فواتير بموجبها من قبل الموردين أو لا.

فائض متراكم مستحق الدفع

يتم توزيع نسبة (١٠٪) من صافي الفائض من عمليات التأمين على حاملي وثائق التأمين، أو في شكل تخفيضات في أقساط السنة المقبلة. يتم تحويل نسبة (٩٠٪) المتبقية من صافي الفائض إلى المساهمين.

تكاليف اكتتاب ووثائق مؤجلة

يتم تأجيل العمولات والتكاليف الأخرى المتعلقة بشكل مباشر باكتتاب أو بتجديد عقود التأمين ويتم إطفائها على مدار فترات عقود التأمين التي ترتبط بها، على غرار الأقساط المكتسبة. يتم إثبات جميع تكاليف الاكتتاب الأخرى كمصروفات عند تكبدها. ويتم تسجيل الإطفاء في "تكاليف اكتتاب الوثائق" بقائمة الدخل. يتم احتساب التغيرات في العمر الإنتاجي المتوقع أو النمط المتوقع لاستنفاد المنافع الاقتصادية المستقبلية التي يتضمنها ذلك الأصل وذلك بتغيير فترة الإطفاء، ويتم اعتبار ذلك تغيير في التقديرات المحاسبية.

يتم إجراء مراجعة للتأكد من وقوع انخفاض في القيمة بتاريخ كل قائمة المركز المالي أو أكثر، عند وجود مؤشر على وقوع هذا الانخفاض. وفي حالة عدم تحقق الافتراضات المتعلقة بالربحية المستقبلية لوثائق التأمين هذه، يمكن الإسراع في إطفاء هذه التكاليف وقد يتطلب ذلك شطباً إضافياً للانخفاض في القيمة في قائمة الدخل. كما تؤخذ تكاليف اكتتاب الوثائق المؤجلة بعين الاعتبار عند إجراء اختبار مدى كفاية المطلوبات في كل فترة يتم فيها إعداد القوائم المالية.

يتم إلغاء إثبات تكاليف اكتتاب الوثائق المؤجلة عندما يتم تسوية العقود ذات الصلة أو استبعادها.

المطالبات

تشمل المطالبات المبالغ المستحقة لحاملي وثائق التأمين والأطراف الأخرى، ومصاريف تسوية الخسائر المرتبطة بها بعد خصم الخردة والاسترداد الأخرى. يشمل إجمالي المطالبات تحت التسوية على إجمالي التكلفة المقدرة للمطالبات المتكبدة وغير المسددة بتاريخ قائمة المركز المالي وكذلك تكاليف معالجة المطالبات المتعلقة، سواء تم التبليغ عنها من قبل الجهات المؤمن عليها أم لا. يتم رصد مخصصات لقاء المطالبات المبلغ عنها غير المدفوعة بتاريخ قائمة المركز المالي على أساس تقدير كل حالة على حدة. كما يتم رصد مخصص، وفقاً لتقديرات الإدارة وخبرة الشركة السابقة، لقاء تكلفة سداد المطالبات المتكبدة ولم يتم الإبلاغ عنها، وذلك يشمل تكاليف معالجة المطالبات المتعلقة بتاريخ قائمة المركز المالي.

يتم إظهار المطالبات تحت التسوية على أساس إجمالي، ويتم إظهار الجزء المتعلق بمعدي التأمين بصورة منفصلة. بالإضافة إلى ذلك، لا تقوم الشركة بخصم مطلوباتها لقاء المطالبات غير المدفوعة لأنه يتوقع سداد كافة المطالبات خلال سنة واحدة من تاريخ قائمة المركز المالي.

احتياطي أقساط إضافية

تقوم الشركة بتسجيل احتياطي الأقساط الإضافي على أساس احتياطي مخاطر سارية للأعمال الهندسية.

الزكاة وضريبة الدخل

وفقاً لأنظمة الهيئة العامة للزكاة والدخل ("الهيئة")، تخضع الشركة للزكاة فيما يتعلق بالشركاء السعوديين ولضريبة الدخل فيما يتعلق بالشركاء الأجانب. طبقاً لأنظمة الزكاة وضريبة الدخل السعودية، تحسب الزكاة على حصة المساهمين السعوديين في حقوق الملكية أو صافي الدخل وفقاً للأسس المنصوص عليها في الأنظمة الزكوية. تحسب ضريبة الدخل على حصة المساهمين الأجانب في صافي الدخل المعدل للسنة. تستحق الزكاة وضريبة الدخل على أساس ربع سنوي ويتم تسجيلها بقائمة الدخل. يتم تسجيل المبالغ الإضافية المستحقة بموجب الربوط النهائية، إن وجدت، عند تحديدها.

تقوم الشركة باستقطاع ضرائب عن معاملات محددة مع أطراف غير مقيمة في المملكة العربية السعودية، بما في ذلك توزيع الأرباح للشركاء الأجانب في المملكة العربية السعودية طبقاً لنظام ضريبة الدخل السعودي. إن الضريبة المستقطعة المدفوعة نيابة عن الأطراف غير المقيمة، والتي لا يمكن استردادها من تلك الأطراف يتم إدراجها كمصاريف.

مكافأة نهاية الخدمة للموظفين

يتم حساب مكافآت نهاية الخدمة للموظفين سنوياً من قبل خبير اكتواري مؤهل باستخدام طريقة ائتمان وفقاً لمتطلبات معيار المحاسبة الدولي رقم ١٩ "مكافآت الموظفين". يتم إثبات جميع تكاليف الخدمة السابقة كمصروف فوراً في قائمة الدخل. يتم الاعتراف بعمليات إعادة قياس صافي التزام المكافآت المحددة، والذي يشمل على أرباح وخسائر اكتوارية ضمن الدخل الشامل الآخر.

تحدد الشركة صافي مصروف الفائدة على التزام المكافآت المحددة للفترة بتطبيق معدل الخصم المستخدم في قياس التزام المنافع المحددة في بداية الفترة السنوية إلى صافي التزام المكافآت المحددة في ذلك التاريخ، أخذاً في الاعتبار أي تغيرات في صافي التزام المكافآت المحددة خلال الفترة نتيجة لدفعات المساهمات والمكافآت. يتم الاعتراف بصافي مصروف الفائدة والمصاريف الأخرى المتعلقة بخطط المكافآت المحددة في قائمة الدخل.

منافع الموظفين قصيرة الأجل

تمثل منافع الموظفين قصيرة الأجل، بما في ذلك أجور الإجازات وتذاكر السفر، المطلوبات المتداولة المدرجة في المصاريف المستحقة، والتي يتم قياسها بالمبلغ غير المخصوم الذي تتوقع الشركة دفعه نتيجة للاستحقاقات غير المستخدمة.

مكافآت التقاعد

تدفع الشركة اشتراكات التقاعد لموظفيها السعوديين إلى المؤسسة العامة للتأمينات الاجتماعية. يتم تحميل المبالغ المدفوعة كمصاريف عند تكبدها.

عقود التأمين والاستثمار

تصدر الشركة عقود تأمين تقوم بتحويل مخاطر التأمين. تعرف عقود التأمين بأنها تلك العقود التي يقبل بموجبها شركة التأمين مخاطر تأمين هامة من حامل وثيقة التأمين، وذلك بالموافقة على تعويض حامل وثيقة التأمين في حال وجود حدث مستقبلي محدد غير مؤكد يؤثر بشكل سلبي على حامل وثيقة التأمين. وكقاعدة عامة، تقوم الشركة بتحديد مخاطر التأمين الكبيرة لديها، كاحتمال وجوب دفع منافع في حالة وقوع الحدث المؤمن عليه الذي يزيد بنسبة ١٠٪ على الأقل عن المنافع المستحقة إذا لم يقع الحدث المؤمن عليه.

عقود الاستثمار هي تلك العقود التي لا تحول مخاطر تأمين هامة. تم تصنيف المنتجات المربوطة بوحدات للشركة كعقود استثمار. وهذه تمثل المحافظ التي تم الاحتفاظ بها لتلبية الأهداف الاستثمارية المحددة لحاملي الوثائق الذين يتحملون مخاطر الائتمان والسوق والسيولة المتعلقة بالاستثمارات.

لا تحتوي عقود التأمين والاستثمار الخاصة بالشركة على أية ميزات تشاركية تقديرية.

إعادة التأمين

عمليات إعادة التأمين يتم توزيع بين الاتفاقيات واختيارية وعقود إعادة تأمين تتعلق بفائض الخسارة. إن العقود التي تبرمها الشركة مع شركات إعادة التأمين والتي بموجبها يتم تعويض الشركة عن الخسائر في واحد أو أكثر من العقود التي تصدرها الشركة والتي تلي متطلبات تصنيف عقود التأمين مصنفة كعقود إعادة تأمين محتفظ بها. يتم تصنيف العقود التي لا تقي بمتطلبات التصنيف هذه على أنها موجودات مالية. إن عقود التأمين التي أبرمتها الشركة والتي بموجبها يكون صاحب العقد هو شركة تأمين أخرى مدرجة في عقود التأمين. يتم تسجيل الموجودات أو المطلوبات في قائمة المركز المالي لتمثل الدفعات المطلوبة من معيدي التأمين والحصة في الخسائر القابلة للاسترداد من معيدي التأمين والاقساط المطلوبة من معيدي التأمين. يتم تقدير القيمة المدينة من معيدي التأمين بطريقة

ثابتة جنباً إلى جنب مع التزام المطالبات المصاحبة للأطراف المؤمن عليها . يلغى إثبات موجودات ومطلوبات إعادة التأمين عند انتهاء الحقوق التعاقدية أو عند نقل العقد لطرف آخر.

يتم مراجعة الانخفاض في القيمة في تاريخ كل تقرير أو بشكل أكثر تواتراً عندما ينشأ مؤشر الانخفاض في القيمة خلال سنة التقرير. يحدث الانخفاض في القيمة عند وجود دليل موضوعي على أنه لا يجوز للشركة استرداد المبالغ المستحقة بموجب شروط العقد وعندما يكون من الممكن قياس التأثير على المبالغ التي ستحصل عليها الشركة من معيدي التأمين بشكل موثوق. يتم تسجيل خسارة انخفاض القيمة في قائمة الدخل عند تكبدها.

إن اتفاقيات إعادة التأمين المحولة لا تعفي الشركة من التزاماتها تجاه حاملي الوثائق. يتم إثبات أقساط ومطالبات إعادة التأمين المفترضة كدخل ومصروف بنفس الطريقة وكأن عملية إعادة التأمين تعتبر نشاطاً مباشراً، بعد الأخذ بعين الاعتبار تصنيف المنتج للأعمال المعاد التأمين عليها.

إثبات الإيرادات

ترحل الأقساط والعمولات إلى الدخل على مدى فترات وثائق التأمين المتعلقة على أساس نسبي. تظهر الأقساط المحتفظ بها وإيرادات العمولة والتي تتعلق بالأخطار السارية لما بعد نهاية الفترة المالية كأقساط تأمين غير مكتسبة، ويتم تأجيلها باستعمال الطرق التالية:

- تعتبر أقساط الأشهر الثلاثة الأخيرة في تاريخ التقرير غير مكتسبة فيما يتعلق بالشحن البحري؛
- الاحتساب المحدد مسبقاً بالنسبة لفئة "التأمين الهندسي"، وذلك لمواجهة المخاطر التي تتجاوز سنة واحدة. ووفقاً لهذا الاحتساب، يتم احتساب أقساط أقل خلال السنة الأولى ثم تزداد تدريجياً في نهاية الفترة حتى إنهاء فترة تغطية وثيقة التأمين؛
- عدد الأيام الفعلية بالنسبة لفئات التأمين الأخرى؛

تمثل الأقساط والعمولات غير المكتسبة جزءاً من الأقساط والعمولات المتعلقة بالفترة السارية من التغطية التأمينية. ويتم ترحيل التغير في مخصص الأقساط والعمولات غير المكتسبة إلى قائمة الدخل بنفس الترتيب الذي يتم فيه إثبات الإيرادات على مدى فترة المخاطر.

تقيد الودائع (الأقساط) المتعلقة بالعقود المربوطة بوحدة في أرصدة حسابات حاملي الوثائق. تتكون الإيرادات من هذه العقود من الأتعاب بالنسبة للوفيات وإدارة الوثائق ونفقات الإنهاء وتسجل تحت بند "إيرادات الرسوم من الاستثمارات المرتبطة بالوحدة" في الفترة التي يتم فيها تقديم الخدمات.

دخل عمولات غير مكتسبة

يتم تأجيل العمولة المدينة على عقود إعادة التأمين الخارجية ويتم إطفائها على مدى عقود التأمين المرتبطة بها. ويقيد الاطفاء على نفس الأساس باعتباره قسماً في قائمة الدخل.

إيرادات الاستثمار

يتم احتساب دخل الاستثمار لأدوات الدين المصنفة ضمن الاستثمارات المتاحة للبيع والودائع على أساس الفائدة الفعلية.

إيرادات توزيعات أرباح

يتم إثبات توزيعات الأرباح في قائمة الدخل فقط عندما:

- يتم إثبات حق الشركة في استلام دفعات توزيعات الأرباح؛
- يكون من المرجح أن تتدفق إلى الشركة منافع اقتصادية مرتبطة بتوزيعات الأرباح؛
- يكون من الممكن قياس مبلغ توزيعات الأرباح على نحو موثوق به؛

احتياطي نظامي

وفقاً للنظام الأساسي الشركة، يجب على الشركة أن تحول ٢٠٪ من صافي دخل عمليات المساهمين للسنة إلى الاحتياطي النظامي حتى يساوي هذا الاحتياطي رأس المال. وهذا الاحتياطي غير قابل للتوزيع.

إثبات المصاريف

يتم إثبات المصاريف في قائمة الدخل عندما ينشأ انخفاض في المنافع الاقتصادية المستقبلية المرتبطة بالانخفاض في الأصل أو زيادة في التزام يمكن قياسه بشكل موثوق. يتم إثبات المصاريف على أساس الارتباط المباشر بين التكاليف المتكبدة وأرباح بنود محددة من الإيرادات، وعلى أساس إجراءات توزيع منتظمة ومنطقية عندما يتوقع أن تنشأ منافع اقتصادية خلال الفترة المحاسبية. يتم عرض المصاريف باستخدام طريقة المصروف.

استرداد الحطام والخردة

تسمح بعض عقود التأمين للشركة ببيع ممتلكات مشتراة (تكون متضررة بشكل عام) عند تسوية المطالبة (مثل الخردة). ويحق للشركة أيضاً أن تلاحق أطراف أخرى لدفع بعض أو كافة التكاليف (مثل التعويضات).

يتم إدراج التقديرات من استرداد الخردة كمخصص في حساب المطالبات تحت التسوية. ويعتبر المخصص هو القيمة التي بالإمكان استردادها بعد استبعاد العقار.

يعتبر استرداد الحطام أيضاً كمخصص في حساب المطالبات تحت التسوية. يعتبر المخصص هو المبلغ التقديري الممكن استرداده من الإجراء المتخذ ضد الطرف الآخر المسؤول قانوناً.

اختبار كفاية المطلوبات

يتم بتاريخ إعداد القوائم المالية، إجراء اختبارات للتأكد من مدى كفاية مطلوبات عقود التكافل، بعد خصم تكاليف اكتتاب الوثائق المؤجلة ذات العلاقة. ولإجراء هذه الاختبارات، يتم استخدام أفضل التقديرات الحالية للتدفقات النقدية المستقبلية المتعاقد عليها، ومصاريف إدارة ومعالجة المطالبات. يُحمّل أي نقص في القيمة الدفترية مباشرةً على قائمة الدخل وذلك بتكوين مخصص للخسائر الناشئة عن اختبارات كفاية المطلوبات تبعاً لذلك.

قائمة التدفقات النقدية

تشأ التدفقات النقدية الرئيسية للشركة عن عمليات التأمين المصنفة كتدفقات نقدية من الأنشطة التشغيلية. ويتم وفقاً لذلك تصنيف التدفقات النقدية الناتجة عن الأنشطة التمويلية والتشغيلية.

التقارير القطاعية

إن قطاع التشغيل هو أحد مكونات الشركة ويمارس أنشطة الأعمال التي يحقق من خلالها إيرادات ويتكبد منها مصاريف والذي يخضع لمخاطر ومنافع تختلف عن أي قطاع آخر. يتم إعداد التقارير عن القطاعات التشغيلية بطريقة تتفق مع طريقة رفع التقارير الداخلية إلى المسؤول الرئيسي عن اتخاذ القرارات التشغيلية الذي يقع على عاتقه تخصيص الموارد وتقييم أداء القطاعات التشغيلية، وهو الرئيس التنفيذي المكلف باتخاذ القرارات الاستراتيجية. تتكون الشركة من وحدات عمل حسب منتجاتها وخدماتها، ولديها ستة قطاعات تشغيلية يعد تقارير عنها كما يلي:

- التأمين على المركبات الذي يقدم تغطية ضد الخسائر أو الأضرار التي لحقت بالمركبات التي تسببها الحوادث أو الحريق أو السرقة بالإضافة إلى تغطية التزام الطرف الآخر كذلك؛
- منتجات الرعاية الصحية (الطبية) التي تقدم التغطية الطبية لحاملي وثائق التأمين؛
- قطاع الممتلكات وضحايا الحوادث – ويشمل
 - التأمين الهندسي الذي يقدم تغطية لمخاطر شركات البناء وأعمال التشييد والأعطال الميكانيكية والكهربائية والإلكترونية وتعطل الآلات وأي تأمين آخر مدرج ضمن هذه الفئة من التأمين؛
 - الذي يقدم تغطية ضد الخسارة الجسدية أو الأضرار التي لحقت بالممتلكات لأي سبب بما في ذلك الحريق والأخطار المرتبطة بها والخسائر الناتجة المرتبطة بالمخاطر المؤمن عليها؛
 - قطاع التأمين العام الآخر الذي يشمل التأمين البحري والائتمان وضمان دقة التأمين والالتزام؛
- قطاع الحماية والادخار والذي يشمل مجموعة متنوعة من منتجات الادخار المصنفة لتلبية احتياجات الأفراد وكذلك الشركات
- قطاع المساهمين – تقرير عمليات مساهمي الشركة. الإيرادات المكتسبة من الاستثمارات هو النشاط الوحيد لتحقيق الإيرادات. يتم تحميل بعض مصاريف التشغيل المباشرة والمصاريف الأخرى على هذا القطاع على أساس مناسب. ويتم تحميل خسارة أو فائض عمليات التأمين على هذا القطاع على أساس مناسب.

لم تحدث أي معاملات بين القطاعات خلال السنة. وفي حالة توقع حدوث أي معاملة فإنها تتم وفقاً لأسعار التحويل بين القطاعات التشغيلية، وتتم بشروط متفق عليها بشكل متبادل. تشمل إيرادات ومصاريف ونتائج القطاع على التحويلات بين القطاعات التشغيلية والتي سيتم حذفها على مستوى القوائم المالية للشركة. وبما أن الشركة تمارس أعمالها في المملكة العربية السعودية بالكامل، فإن التقارير يتم توفيرها للقطاعات التشغيلية فقط.

العملات الأجنبية

تقيّد المعاملات التي تتم بالعملات الأجنبية على أساس أسعار الصرف السائدة في تاريخ تلك المعاملات. يتم إعادة تحويل الموجودات والمطلوبات النقدية على أساس أسعار صرف العملات السائدة كما في تاريخ قائمة المركز المالي. يتم إدراج جميع الفروقات في قائمة الدخل. إن البنود غير النقدية التي تم قياسها من حيث التكلفة التاريخية في عملات أجنبية التي تم تحويلها باستخدام أسعار الصرف الفورية في تاريخ الإثبات. يتم تحويل البنود غير النقدية التي تم قياسها بالقيمة العادلة بعملة أجنبية باستخدام أسعار الصرف الفورية. ونظراً لأن معاملات الشركة بالعملات الأجنبية تتم بالدرجة الأولى بالدولار الأمريكي فإن أرباح وخسائر العملات الأجنبية ليست جوهرية بما أن الريال السعودي مربوط بالدولار الأمريكي.

المقاصة

تتم مقاصة الموجودات المالية والمطلوبات المالية، وبدرج الصافي في قائمة المركز المالي فقط عند وجود حق نظامي ملزم لمقاصة المبالغ المثبتة وعندما يكون لدى الشركة النية لتسوية الموجودات مع المطلوبات على أساس الصافي، أو بيع الموجودات وتسديد المطلوبات في آن واحد. لا يتم مقاصة الإيرادات والمصاريف في قائمة الدخل إلا إذا كان ذلك مطلوباً أو مسموحاً به بموجب معايير المحاسبة وتفسيراتها.

تاريخ التداول المحاسبي

يتم إثبات أو إلغاء إثبات كافة العمليات الاعتيادية المتعلقة بشراء وبيع الموجودات المالية بتاريخ التداول (أي التاريخ الذي تلتزم فيه الشركة بشراء أو بيع الموجودات). العمليات الاعتيادية المتعلقة بشراء وبيع الموجودات المالية هي العمليات التي تتطلب أن يتم سداد تلك الموجودات خلال فترة زمنية تنص عليها الأنظمة أو تلك المتعارف عليها في السوق.

القيم العادلة

تحدد القيمة العادلة للموجودات المالية على أساس الأسعار المتداولة للأوراق المالية في الأسواق أو القيم العادلة المقدرة. يتم تقدير القيمة العادلة للبنود المرتبطة بعمولة على أساس التدفقات النقدية المخصومة باستخدام العمولة للبنود ذات الشروط والمخاطر المتشابهة.

بالنسبة للموجودات المالية غير المتداولة في سوق مالية نشطة، تحدد القيمة العادلة بالرجوع إلى القيمة السوقية لموجودات مالية مماثلة أو عند صعوبة استخراج القيم العادلة من السوق النشطة فيتم تحديدها باستخدام طرق تقييم متعددة. تؤخذ مدخلات هذه النماذج من السوق القابلة للملاحظة إذا كان ممكناً، ولكن إذا كان ذلك غير ممكناً عندئذٍ ينبغي القيام وضع أحكام لتحديد القيمة العادلة.

٤. النقد وما يعادله

	٢٠٢٠ ريال سعودي			٢٠١٩ ريال سعودي		
	عمليات التأمين	عمليات المساهمين	الإجمالي	عمليات التأمين	عمليات المساهمين	الإجمالي
أرصدة البنوك والنقد	٧٦,٥٠٠,٢٧	١٣٧,٤٠٦,٦٦٧	١٤٥,٠١١,٦٩٤	٦٧,٠٤٦,٤٢٦	٦١,٨١٩,١٩١	١٢٨,٨٦٥,٦١٧
ودائع مستحقته خلال ٣ أشهر من تاريخ الإقتناء	١٨٠,٠٣٤,٥٣١	-	١٨٠,٠٣٤,٥٣١	٢٠,٠٠٠,٠٠٠	-	٢٠,٠٠٠,٠٠٠
	١٨٧,٦٣٩,٥٥٨	١٣٧,٤٠٦,٦٦٧	٣٢٥,٠٤٦,٢٢٥	٨٧,٠٤٦,٤٢٦	٦١,٨١٩,١٩١	١٤٨,٨٦٥,٦١٧

يتم الاحتفاظ بودائع لدى مؤسسات مالية ولها تاريخ استحقاق ثلاثة أشهر أو أقل من تاريخ الإقتناء. وتحقق عمولة بمعدل ٨,٠٪ سنوياً كما في ٢١ ديسمبر ٢٠٢٠ (٢٠١٩: ٢٨,٠٪ سنوياً).

إن الأرصدة لدى البنوك والودائع مودعة لدى أطراف مقابلة ذات تصنيف ائتماني مرتفع وفقاً لمنهجية تصنيف وكالة ستاندرد آند بورز وموديز. تتضمن الأرصدة لدى البنوك والودائع مبلغ ٢١٠ مليون ريال سعودي لدى البنك السعودي الفرنسي (مساهم) (٢٠١٩: ١٠٤ مليون ريال سعودي) (إيضاح ٢٣).

٥. المصاريف المدفوعة مقدماً والموجودات الأخرى

	٢٠٢٠ ريال سعودي			٢٠١٩ ريال سعودي		
	عمليات التأمين	عمليات المساهمين	الإجمالي	عمليات التأمين	عمليات المساهمين	الإجمالي
مبالغ مستحقه من طرف إداري ثالث	٦٠,٥٥٩,٨٥٩	-	٦٠,٥٥٩,٨٥٩	٤٢,٥١٤,١٦٦	-	٤٢,٥١٤,١٦٦
دفعات مقدمة للوكلاء والوسطاء	١٠,٤٤٦,٧٢٠	-	١٠,٤٤٦,٧٢٠	٩,٠٢٠,٣٠٨	-	٩,٠٢٠,٣٠٨
مبالغ مستحقه لاستثمارات مربوطة بوحدة	٥,٢١٢,٥٧٣	-	٥,٢١٢,٥٧٣	٧,٠٤٩,٨٦٥	-	٧,٠٤٩,٨٦٥
دخل استثمار مستحق	٤,٨٩١,٨٨٦	١١,٢٠٨,٠٦١	١٦,٠٩٩,٩٤٧	١,٢٧٩,٦٢٧	٢,٦٩٦,٦٦٥	٣,٩٧٦,٢٩٢
إيرادات مستحقة من منافذ	١,٣١٧,٤١٢	-	١,٣١٧,٤١٢	١,٨٩١,٤٥٩	-	١,٨٩١,٤٥٩
دفعات مقدمة إلى الموظفين	١,١٨١,٥٨٠	-	١,١٨١,٥٨٠	١,٦٠٩,١٧٣	-	١,٦٠٩,١٧٣
إيجار مدفوع مقدماً	٣٢٤,٧٢٠	-	٣٢٤,٧٢٠	١١٥,٨١٧	-	١١٥,٨١٧
حسابات مدينة من ضريبة القيمة المضافة	٤٥,٩٢١,٠٨٤	-	٤٥,٩٢١,٠٨٤	-	-	-
موجودات أخرى	٣,٠٢٦,٨٨١	-	٣,٠٢٦,٨٨١	٥,٢١٣,١٢٤	-	٥,٢١٣,١٢٤
	١٣٢,٨٨٢,٧١٥	١١,٢٠٨,٠٦١	١٤٤,٠٩٠,٧٧٦	٦٩,٧٩٣,٥٣٩	٢,٦٩٦,٦٦٥	٧٢,٤٩٠,٢٠٤

٦. أقساط التأمين المدينة، صافي

٢٠٢٠	٢٠١٩	
ريال سعودي	ريال سعودي	
١٤٥,١٦٩,٥٩٢	١٦٩,٧٦٤,٦٤٥	حاملة الوثائق
٢٧٣,٧١٢,٣٨٢	٢٨٨,٩٢٠,١٠٩	وسطاء ووكلاء
٤٣,٣٢٩,٦٩٧	١٦,٩٨٨,٤٣٨	أطراف ذوي علاقة (إيضاح ٢٣)
٤٦٢,٢١١,٦٧١	٤٧٥,٦٧٣,١٩٢	
(٥٧,٨٢٢,٨٨١)	(٥٥,٠٨٦,٩١٥)	مخصص ذمم مدينة مشكوك في تحصيلها
٤٠٤,٣٨٨,٧٩٠	٤٢٠,٥٨٦,٢٧٧	أقساط التأمين المدينة، صافي

كما يلي تحليل أعمار أرصدة الأقساط التأمين المدينة:

٣١ ديسمبر ٢٠٢٠م				
ريال سعودي	أقل من ٩٠ يوماً	٩٠ إلى ١٨٠ يوماً	أكثر من ١٨٠ يوماً	الإجمالي
أقساط مدينة من عقود التأمين	٢٢٠,١٢٨,٢٤٧	٢٨,٧٩٧,٦٣١	١١٩,٣٢٦,٥٣٩	٣٦٨,٢٥٢,٤١٧
مخصص ذمم مدينة مشكوك في تحصيلها	-	(٤,٣١٩,٦٤٥)	(٥٣,٥٠٣,٢٣٦)	(٥٧,٨٢٢,٨٨١)
أقساط مدينة متأخرة السداد من عقود تأمين، صافي	٢٢٠,١٢٨,٢٤٧	٢٤,٤٧٧,٩٨٦	٦٥,٨٢٣,٣٠٣	٣١٠,٤٢٩,٥٣٦
غير متأخرة السداد ولم تنخفض قيمتها				١٠,٩٣٣,٨٢٩
أقساط مدينة مستحقة من ترتيبات المواجهة*				٨٣,٠٢٥,٤٢٥
أقساط تأمين مدينة، صافي				٤٠٤,٣٨٨,٧٩٠

٣١ ديسمبر ٢٠١٩م				
ريال سعودي	أقل من ٩٠ يوماً	٩٠ إلى ١٨٠ يوماً	أكثر من ١٨٠ يوماً	الإجمالي
أقساط مدينة من عقود التأمين	١٠٨,٦٧٩,٨٨٦	٥١,٧١٨,٠٠٤	١١٩,٨٥٩,٤٤٨	٢٨٠,٢٥٧,٣٣٨
مخصص ذمم مدينة مشكوك في تحصيلها	-	(٧,٧٥٧,٧٠١)	(٤٧,٣٢٩,٢١٤)	(٥٥,٠٨٦,٩١٥)
أقساط مدينة متأخرة السداد من عقود تأمين، صافي	١٠٨,٦٧٩,٨٨٦	٤٣,٩٦٠,٣٠٣	٧٢,٥٣٠,٢٣٤	٢٢٥,١٧٠,٤٢٣
غير متأخرة السداد ولم تنخفض قيمتها				١٢١,١٦١,٩٦٧
أقساط مدينة مستحقة من ترتيبات المواجهة*				٧٤,٢٥٣,٨٨٧
أقساط تأمين مدينة، صافي				٤٢٠,٥٨٦,٢٧٧

* أقساط التأمين المستحقة من ترتيبات المواجهة هي أقساط عقود تأمين تقوم الشركة بموجبه بتحويل جميع المخاطر بما فيها ذلك مخاطر العملاء الائتمانية إلى شركات تأمين أو إعادة تأمين أخرى. تم عقد هذه الترتيبات بين عدد من شركات مجموعة أليانز العالمية وعمالهم حول العالم والتي بموجبها تقوم شركة أليانز السعودي الفرنسي بتقديم خدمات التأمين لفروع تلك الشركات العالمية المقيمة في المملكة العربية السعودية.

تصنف الشركة الأرصدة إلى "متأخرة السداد ولم تنخفض قيمتها" على أساس كل حالة على حدة، ويتم تسجيل تسوية الانخفاض في القيمة في قائمة الدخل - عميات التأمين. وبناءً على الخبرة السابقة في هذا المجال، لا يتوقع الاسترداد الكامل لأقساط التأمين المستحقة غير منخفضة القيمة. بحسب الخبرة السابقة في هذا المجال، لا تتضمن إجراءات الشركة الحصول على ضمانات مقابل أقساط التأمين وعليه فإن الغالبية المطلقة لهذه الأرصدة هي بدون ضمانات. يتم تحديد جودة الائتمان للموجودات المالية المصنفة كغير متأخرة السداد ولم تنخفض قيمتها بالعودة إلى حاملي الوثائق حيث يجب أن يتمتعون بتاريخ إئتماني جيد وقوي مع ندرة وجود أي تعثر وتحصيل كافة المستحقات في السابق.

الأقساط المدينة للشركات لدى أطراف مقابلة ذات تصنيف ائتماني مرتفع. تمثل أرصدة الأقساط المدينة لأكثر خمسة عملاء ما نسبته ١٤٪ (٣١ ديسمبر ٢٠١٩: ١٣٪) كما في ٣١ ديسمبر ٢٠٢٠.

فيما يلي حركة مخصص الذمم المدينة المشكوك في تحصيلها:

٢٠٢٠	٢٠١٩	
ريال سعودي	ريال سعودي	
٥٥,٠٨٦,٩١٥	٥٢,٧٦٦,٤٢٩	الرصيد كما في بداية السنة
٣,٣٠٧,٤٢٩	٢,٣٥٣,٠٩٤	المحمل خلال السنة
(٥٧١,٤٦٣)	(٣٢,٦٠٨)	مبالغ مشطوبة
٥٧,٨٢٢,٨٨١	٥٥,٠٨٦,٩١٥	الرصيد كما في نهاية السنة

٧. أرصدة إعادة التأمين

أ) ذمم معيدي تأمين مدينة

٢٠٢٠	٢٠١٩	
ريال سعودي	ريال سعودي	
٧٩,٠٥٤,٧٧٩	٧٥,٥٦٣,٠١١	ذمم مدينة من معيدي التأمين
(٥,٠٢٥,٧٣٥)	(٥,٠٢٧,١١٠)	مخصص ذمم معيدي تأمين مدينة مشكوك في تحصيلها
٧٤,٠٢٩,٠٤٤	٧٠,٥٣٥,٩٠١	ذمم معيدي التأمين المدينة، صافي

فيما يلي حركة مخصص ذمم معيدي التأمين المدينة المشكوك في تحصيلها:

٢٠٢٠	٢٠١٩	
ريال سعودي	ريال سعودي	
٥,٠٢٧,١١٠	٤,٤٢٠,٩٦٢	الرصيد كما في بداية السنة
(١,٣٧٥)	٦٠٦,١٤٨	المحمل / (عكس) خلال السنة
٥,٠٢٥,٧٣٥	٥,٠٢٧,١١٠	الرصيد كما في نهاية السنة

يتم إيداع ذمم معيدي التأمين المدينة لدى أطراف مقابلة ذات تصنيف ائتماني مرتفع وفقاً لمنهجية تصنيف وكالة ستاندرد آند بورز وموديز. بالإضافة إلى ذلك، يتم مراقبة الذمم المدينة بصورة مستمرة لتقليل تعرض الشركة لمخاطر الديون المعدومة.

تمثل أرصدة ذمم معيدي التأمين المدينة لأكثر خمس شركات ما نسبته ٣٧٪ (٢١ ديسمبر ٢٠١٩: ٤١٪) كما في ٣١ ديسمبر ٢٠٢٠.

ب) ذمم معيدي التأمين الدائنة

٢٠٢٠	٢٠١٩	
ريال سعودي	ريال سعودي	
١٣٧,٣٠٧,٣٦٣	١١٠,٧٧٤,١٦٢	أرصدة إعادة تأمين مستحقة إلى أطراف أخرى
٦٤,٩٠٨,٦٧٩	٨٤,٨٢٤,٩٦١	أرصدة إعادة تأمين مستحقة إلى أطراف ذات علاقة (إيضاح ٢٣)
٢٠٢,٢١٦,٠٤٢	١٩٥,٥٩٩,١٢٣	إجمالي ذمم معيدي التأمين الدائنة

٨. حق استخدام موجودات ومطلوبات عقود الإيجار

٨.١ حق استخدام موجودات

يبين الجدول التالي حق استخدام موجودات الشركة:

٢٠٢٠	٢٠١٩	
ريال سعودي	ريال سعودي	
٦,٧٧٦,٢٢٨	٩,٨٤٩,٥٣٠	الرصيد في بداية السنة
(٣,٠٤٦,٠٨٦)	(٢,٠٧٣,٣٠٢)	إطفاء
٣,٧٣٠,١٤٢	٦,٧٧٦,٢٢٨	الرصيد في نهاية السنة

٨.٢ مطلوبات عقود الإيجار

يبين الجدول التالي عقود الإيجار للشركة:

٢٠٢٠	٢٠١٩	
ريال سعودي	ريال سعودي	
٥,٧٨٤,٢٣١	٨,٥٠٤,٥٢٠	الرصيد في بداية السنة
٤٧٢,٤٣٩	٤٦٢,٢٣٨	تكلفة تمويل مطلوبات عقود إيجار
(٢,٨٩٤,٣٣٩)	(٢,١٨٢,٥٢٧)	مطلوبات عقود إيجار مدفوعة
٣,٣٦٢,٣٣١	٥,٧٨٤,٢٣١	الرصيد في نهاية السنة

٩. الموجودات المالية بالقيمة العادلة من خلال قائمة الدخل (استثمارات مربوطة بوحدات)

تمثل القيم العادلة للاستثمارات المربوطة بوحدات كما في ٣١ ديسمبر:

٢٠١٩	٢٠٢٠	
ريال سعودي	ريال سعودي	
٥٢٦,٢٧٥,٦٤٦	٥١٠,٨٥٤,٩١٤	صناديق محلية
١١,٨٣٨,٢١٢	١٣,٢٠٤,٩٠٧	صناديق أجنبية
٥٣٨,١١٣,٨٥٨	٥٢٤,٠٥٩,٨٢١	

وفيما يلي المحافظ الإستثمارية :

٢٠١٩	٢٠٢٠	
ريال سعودي	ريال سعودي	
٢١٩,٩٥١,٢٦٩	٢١٤,٩٣٩,٨٢٩	صندوق البدر بالريال السعودي
٢١١,٢٢٤,٢٧٨	١٩٤,٠٤٠,٤٠٩	صندوق الغد / الانجال منخفض المخاطر
٥٧,٧٦٢,٠٦٦	٦٥,٦٤٥,٥٩٣	صندوق أسهم الصفا
٢٨,٦٢٢,٩٤٢	٢٤,٦٢٠,٠٤٦	صندوق الغد / الانجال مربحة
١١,٨٣٨,٢١٢	١٤,٧٥٩,٧٢٦	صندوق البدر بالدولار الأمريكي
٣,٧٤٩,٦١٥	٥,٢٦٠,٦٢٠	صندوق الدانة للمتاجرة للأسهم الخليجية
٢,٨٢٤,٨٧٠	٢,٨٥٥,٩٩٨	صندوق الاستثمار السعودي
٢,١٤٠,٦٠٦	١,٩٣٧,٦٠٠	صندوق سوق المال بالريال السعودي
٥٣٨,١١٣,٨٥٨	٥٢٤,٠٥٩,٨٢١	

الموجودات المربوطة بوحدات تتعلق باستثمارات في صناديق استثمارية مربوطة بوحدات. قامت الشركة بإنشاء مطلوبات مربوطة بوحدات والتي تتساوى مع الموجودات المربوطة بوحدات مع بعض الاستثناءات المتعلقة بالإحتياطيات الأخرى والفروقات الزمنية. يتم قياس القيمة العادلة للاستثمارات المربوطة بوحدات على أساس استخدام صافي قيمة الموجودات والتي تم تقديمها من قبل مدير الصندوق. وتستخدم الشركة المستوى ١ من التسلسل الهرمي لتحديد والإفصاح عن القيمة العادلة للاستثمارات المربوطة بوحدات.

١٠. الإستثمارات المتاحة للبيع

أ) تصنف الاستثمارات كالآتي

الإجمالي	دولية	محلية	
٢٠١٩	٢٠٢٠	٢٠١٩	٢٠٢٠
ريال سعودي	ريال سعودي	ريال سعودي	ريال سعودي
١٣٢,٣٢٤,١٠٥	١٣٨,٧٦٧,٨٩٦	٥,١٤٣,١٢٣	٥,٢٥٣,٤٩٥
٧,٩٩١,٩٨٤	٧,٩٤١,٥٤١	—	—
١٤١,٣١٦,٠٨٩	١٤٦,٧٠٩,٤٣٧	٥,١٤٣,١٢٣	٥,٢٥٣,٤٩٥

الإجمالي	دولية	محلية	
٢٠١٩	٢٠٢٠	٢٠١٩	٢٠٢٠
ريال سعودي	ريال سعودي	ريال سعودي	ريال سعودي
٢٣٥,٥١١,٢١١	٢٤٨,٧٦٢,٩٩٨	٢٣,٧٩٢,٣٨٤	١٢,٨٣٢,٢١٨
٨,٦٥٢,٢٠٠	٩,٠٠٩,١٥٦	٥,٤٢٩,١٢٢	٥,٧٨٦,٠٧٨
٢٤٤,١٦٣,٤١١	٢٥٧,٧٧٢,١٥٤	٢٩,٢٢١,٥٠٦	١٨,٦١٨,٢٩٦

الإجمالي	محلية		دولية		الإجمالي	
	٢٠٢٠	٢٠١٩	٢٠٢٠	٢٠١٩	٢٠٢٠	٢٠١٩
	ريال سعودي	ريال سعودي	ريال سعودي	ريال سعودي	ريال سعودي	ريال سعودي
أدوات الدين	٣٦٩,٤٤٥,١٨١	٣٣٩,٨٩٩,٨٠٩	١٨٠,٨٥,٧١٣	٢٨,٩٣٥,٥٠٧	٣٨٧,٥٣٠,٨٩٤	٣٦٨,٨٣٥,٣١٦
أسهم وصناديق استثمارية	١١,١٦٤,٦١٩	١١,٢١٥,٠٦٢	٥,٧٨٦,٠٧٨	٥,٤٣٩,١٣٢	١٦,٩٥٠,٦٩٧	١٦,٦٤٤,١٨٤
	٣٨٠,٦٠٩,٨٠٠	٣٥١,١١٤,٨٧١	٢٣,٨٧١,٧٩١	٣٤,٣٦٤,٦٣٩	٤٠٤,٤٨١,٥٩١	٣٨٥,٤٧٩,٥٠٠

تتضمن الاستثمارات المتاحة للبيع مبلغ ٨٠٠,٠٠٠ ريال سعودي في طرف ذي علاقة (٢٠١٩: ٨٠٠,٠٠٠ ريال سعودي) (إيضاح ٢٣).

ب) فيما يلي الحركة في الاستثمارات المتاحة للبيع

عمليات التأمين:	أوراق مالية مدرجة	أوراق مالية غير مدرجة	الإجمالي
	ريال سعودي		
كما في ١ يناير ٢٠١٩	١٠٠,٦٢٣,٩٨٦	١٤,٥٨٢,٥٢٣	١١٥,٢٠٦,٥١٩
مشتريات	٢٢,٤٩١,١٣٤	-	٢٢,٤٩١,١٣٤
استيعادات / استحقاقات	-	(٥,٠٠٠,٠٠٠)	(٥,٠٠٠,٠٠٠)
إطفاء	(٢٥١,٩٧٠)	(١٢,٦٤٥)	(٢٦٤,٦١٥)
خسارة غير محققة من القيمة العادلة	٨,٠٢١,١٦٩	٨٦١,٨٨٢	٨,٨٨٣,٠٥١
تحويل من أوراق مالية غير متداولة إلى أوراق مالية متداولة	١٠,٤٣١,٧٧٠	(١٠,٤٣١,٧٧٠)	-
كما في ٣١ ديسمبر ٢٠١٩	١٤١,٣١٦,٠٨٩	-	١٤١,٣١٦,٠٨٩
كما في ١ يناير ٢٠٢٠	١٤١,٣١٦,٠٨٩	-	١٤١,٣١٦,٠٨٩
إطفاء	(٢٥٦,١٢٣)	-	(٢٥٦,١٢٣)
أرباح غير محققة من القيمة العادلة	٥,٦٤٩,٤٧١	-	٥,٦٤٩,٤٧١
كما في ٣١ ديسمبر ٢٠٢٠	١٤٦,٧٠٩,٤٣٧	-	١٤٦,٧٠٩,٤٣٧

بلغ الربح الغير محقق المتراكم في القيمة العادلة للاستثمارات المتاحة للبيع مبلغ ٩,٥٩٢,٥٦٤ ريال سعودي (٣١ ديسمبر ٢٠١٩: ٣,٩٤٢,٠٩٣ ريال سعودي).

عمليات المساهمين	أوراق مالية مدرجة	أوراق مالية غير مدرجة	الإجمالي
	ريال سعودي		
كما في ١ يناير ٢٠١٩	١٣٠,٦٣٩,٧٦٠	٨٥,٥٣٢,٧٤٥	٢١٦,١٧٢,٥٠٥
مشتريات	٣٠,٦٥٢,٦١٤	-	٣٠,٦٥٢,٦١٤
استيعادات / استحقاق	(١,٦٨٧,٥٠٠)	(١٧,٠٠٠,٠٠٠)	(١٨,٦٨٧,٥٠٠)
إطفاء	(٣٢٩,٣٩٠)	(١٤,٣٥٦)	(٣٤٣,٧٤٦)
أرباح غير محققة من القيمة العادلة	١٠,٤٧٥,٣٦٤	٥,٨٩٤,١٧٤	١٦,٣٦٩,٥٣٨
تحويل من أوراق مالية غير متداولة إلى أوراق مالية متداولة	٣٥,٩٧٩,٨٠٠	(٣٥,٩٧٩,٨٠٠)	-
كما في ٣١ ديسمبر ٢٠١٩	٢٠٥,٧٣٠,٦٤٨	٣٨,٤٣٢,٧٦٣	٢٤٤,١٦٣,٤١١
كما في ١ يناير ٢٠٢٠	٢٠٥,٧٣٠,٦٤٨	٣٨,٤٣٢,٧٦٣	٢٤٤,١٦٣,٤١١
مشتريات	-	٣٠,٠٠٠,٠٠٠	٣٠,٠٠٠,٠٠٠
استيعادات / استحقاق	(١١,٤٥٠,٠٠٠)	(١٥,٠٠٠,٠٠٠)	(٢٦,٤٥٠,٠٠٠)
إطفاء	(٣٩٠,٦٩٠)	-	(٣٩٠,٦٩٠)
أرباح غير محققة من القيمة العادلة	٧,٨٧٧,٣٦٧	٢,٣٧٢,٠٦٦	١٠,٢٤٩,٤٣٣
كما في ٣١ ديسمبر ٢٠٢٠	٢٠١,٩٦٧,٣٢٥	٥٥,٨٠٤,٨٢٩	٢٥٧,٧٧٢,١٥٤

بلغ الربح غير المحقق المتراكم في القيمة العادلة للاستثمارات المتاحة للبيع مبلغ ٢٢,٦٠٣,٤٧١ ريال سعودي (٣١ ديسمبر ٢٠١٩: ٨,٢٥٥,٥٠٨ ريال سعودي) متضمنًا ضريبة الدخل المؤجلة المتعلقة بالتغير في القيمة العادلة.

١١. ضريبة الموجودات المؤجلة، صافي

٢٠١٩	٢٠٢٠	
ريال سعودي	ريال سعودي	
٦.٩٦١.٥٠٧	٥.٨٢٥.٩٧٠	موجودات ضريبة مؤجلة، صافي

إن حركة رصيد موجودات الضريبة المؤجلة كما يلي:

٢٠١٩ ديسمبر ٣١	٢٠٢٠ ديسمبر ٣١	
٩.٣٥٠.١٨٩	٦.٩٦١.٥٠٧	في بداية السنة
٢٩٢.٤٨٧	٥٥٢.٥١٣	دخل الضريبة المؤجلة - قائمة الدخل (إيضاح ١٩)
(٢.٦٨١.١٦٩)	(١.٦٨٨.٠٥٠)	(مصرف) / دخل الضريبة المؤجلة - قائمة الدخل الشامل
٦.٩٦١.٥٠٧	٥.٨٢٥.٩٧٠	في نهاية السنة

تنشأ هذه الضريبة المؤجلة من التزامات نهاية الخدمة للموظفين، ومخصص ذمم الأقساط المدينة ومخصص ذمم إعادة التأمين المدينة وخسائر الضريبة غير المعترف بها واحتياطي القيمة العادلة من الاستثمارات والممتلكات والمعدات.

١٢. الممتلكات والمعدات، صافي

أجهزة الكمبيوتر والمعدات المكتبية (ريال سعودي)	السيارات (ريال سعودي)	الأثاث وتركيبات (ريال سعودي)	تحسينات على عقار مستأجر (ريال سعودي)	الإجمالي ٢٠٢٠ (ريال سعودي)	الإجمالي ٢٠١٩ (ريال سعودي)
التكلفة					
١٥.٠٧٢.٧٤٢	١.٤١٨.٠٩٣	٩.٥٣٩.٨٥٠	١.٥٨٠.٥٠٩	٢٧.٦١١.١٩٥	٢٢.٢٥٧.٥٤٦
٣.٨٨١.١١٦	-	٨٨٤.٨٦٦	-	٤.٧٦٥.٩٨٢	٥.٥٧٣.٧٨٩
(١٤٥.٦٠٢)	-	-	-	(١٤٥.٦٠٢)	(٢٢٠.١٤٠)
١٨.٨٠٨.٢٥٧	١.٤١٨.٠٩٣	١٠.٤٢٤.٧١٦	١.٥٨٠.٥٠٩	٣٢.٢٣١.٥٧٥	٢٧.٦١١.١٩٥
الإستهلاك المتراكم					
١١.٤٤٠.٥٨١	٨٧٨.٥٦١	٦.٨٥٨.٥٦١	٤١٤.٧١٢	١٩.٥٩٢.٤١٥	١٧.٦٨٧.١٩٣
١.٨٣٠.٣٥٧	١٦٧.٦٨٠	٩٤٢.١٧١	٣١٦.٩٦٨	٣.٢٥٧.١٧٦	٢.١٢٥.٣٦٢
(١٤٥.٦٠٢)	-	-	-	(١٤٥.٦٠٢)	(٢٢٠.١٤٠)
١٣.١٢٥.٣٢٦	١.٠٤٦.٢٤١	٧.٨٠٠.٧٣٢	٧٣١.٦٨٠	٢٢.٧٠٣.٩٨٩	١٩.٥٩٢.٤١٥
٥.٦٨٢.٩٢١	٣٧١.٨٥٢	٢.٦٢٣.٩٨٤	٨٤٨.٨٢٩	٩.٥٢٧.٥٨٦	
٢.٦٢٢.١٦٢	٥٣٩.٥٢٢	٢.٦٨١.٢٨٩	١.١٦٥.٧٩٧		٨.٠١٨.٧٨٠

١٣. الوديعة النظامية

وفقاً لللائحة التنفيذية لنظام التأمين الصادر عن البنك المركزي السعودي، قامت الشركة بإيداع ١٠٪ من رأسمالها المدفوع بمبلغ ٦٠ مليون ريال سعودي (٣١ ديسمبر ٢٠١٩ مبلغ ٢٠ مليون ريال سعودي) في بنك تم اختياره من قبل البنك المركزي السعودي (إيضاح رقم ٢٠). بلغت الإيرادات المستحقة على الودائع كما في ٣١ ديسمبر ٢٠٢٠ ما قيمته ١,٥٧٢,٤٤٥ ريال سعودي (٣١ ديسمبر ٢٠١٩: ١,٤٨٥,٢٩٥ ريال سعودي) وتم الإفصاح عنها في الموجودات ضمن "دخل مستحق على الوديعة النظامية" وتظهر العمولة المقابلة في المطلوبات ضمن "إيرادات عمولة مستحقة للبنك المركزي السعودي". لا يمكن سحب هذه الوديعة دون موافقة البنك المركزي السعودي. يتم الاحتفاظ بالوديعة النظامية لدى البنك السعودي الفرنسي، وهو مساهم في الشركة ويصنف "BBB+" وفقاً لمنهجية تصنيف وكالة ستاندرد آند بورز وموديز.

١.١٤ الاحتياطات الفنية

١.١٤ صافي المطالبات تحت التسوية والاحتياطات

يشتمل صافي المطالبات تحت التسوية والاحتياطات على ما يلي:

٢٠١٩	٢٠٢٠	
ريال سعودي	ريال سعودي	
٥٦٩,٥٠٦,١٨١	٥٩٨,٧٢٣,١٧٢	إجمالي المطالبات تحت التسوية
(٣٦,٤٣٩,٤٢٨)	(٢٤,٤٨٩,٦٠٤)	ناقصا: القيمة القابلة للتحقق من استرادات الخردة والحطام
٥٣٣,٠٦٦,٧٥٣	٥٧٤,٢٣٣,٥٦٨	
٨٧,٧٨٠,٤٤٢	١٢٣,٧٩٩,٠١٨	مطالبات متكبدة ولم يتم الإبلاغ عنها
١١,٧٣١,٣٣٣	٩,٠٣٩,٠١٣	احتياطات عجز الأقساط
١,٣٦٩,٣٢٠	١,٣٨٥,٧٠٨	احتياطات أقساط إضافية
٥٣٥,٤١٥,١١٧	٥١٨,١١٤,٣٥١	مطلوبات مربوطة بوحدات
١,١٦٩,٣٦٢,٩٦٥	١,٢٣٦,٥٧١,٦٥٨	
		ناقصا:
(٤٣٢,٣٢٨,٢٠٧)	(٥٠١,٣١٤,٧٦٧)	• حصة معيدي التأمين من المطالبات تحت التسوية
(٤٣,٢٩٨,٧١٤)	(٥٧,٥٦٦,٢٥٧)	• حصة معيدي التأمين من مطالبات المتكبدة وغير مبلغ عنها
(٤٧٥,٦٢٦,٩٢١)	(٥٥٨,٨٨١,٠٢٤)	
٦٩٣,٧٣٦,٠٤٤	٦٦٧,٦٩٠,٦٣٤	صافي المطالبات تحت التسوية والاحتياطات

٢.١٤ الحركة في أقساط التأمين الغير مكتسبة

تشتمل الحركة في أقساط التأمين الغير مكتسبة على ما يلي

٢٠٢٠		
ريال سعودي	إعادة التأمين	الإجمالي
صافي		
٢٥٦,٣٢٠,٧٤٥	(١٥٢,٣٧٧,٥٨٥)	٤٠٨,٦٩٨,٣٣٠
٤٢٤,٧٠٤,٩٣٢	×(٢٥٠,٠٢٦,١٨٥)	٦٧٤,٧٣١,١١٧
(٥١٨,٠٢٤,٠١٦)	٢٩٩,٠٤٠,٩٩٩	(٨١٧,٠٦٥,٠١٥)
١٦٣,٠٠١,٦٦١	(١٠٣,٣٦٢,٧٧١)	٢٦٦,٣٦٤,٤٣٢

*يشمل هذا المبلغ ٢٣٣,٦٩٧,٥٦٨ ريال سعودي لأقساط إعادة التأمين المسندة خارجيا، و ١,٨٤٤,٠٤٨ ريال سعودي لأقساط إعادة التأمين المسندة محليا و ١٤,٤٨٤,٥٦٩ ريال سعودي تمثل مصاريف فائض الخسارة.

٢٠١٩		
ريال سعودي	حصة معيدي التأمين	الإجمالي
صافي		
٢٤١,٥١١,١٩٢	(١٤٨,٩١١,١٤٣)	٣٩٠,٤٢٢,٣٣٥
٦٩٩,٠٥٦,٢٧٠	×(٣١٢,٦٠٩,٧٣١)	١,٠١١,٦٦٦,٠٠١
(٦٨٤,٢٤٦,٧١٧)	٣٠٩,١٤٣,٢٨٩	(٩٩٣,٣٩٠,٠٠٦)
٢٥٦,٣٢٠,٧٤٥	(١٥٢,٣٧٧,٥٨٥)	٤٠٨,٦٩٨,٣٣٠

*يشمل هذا المبلغ ٣٠٢,٧٥٧,٤٠٠ ريال سعودي لأقساط إعادة التأمين المسندة خارجيا، و ٥,٨١١,٢٦٢ ريال سعودي لأقساط إعادة التأمين المسندة محليا و ٤,٠٤١,٠٦٩ ريال سعودي تمثل مصاريف فائض الخسارة.

٣.١٤ الحركة في تكاليف اكتباب وثائق مؤجلة

٢٠١٩	٢٠٢٠	
ريال سعودي	ريال سعودي	
٢٧,٠٠٢,٢٩٣	٢٦,٩١٩,٥٥٠	الرصيد كما في بداية السنة
٦٥,٠٦٣,٥٠٤	٤١,٠٥٥,٢٥٨	المتكيد خلال السنة
(٦٥,١٤٦,٢٤٧)	(٥٥,٠٧١,٥٩٩)	الإطفاء خلال السنة
٢٦,٩١٩,٥٥٠	١٢,٩٠٣,٢٠٩	الرصيد كما في نهاية السنة

١.٥ المصاريف المستحقة والمطلوبات أخرى

٢٠١٩	٢٠٢٠	
ريال سعودي	ريال سعودي	
الإجمالي	عمليات التأمين	عمليات التأمين
المساهمين	المساهمين	المساهمين
٥٣,٦٧٧,١٥٨	٥٣,٦٧٧,١٥٨	٦٤,٥٠٨,١٤٧
٤١,٣٧٤,٩٨٥	٤١,٣٧٤,٩٨٥	٥١,١٢٥,٠٤٣
٣٩,٥٩٢,٥٢٦	٣٩,٥٩٢,٥٢٦	٢٦,٩٠٩,٨٥٩
٤,٤٠٦,٧٦٧	٤,٤٠٦,٧٦٧	٦,٥٩٩,٦٢٤
١,٢٧٣,٣٥٥	١,٢٧٣,٣٥٥	١,١٣٦,١٢٤
١٠,١٦٠,٧٧٤	٤٤٣,٨٩١	٢,٣٤٧,٤٩٣
١٥٠,٤٨٥,٥٦٥	٤٤٣,٨٩١	١٦٣,٠٨٥,٢٩٢

١.٦ الفائض المتراكم مستحق الدفع

٢٠١٩	٢٠٢٠	
ريال سعودي	ريال سعودي	
١٢,٣٤٤,٨٧٣	١٥,٦٨٧,٤٦٦	الرصيد كما في بداية السنة
٣,٩٨٦,٢٩٥	-	إجمالي الدخل العائد لعمليات التأمين خلال السنة
(٦٤٣,٧٠٢)	(٥٩٤,٧٨٨)	الفائض المدفوع إلى حملة الوثائق
١٥,٦٨٧,٤٦٦	١٥,٠٩٢,٦٧٨	الرصيد كما في نهاية السنة

١.٧ عمولات إعادة التأمين غير المكتسبة

٢٠١٩	٢٠٢٠	
ريال سعودي	ريال سعودي	
٧,٦٠٩,٢٨٠	٧,٣٤٧,٧٧٣	الرصيد كما في بداية السنة
١٦,٩٣٨,٦١٩	٥,٢٩٤,٥١٠	عمولات مستلمة خلال السنة
(١٧,٢٠٠,١٢٦)	(٩,٨١٢,٦٢٤)	عمولات مكتسبة خلال السنة
٧,٣٤٧,٧٧٣	٢,٨٢٩,٦٥٩	الرصيد كما في نهاية السنة

١٨. مكافأة نهاية الخدمة للموظفين

(أ) فيما يلي الحركة في مخصص مكافآت نهاية الخدمة للموظفين للسنوات المنتهية في ٣١ ديسمبر:

٢٠١٩	٢٠٢٠	
ريال سعودي	ريال سعودي	
١٦,٧٥٠,٣٤٩	١٦,٨٤٧,٨٩٨	التزام الاستحقاقات المحددة في بداية السنة
		المخصص خلال السنة:
٤,٢٤٩,٨٩٨	٣,٧٢٣,٠٣٩	تكلفة الخدمة الحالية
٧٠٣,٧٥٥	٣٩٨,٩٨٨	تكلفة الفائدة
٤,٩٥٣,٦٥٣	٤,١٢٢,٠٢٧	
(١,٥٦٨,٤٥٣)	(٢,١٨١,٠٠١)	المدفوع خلال السنة
(٣,٢٨٧,٦٥١)	٢٣٠,٦٥٨	احتياطي اكتواري للالتزامات منافع الموظفين
١٦,٨٤٧,٨٩٨	١٩,٠١٩,٥٨٢	التزام الاستحقاقات المحددة في نهاية السنة

(ب) الافتراضات الاكتوارية الأساسية:

تم استخدام المجموعة التالية من الافتراضات الاكتوارية الهامة من قبل الشركة لتقييم التزام منافع ما بعد الخدمة:

٢٠١٩	٢٠٢٠	
%٢,٥٥	%٢,٠٦	معدل الخصم المستخدم للتقييم
%٢,٥٥	%٣,٠٦	معدل زيادة الرواتب
٧,٣٠	٥,١٢	المدة (السنوات)

(ج) تحليل الحساسية

فيما يلي تأثير التغيرات في القيمة الحالية للالتزامات منافع الموظفين المحددة:

٢٠١٩	٢٠٢٠	
ريال سعودي	ريال سعودي	
		تقييم معدل الخصم
١,١٤٧,٣٢٢	٩٠٨,١٢٥	زيادة بنسبة ١%
١,٣١٣,٦٩٩	١,٠١٤,٩٩٣	نقص بنسبة ١%
		زيادات الرواتب المستقبلية
١,٢٨٨,٣٨٦	١,٠٩٠,١١١	زيادة بنسبة ١%
١,٢٣٤,٥٧٥	٩٩٥,٠٨١	نقص بنسبة ١%
		معدل الوفيات
٢٣٣,١١٣	٣٠,٥٩	زيادة سنة واحدة
٢٥٠,٩٧٧	٣,٠٤٨	نقص سنة واحدة
		معدل الانسحاب
٢,٥٧١	٣٤٥,٦١١	زيادة بنسبة ١٠%
٢,٥٨٠	٣٩٢,٤٢٦	نقص بنسبة ١٠%

١٩. الزكاة وضريبة الدخل

فيما يلي ملخص لرأس مال الشركة ونسب الملكية:

٢٠١٩	٢٠٢٠	
ريال سعودي	ريال سعودي	
%٥٣,٠٩	%٥٣,٠٩	المساهمون غير السعوديين
١٠٦,١٨٠,٠٠٠	٣١٨,٥٤٠,٠٠٠	
%٤٦,٩١	%٤٦,٩١	المساهمون السعوديون ودول مجلس التعاون
٩٣,٨٢٠,٠٠٠	٢٨١,٤٦٠,٠٠٠	
%١٠٠	%١٠٠	الإجمالي
٢٠٠,٠٠٠,٠٠٠	٦٠٠,٠٠٠,٠٠٠	

تستند حسابات الزكاة وضريبة الدخل للشركة والمبالغ المستحقة والمدفوعات من الزكاة وضريبة الدخل على نسب الملكية المذكورة وفقاً للمخصصات ذات الصلة في أنظمة الزكاة وضريبة الدخل في المملكة العربية السعودية.

مخصص الزكاة وضريبة الدخل للسنة مبین أدناه:

٢٠١٩	٢٠٢٠	
ريال سعودي	ريال سعودي	
٢٤,٤٥١,٦١٢	١٠,٧١٨,٩٤٥	مخصص الزكاة
٣,٩٨٠,٥٧٧	٣,٩٨٠,٥٧٧	مخصص ضريبة الدخل
٢٨,٤٣٢,١٨٩	١٤,٦٩٩,٥٢٢	
٢٠١٩	٢٠٢٠	
ريال سعودي	ريال سعودي	
٤,٥١٧,٨١٨	١٠,٢٦٧,٧٤١	الزكاة للسنة
		ضريبة الدخل للسنة:
٥,٦٣٨,٨٣١	-	• الضريبة الحالية
(٢٩٢,٤٨٧)	(٥٥٢,٥١٣)	• الضريبة المؤجلة
٥,٣٤٦,٣٤٤	(٥٥٢,٥١٣)	
٩,٨٦٤,١٦٢	٩,٧١٥,٢٢٨	

(أ) الزكاة

تم احتساب مخصص السنة الحالية وفقا للأساس التالي:

٢٠١٩	٢٠٢٠	
ريال سعودي	ريال سعودي	
٢٠٠,٠٠٠,٠٠٠	٢٠٠,٠٠٠,٠٠٠	رأس المال أول المدة
١٩٠,٦٤٣,٩٩٦	٢٩٠,٤٣٢,٠١٦	الاحتياطيات والمخصصات أول المدة
(٦٨,٤٧٣,٤٤٨)	(٩٩,٧١٣,٥٤٤)	الرصيد الختامي للموجودات طويلة الأجل
٣٢٢,١٧٠,٥٤٨	٣٩٠,٧١٨,٤٧٢	
٥٣,١٣٩,٤١٣	(١٠,٢٠٢,٩٤٩)	دخل السنة الخاضعة للزكاة
٣٧٥,٣٠٩,٩٦١	٣٨٠,٥١٥,٥٢٣	الوعاء الزكوي
١٧٦,٠٥٧,٩٠٤	١٧٩,٩٥٥,٠٦٦	إجمالي حصة المساهمين السعوديين من الوعاء الزكوي
٤,٥١٧,٨١٨	٤,٦١٧,٨٢٣	الزكاة المستحقة على حصة المساهمين السعوديين

نشأت الفروق بين الإيرادات وفقا للقوائم المالية والدخل الخاضع للزكاة بصورة أساسية نتيجة للمخصصات غير المسموح بها عند احتساب الدخل الخاضع للزكاة.

(ب) ضريبة الدخل

تم احتساب مخصص السنة الحالية وفقا للأساس التالي:

٢٠١٩	٢٠٢٠	
ريال سعودي	ريال سعودي	
٤٥,٦٠٠,٢١١	(١٧,٦٣٢,٤٠٥)	صافي الدخل للسنة
١٠,٠٣٨,٢٥٨	١٠,٦٨٦,٦٣٢	يضاف: مصاريف غير قابلة للخصم
(٢,٤٩٩,٠٥٦)	(٥,٠٨٥,٨٧٠)	ناقصا: مصاريف قابلة للخصم
٥٣,١٣٩,٤١٣	(١٢,٠٣١,٦٤٣)	الدخل المعدل
٢٨,٢١١,٧١٤	(٦,٣٨٧,٥٩٩)	المساهمين غير السعوديين
(١٧,٥٦٠)	(٣,٩٥٠)	تعديلات
٢٨,١٩٤,١٥٤	(٦,٣٩١,٥٤٩)	الدخل المعدل العائد للمساهمين غير السعوديين
٥,٦٣٨,٨٣١	-	مخصص ضريبة دخل (٢٠٪)

(ج) فيما يلي حركة الزكاة وضريبة الدخل المستحقة :

٢٠١٩	٢٠٢٠	
ريال سعودي	ريال سعودي	
٢٣,٨٤٦,٦٧٤	٢٨,٤٣٢,١٨٩	الرصيد كما في بداية السنة
٤,٥١٧,٨١٨	١٠,٢٦٧,٧٤١	المحمل خلال السنة - الزكاة
٥,٦٣٨,٨٣١	-	المحمل خلال السنة - ضريبة الدخل
(١,٣٦٣,٢٥٢)	(١٩,٧٩٢,٠٣٨)	المدفوع خلال السنة - الزكاة
(٤,٢٠٧,٨٨٢)	(٤,٢٠٨,٣٧٠)	المدفوع خلال السنة - ضريبة الدخل
٢٨,٤٣٢,١٨٩	١٤,٦٩٩,٥٢٢	الرصيد كما في نهاية السنة

(د) وضع الربوط

قامت الشركة بتقديم إقرارات الزكاة والضرائب لجميع السنوات حتى ٢١ ديسمبر ٢٠١٩. وقد قامت الشركة بإنهاء موقفها للزكاة والضرائب لجميع السنوات حتى ٢١ ديسمبر ٢٠١٩. وقد أصدرت الهيئة العامة للزكاة والدخل الربوط النهائية للزكاة والضريبة للسنوات ٢٠١٥ إلى ٢٠١٨ في الربع الرابع للعام ٢٠٢٠ وكنتيجة للربوط النهائية طلبت الهيئة العامة للزكاة والدخل استحقاق زكاة وضريبة بمبلغ ٩, ١٢ مليون ريال سعودي ناتجة بشكل عام من عدم خصم الإستثمارات طويلة الأجل من الوعاء الزكوي. وقد قامت الشركة بتقديم استئناف لدى الهيئة العامة للزكاة والدخل. قامت الشركة باحتساب مخصص للزكاة والضرائب الإضافية في القوائم المالية. لم تستلم الشركة بعد الربط النهائي للعام ٢٠١٩. ليس من المتوقع أن يكون لإنهاء الربوط تأثير جوهري على القوائم المالية. إن الشركة بصدد تقديم إقرارات الزكاة والضريبة للسنة المنتهية في ٢١ ديسمبر ٢٠٢٠ للهيئة العامة للزكاة والدخل.

٢٠. رأس المال

يبلغ رأس المال المصرح به والمصدر ٦٠٠ مليون ريال سعودي مقسم إلى ٦٠ مليون سهم بقيمة ١٠ ريال سعودي للسهم الواحد (٣١ ديسمبر: ٢٠١٩ ٢٠٠ مليون ريال سعودي مقسم إلى ٢٠ مليون سهم بقيمة ١٠ ريال سعودي للسهم الواحد). قام المساهمون المؤسسون للشركة بالإكتتاب والدفع ل ٣٩ مليون سهم بقيمة أسمية قدرها ١٠ ريال سعودي للسهم الواحد والتي تمثل ٦٥ ٪ من أسهم رأس مال الشركة، وبالنسبة للأسهم المتبقية والبالغة ٢١ مليون سهم بقيمة أسمية قدرها ١٠ ريال سعودي للسهم الواحد قد تم أكتتابها من قبل عامة المساهمين. إن هيكل المساهمة بالشركة على النحو التالي. يخضع المساهمون في الشركة للزكاة وضريبة الدخل.

٢٠٢٠		
رأس المال المصرح به والمصدر والمدفوع	عدد الحصص	
ريال سعودي	ريال سعودي	
١١١ مليون	١١,١٠ مليون	أليانز الأوروبية بي في
٩٧,٥ مليون	٩,٧٥ مليون	أليانز فرنسا العالمية
٩٧,٥ مليون	٩,٧٥ مليون	أليانز مينا القابضة برمودا
٨٤ مليون	٨,٤٠ مليون	البنك السعودي الفرنسي
٢١٠ مليون	٢١,٠٠ مليون	الجمهور
٦٠٠ مليون	٦٠ مليون	

٢٠١٩		
رأس المال المصرح به والمصدر والمدفوع	عدد الحصص	
ريال سعودي	ريال سعودي	
٣٧ مليون	٣,٧٠ مليون	أليانز الأوروبية بي في
٣٢,٥ مليون	٣,٢٥ مليون	أليانز فرنسا العالمية
٣٢,٥ مليون	٣,٢٥ مليون	أليانز مينا القابضة برمودا
٢٨ مليون	٢,٨٠ مليون	البنك السعودي الفرنسي
٧٠ مليون	٧,٠٠ مليون	الجمهور
٢٠٠ مليون	٢٠ مليون	

قامت الشركة خلال الفترة بزيادة رأسمالها من خلال إصدار حقوق أولوية بمبلغ ٤٠٠ مليون ريال سعودي تتكون من سهمين لكل سهم واحد. تمت الموافقة على هذه الزيادة في رأس المال من قبل الجهات التنظيمية والجمعية العمومية الفيرعادية للشركة وبمبلغ رأس المال الحالي المدفوع للشركة ٦٠٠ مليون ريال سعودي. تكبدت الشركة تكلفة معاملات قدرها ٦,٤ مليون ريال سعودي فيما يتعلق بالزيادة في رأس المال والتي تم تحميلها مباشرة على قائمة التغيرات في حقوق الملكية.

٢١. إدارة رأس المال

يتم تحديد الأهداف من قبل الشركة للحفاظ على نسب رأس المال سليمة من أجل دعم أهداف أعمالها وزيادة قيمة حصص المساهمين.

تدير الشركة متطلبات رأسمالها من خلال تقييم أوجه القصور بين مستويات رأس المال المصرح بها والمطلوبة على أساس منظم. يتم إجراء تعديلات على مستويات رأس المال الحالية في ضوء التغيرات في ظروف السوق وخصائص مخاطر أنشطة الشركة. من أجل الحفاظ على هيكل رأس المال أو تعديله، يجوز للشركة تعديل مبلغ توزيعات الأرباح المدفوعة للمساهمين أو إصدار أسهم.

تقوم الشركة بإدارة رأسمالها للتأكد من قدرتها على الاستمرار في العمل وفقاً لمبدأ الاستمرارية والالتزام بمتطلبات رأس المال الصادرة عن الجهات التنظيمية بخصوص متطلبات السوق الذي تعمل فيه وزيادة عوائد المساهمين من خلال الاستخدام الأمثل لرصيد الديون وحقوق الملكية. يتكون هيكل رأس مال الشركة من حقوق الملكية العائدة على المساهمين والتي تشمل على رأس المال المدفوع والاحتياطيات والأرباح المبقاة.

وفقاً للتوجيهات التي وضعتها مؤسسة النقد العربي السعودي في المادة (٦٦) من اللائحة التنفيذية لنظام التأمين التي تبين هامش الملاءة المطلوب. يجب على الشركة الاحتفاظ بهامش الملاءة المطلوب يعادل المستوى الأعلى من الطرق الثلاث التالية التي نصت عليها اللائحة التنفيذية لمؤسسة النقد العربي السعودي:

- الحد الأدنى لمتطلبات رأس المال هو ٢٠٠ مليون ريال سعودي
- هامش ملائمة لأقساط التأمين
- هامش ملائمة لمطالبات التأمين

تلتزم الشركة بجميع متطلبات رأس المال المفروضة من الخارج مع هامش ملاءة سليمة. يتكون هيكل رأس مال الشركة كما في ٣١ ديسمبر ٢٠٢٠ من رأس مال مدفوع بقيمة ٦٠٠ مليون ريال سعودي وعلاوة إصدار بقيمة ١٦,٣ مليون ريال سعودي واحتياطي نظامي بقيمة ٢٠,٧ مليون ريال سعودي وأرباح مبقاة بقيمة ٤٧,٧ مليون ريال سعودي (٣١ ديسمبر ٢٠١٩: رأس مال مدفوع بقيمة ٢٠٠ مليون ريال سعودي وعلاوة إصدار بقيمة ٢٢,٧ مليون ريال سعودي واحتياطي نظامي بقيمة ٢٠,٧ مليون ريال سعودي وأرباح مبقاة بقيمة ٧٥ مليون ريال سعودي) في قائمة المركز المالي.

التزمت الشركة بالكامل بمتطلبات رأس المال المفروضة من الخارج خلال السنة المالية المذكورة.

٢٢. مصاريف العمومية والإدارية

٢٠٢٠ ريال سعودي	عمليات التأمين	عمليات المساهمين	الإجمالي	٢٠١٩ ريال سعودي	عمليات التأمين	عمليات المساهمين	الإجمالي
تكاليف موظفين	٨٩,١٤٢,٠٢٨	٦٦٠,٧٣٠	٨٩,٨٠٢,٧٥٨	٧٨,٧٤٥,٢٩٨	٥٤٢,٠٦٨	٧٩,٢٨٧,٣٦٦	
أتعاب استشارات	١٢,٦٤٨,٥٦٣	-	١٢,٦٤٨,٥٦٣	١٠,٦٧٥,٥٠٩	-	١٠,٦٧٥,٥٠٩	
إصلاح وصيانة	٦,٢٠٣,٣٤٢	-	٦,٢٠٣,٣٤٢	٣,٤٩٥,٢٥٥	-	٣,٤٩٥,٢٥٥	
نهاية الخدمة للموظفين (إيضاح ١٨)	٤,١٢٢,٠٢٧	-	٤,١٢٢,٠٢٧	٤,٩٥٣,٦٥٣	-	٤,٩٥٣,٦٥٣	
إيجار	٣,٩٥٤,٥١٢	-	٣,٩٥٤,٥١٢	٤,٣٥٤,٥١٣	-	٤,٣٥٤,٥١٣	
مصاريف التأمين	٣,٣٢٨,٠٥٦	-	٣,٣٢٨,٠٥٦	٢,٨٤٠,٨٨٣	-	٢,٨٤٠,٨٨٣	
استهلاك (إيضاح ١٢)	٣,٢٥٧,١٧٦	-	٣,٢٥٧,١٧٦	٢,١٢٥,٣٦٢	-	٢,١٢٥,٣٦٢	
بريد وهاتف	٣,٠٦٨,٠٦٧	-	٣,٠٦٨,٠٦٧	٣,٤٧٧,٣٣٢	-	٣,٤٧٧,٣٣٢	
مصاريف مجلس الإدارة	١,٤٣٢,٦٧٠	٣٥٨,١٦٨	١,٧٩٠,٨٣٨	١,٦٢٩,٦٠٦	٤٠٧,٤٠١	٢,٠٣٧,٠٠٧	
سفر ومواصلات	١,٠٣٣,٨٩٤	-	١,٠٣٣,٨٩٤	٣,١٣٩,٧٠٦	-	٣,١٣٩,٧٠٦	
دعاية وترويج	٦١٦,٩٦١	-	٦١٦,٩٦١	١,٨٦٥,٧٧٤	-	١,٨٦٥,٧٧٤	
أخرى	٦,٥١٣,١٦٢	-	٦,٥١٣,١٦٢	٥,٠٢٤,٣٦٦	-	٥,٠٢٤,٣٦٦	
	١٣٥,٣٢٠,٤٥٨	١,٠١٨,٨٩٨	١٣٦,٣٣٩,٣٥٦	١٢٢,٣٢٧,٢٥٧	٩٤٩,٤٦٩	١٢٣,٢٧٦,٧٢٦	

٢٣. المعاملات والأرصدة مع الأطراف ذوي العلاقة

تمثل الأطراف ذوي العلاقة المساهمين الرئيسيين والمديرين وموظفي الإدارة التنفيذيين في الشركة والشركات التي يملكونها وأي كيانات أخرى خاضعة للرقابة أو يتم التحكم فيها بشكل مشترك أو تتأثر بشكل كبير بها. يتم اعتماد سياسات التسعير وشروط هذه المعاملات من قبل إدارة الشركة ومجلس الإدارة. فيما يلي تفاصيل معاملات الأطراف الرئيسية ذات الصلة خلال السنة والأرصدة المرتبطة بها:

المعاملات خلال السنة		الرصيد كما في	
٢٠٢٠	٢٠١٩	٢٠٢٠	٢٠١٩
ريال سعودي	ريال سعودي	ريال سعودي	ريال سعودي
منشآت تحت السيطرة، تحت سيطرة مشتركة أو يمارس عليه تأثيرا هاما من اطراف ذات علاقة			
أقساط التأمين المسندة	١٥١,٣٩٥,١١٦	١٦٦,٨٨٠,٥٦٨	
حصة معيدي التأمين من المطالبات المدفوعة	٧٨,٥٨٢,٤٩٣	١١٧,٩٩٠,٩٧٥	
دخل عمولات	٤,٤٧٥,٥٣٥	٧,٣٨٠,٨٠٦	
مصاريف إدارية لطرف ثالث	٧,٦٢٨,٨٩٠	١١,٤٢٥,٣٩٢	
مصاريف إدارية لطرف ثالث مستحقة		٦,٠٥٤,٨٨٥	٦,٤٣٦,٦٥٩
أرصدة معيدي التأمين الدائنة، صافي (إيضاح ٧)		٦٤,٩٠٨,٦٧٩	٨٤,٨٢٤,٩٦١
استثمارات في حقوق ملكية شركة نيكست كير السعودية (إيضاح ١٠)		٨٠٠,٠٠٠	٨٠٠,٠٠٠
مساهمين آخرين			
أقساط التأمين المكتتبة	٦٨,٦٤٦,٣٩٠	١٤١,٣٨٥,٤٩٧	
المطالبات المدفوعة	٣٨,٥٤٤,١٣٢	٤٨,٥٧٤,٢٧٣	
مصاريف عمولات	٢,٤٣٣,٤٠١	١,٩٣٨,١٢٠	
أقساط تأمين مدينة، صافي (إيضاح ٦)		٤٣,٣٢٩,٦٩٧	١٦,٩٨٨,٤٣٨
المطالبات تحت التسوية		٢٦,٣٧١,٩٤٣	٣٣,٨٣٤,٨٣٠
التقيد وما يعادله (إيضاح ٤)		٣٠٩,٩١٠,٥٨٩	١٠٤,٤٠٣,١٥٧
استثمارات مربوطة بوحدة تدار من قبل مساهمين (بما في ذلك ذمم مدينة استثمارات مربوطة بوحدة) (إيضاح ٩)		٥٢٤,٠٥٩,٨٢١	٥٤٥,١٦٣,٧٢٣

تشمل الأطراف ذوي العلاقة الجهات التالية: أليانز س.ن.أ، أليانز مينا القابضة - برمودا، أليانز تحويل المخاطر إي جي دبي، أليانز فرنسا، أليانز العالمية المتخصصة أي جي، أليانز ورلد وأيد كير، أليانز المخاطر العالمية الولايات المتحدة الأمريكية للتأمين، أليانز بلجيكا، يولر هيرمس، أليانز اس أيه زيورخ، أليانز هونج كونج، أليانز المخاطر العالمية هولندا، أليانز سنغافورة، أليانز نيوزيلندا، شركة داتاكويس، نكست كير السعودية. يتضمن مساهمين آخرين البنك السعودي الفرنسي ومجموعة شركاته.

يبين الجدول التالي الرواتب والمكافآت والبدلات السنوية التي حصل عليها أعضاء مجلس الإدارة وكبار المسؤولين التنفيذيين للسنة المنتهية:

٢٠٢٠	أعضاء مجلس الإدارة	كبار المسؤولين
ريال سعودي	ريال سعودي	ريال سعودي
رواتب وتعويضات	-	٨,٨٥٦,٠١٨
بدلات	٣٤٨,٠٠٠	١٨,٠٠٠
تعويضات سنوية	-	-
مكافأة نهاية الخدمة	-	٢٦٠,٨٣٣
	٣٤٨,٠٠٠	٩,١٣٤,٨٥١
٢٠١٩	أعضاء مجلس الإدارة	كبار المسؤولين
ريال سعودي	ريال سعودي	ريال سعودي
رواتب وتعويضات	-	٦,٩٥٥,٨٤١
بدلات	٢٥٣,٥٠٠	١,٣٤٧,٤٦١
تعويضات سنوية	٩٢٤,٠٠٠	-
مكافأة نهاية الخدمة	-	٤٣١,٩٩٦
	١,١٧٧,٥٠٠	٨,٧٣٥,٢٩٨

انظر أيضا الإيضاحات ٤ و ٦ و ٧ و ١٠ للأرصدة مع ذوي ذات العلاقة ومساهمين آخرين.

٢٤. جدول تطور المطالبات

يعكس الجدول التالي صافي المطالبات المتكبدة، بما في ذلك صافي مطالبات مبلغ عنها وصافي مطالبات متكبدة ولم يتم الإبلاغ عنها لكل سنة متتالية لوقوع الحادث (باستثناء منتوجات تأمين الحماية والإدخار) كما في تاريخ قائمة المركز المالي، بالإضافة إلى المبالغ المتراكمة المسددة حتى تاريخه. إن تطور مطلوبات التأمين يقدم مقياساً لقدرة الشركة على تقدير القيمة النهائية للمطالبات.

تسعى الشركة إلى الاحتفاظ باحتياطيات كافية تتعلق بعمليات التأمين وذلك لمواجهة التطورات السلبية للمطالبات المستقبلية. إن تقديرات المطالبات المتكبدة ولم يتم الإبلاغ عنها تتعلق بالتزام المطالبات عن الفترات التي تبدأ من سنة ٢٠١٤ فصاعداً التي لم يتم وضع خبرة المطالبة الخاصة بها بشكل كامل. مبين أدناه تحليل المثلثي لمطالبات حسب سنة الحوادث لآخر خمس سنوات:

أ) تحليل تثليث المطالبات - الإجمالي

٢٠٢٠	ريال سعودي					سنة وقوع الحادث
	٢٠٢٠	٢٠١٩	٢٠١٨	٢٠١٧	٢٠١٦ من قبل	
						تقدير تكلفة المطالبات النهائية:
	-	٥٠٣,٦٩١,٤٠٧	٦١٣,٢٣٦,٨٤٣	٥١٩,٣٤٠,٦١٣	٤٤٧,١٣٨,٨٩٠	١,٢٥٤,٥٠٣,٥٣٩
	-	-	٦٧٨,٤٥٢,١٠١	٥٥٣,٣٥٠,٦٦٠	٥٢٠,٤٨٩,٥١٧	١,٢٦٣,٧١٧,٤٠٣
	-	-	-	٥٥٦,٥٤٥,٣٠٢	٤٩٥,٩٠٦,٩١٤	١,٢٣٥,٩٤٩,١٤٧
	-	-	-	-	٤٨٧,٣٧٣,٢٤٠	١,٣٣٨,٥٣٠,٣٦٠
	-	-	-	-	-	١,٣٨٥,٦٩٤,٥٩٩
	٣,٦١١,٧٥٦,٦٤٩	٥٠٣,٦٩١,٤٠٧	٦٧٨,٤٥٢,١٠١	٥٥٦,٥٤٥,٣٠٢	٤٨٧,٣٧٣,٢٤٠	١,٣٨٥,٦٩٤,٥٩٩
	(٢,٩١٣,٧٢٤,٠٦٣)	(٢٧٨,١٦٥,٢٦٩)	(٥٦٦,١٩٨,٧٥١)	(٤٤٧,١٦٨,٨٨٣)	(٤٧٨,١٥٩,٢٠٢)	(١,١٤٤,٠٣١,٩٥٨)
	٦٩٨,٠٣٢,٥٨٦	٢٢٥,٥٢٦,١٣٩	١١٢,٢٥٣,٣٥٠	١٠٩,٣٧٦,٤١٩	٩,٢١٤,٠٣٨	٢٤١,٦٦٢,٦٤١
	٩,٠٣٩,٠١٣					
	٧٠٧,٠٧١,٥٩٩					
						المطالبات تحت التسوية والاحتياطيات

٢٠١٩	ريال سعودي					سنة وقوع الحادث
	٢٠١٩	٢٠١٨	٢٠١٧	٢٠١٦	٢٠١٥ وما قبل	
						تقدير تكلفة المطالبات النهائية:
	-	٧١٤,٣٨٢,١٩١	٦٨٠,٩١٧,٤٣٢	٥٢٤,٨٤٢,٣٧٢	٣١٦,٠٩٥,٦٧٧	١,٠٠٦,٦٥٣,٩٨٥
	-	-	٥٥٨,٩٥٣,٣٨٣	٤٨٠,٥٩٩,١٩٠	٤٢٠,٦٦٦,٣٥٩	١,٠٥٣,٥٠٦,٣٢٨
	-	-	-	٤٨٨,٥٧٤,٥٦٤	٣٣٨,٠٨٦,١٨٢	١,٠٢٤,٦١٦,٥٢٥
	-	-	-	-	٣٥٣,٦٠٢,٧١٤	١,٠٧٨,٧٨٨,٩٧٣
	-	-	-	-	-	١,٠٩٢,٩٠٨,٢٣٧
	٣,٢٠٨,٤٢١,٠٨٩	٧١٤,٣٨٢,١٩١	٥٥٨,٩٥٣,٣٨٣	٤٨٨,٥٧٤,٥٦٤	٣٥٣,٦٠٢,٧١٤	١,٠٩٢,٩٠٨,٢٣٧
	(٢,٥٨٧,٥٧٣,٨٩٤)	(٤١٦,٠٣٥,٥٨٣)	(٤٣٥,٣٤٩,٢١٦)	(٤٧٣,٥٣٩,٣٠٥)	(٣٤٩,٣٠٢,٥٧٢)	(٩١٣,٣٤٧,٢١٨)
	٦٢٠,٨٤٧,١٩٥	٢٩٨,٣٤٦,٦٠٨	١٢٣,٦٠٤,١٦٧	١٥,٠٣٥,٢٥٩	٤,٣٠٠,١٤٢	١٧٩,٥٦١,٠١٩
	١١,٧٣١,٣٣٣					
	٦٣٢,٥٧٨,٥٢٨					
						المطالبات تحت التسوية والاحتياطيات

ب) تحليل تثليث المطالبات – الصافي

٢٠٢٠	ريال سعودي					سنة وقوع الحادث
	٢٠٢٠	٢٠١٩	٢٠١٨	٢٠١٧	٢٠١٦ من قبل	
						تقدير تكلفة المطالبات النهائية:
	-	٢٧٩,٦٩٤,٥٤٢	٤٧٣,١٤١,٢٥٥	٣٥٨,٦٣٩,٥٠٩	٣٧١,٢٦٤,٣٢٣	٦٨٤,٧٤٤,٦٠٠
	-	-	٤٤٣,٩١٠,٣٦٢	٣٣٨,١٠٠,٩٤٣	٣٦٩,٣٨٢,٠٧٣	٦٧٧,٦٩٢,٥٣٧
	-	-	-	٣٢٥,٥٤٥,٨٧٥	٣٥٩,٧٥٨,٣٧٥	٦٧٣,٣٣١,٤١٥
	-	-	-	-	٣٤١,٨٥٦,٤٠٣	٦٧١,٤٧٨,٢٣٥
	-	-	-	-	-	٦٤٤,١٣٩,٨٧٢
	٢,٠٣٥,١٤٧,٠٥٤	٢٧٩,٦٩٤,٥٤٢	٤٤٣,٩١٠,٣٦٢	٣٢٥,٥٤٥,٨٧٥	٣٤١,٨٥٦,٤٠٣	٦٤٤,١٣٩,٨٧٢
	(١,٨٩٥,٩٩٥,٤٩٢)	(١٩٣,٩٢١,٥٣٥)	(٤٢٠,٥٥٨,١٧٧)	(٣١٣,٠١٥,٣٤٢)	(٣٣٦,٣٦٢,٧١٠)	(٦٣٢,١٣٧,٧٢٨)
	١٣٩,١٥١,٥٦٢	٨٥,٧٧٣,٠٠٧	٢٣,٣٥٢,١٨٥	١٢,٥٣٠,٥٣٣	٥,٤٩٣,٦٩٣	١٢,٠٠٢,١٤٤
	٩,٠٣٩,٠١٣					
	١٤٨,١٩٠,٥٧٥					

٢٠١٩	ريال سعودي					سنة وقوع الحادث
	٢٠١٩	٢٠١٨	٢٠١٧	٢٠١٦	٢٠١٥ وما قبل	
	-	٤٥١,٨٧٢,٠١١	٣٦٦,٩٨١,٩٦٧	٣٧٤,٦٩٢,١٦٦	٢٠٠,٦٣٠,٩١٩	٤٤٤,٦٠٨,٥٤٤
	-	-	٣٢٢,٠٦٥,٦٥٥	٣٥٢,٨٧٥,٥٠٦	٢٤٠,٤٤٩,١٢٢	٤٧٨,٥٩٣,٩٥٢
	-	-	-	٣٣٨,٨٤٩,٣٨٧	٢٣٣,٤٠١,٣١٥	٤٧٧,٥٢٠,٦٦٦
	-	-	-	-	٢٣١,٦٦٧,٩٦٥	٤٧٠,٥٠٩,١٥٩
	-	-	-	-	-	٤٤٦,٣٦٨,٨٧٠
	١,٧٩٠,٨٢٣,٨٨٨	٤٥١,٨٧٢,٠١١	٣٢٢,٠٦٥,٦٥٥	٣٣٨,٨٤٩,٣٨٧	٢٣١,٦٦٧,٩٦٥	٤٤٦,٣٦٨,٨٧٠
	(١,٦٤٥,٦٠٣,٦١٤)	(٣٢٨,٠٧١,٨٣٨)	(٣٠٨,٢٥٤,٢٥٨)	(٣٣٤,٢٦٩,٠٣٣)	(٢٣٠,٣٥٠,٠٧٠)	(٤٤٤,٦٥٨,٤١٥)
	١٤٥,٢٢٠,٢٧٤	١٢٣,٨٠٠,١٧٣	١٣,٨١١,٣٩٧	٤,٥٨٠,٣٥٤	١,٣١٧,٨٩٥	١,٧١٠,٤٥٥
	١١,٧٣١,٣٣٣					
	١٥٦,٩٥١,٦٠٧					

٢٥. القيمة العادلة للأدوات المالية

القيمة العادلة هي السعر الذي يتم استلامه مقابل بيع أصل أو دفعه لتسوية التزام في معاملة نظامية بين مشاركي السوق بتاريخ القياس. ويستند قياس القيمة العادلة على افتراض بأن العملية تمت إما:

■ في السوق الرئيسي المتاح للموجودات أو المطلوبات؛ أو

■ في ظل غياب سوق رئيسي، في السوق الأكثر فائدة للوصول للموجودات أو المطلوبات.

قدرت الإدارة أن النقد وما يعادله والمستحقات والمطلوبات الأخرى والموجودات والمطلوبات المالية الأخرى تقارب قيمها الدفترية بشكل كبير بسبب مواعيد الاستحقاق القصيرة لهذه الأدوات.

تحديد القيمة العادلة والتسلسل الهرمي للقيمة العادلة

تستخدم الشركة التسلسل الهرمي التالي لتحديد وعرض القيمة العادلة للأدوات المالية:

المستوى ١: الأسعار المتداولة في سوق نشط لنفس الاداة والتي يمكن للمنشأة الحصول عليها في تاريخ القياس.

المستوى ٢: الأسعار المتداولة في سوق نشط لموجودات ومطلوبات مالية مماثلة أو أي أساليب تقييم أخرى حيث يتم تحديد كافة مدخلاتها الهامة وفق بيانات قابلة للملاحظة في السوق.

المستوى ٣: أساليب تقويم لا يتم تحديد مدخلاتها الهامة وفق بيانات قابلة للملاحظة في السوق.

أ) القيم الدفترية والقيمة العادلة

يوضح الجدول التالي القيم الدفترية والقيم العادلة للموجودات المالية والمطلوبات المالية، بما في ذلك مستوياتها في التسلسل الهرمي للقيمة العادلة بالنسبة لقياس الأدوات المالية بالقيمة العادلة. ولا يتضمن الجدول معلومات عن القيمة العادلة للموجودات المالية والمطلوبات المالية التي لم يتم قياسها بالقيمة العادلة إذا كانت القيمة الدفترية مقارنة بشكل معقول للقيمة العادلة.

١. عمليات التأمين

ريال سعودي	القيمة الدفترية	القيمة العادلة			الإجمالي
		المستوى ١	المستوى ٢	المستوى ٣	
٣١ ديسمبر ٢٠٢٠					
استثمارات مربوطة بوحدات	٥٢٤,٠٥٩,٨٢١	٥٢٤,٠٥٩,٨٢١	-	-	٥٢٤,٠٥٩,٨٢١
استثمارات متاحة للبيع مقاسة بالقيمة العادلة					
سندات وصكوك	١٣٨,٧٦٧,٨٩٦	١٣٨,٧٦٧,٨٩٦	-	-	١٣٨,٧٦٧,٨٩٦
صناديق استثمارية	٤,٨٣٦,٩٣٦	٤,٨٣٦,٩٣٦	-	-	٤,٨٣٦,٩٣٦
حقوق الملكية	٣,١٠٤,٦٠٥	٣,١٠٤,٦٠٥	-	-	٣,١٠٤,٦٠٥
مطلوبات مربوطة بوحدات	(٥١٨,١١٤,٣٥١)	(٥١٨,١١٤,٣٥١)	-	-	(٥١٨,١١٤,٣٥١)
	١٤٦,٧٠٩,٤٣٧	١٤٦,٧٠٩,٤٣٧	-	-	١٤٦,٧٠٩,٤٣٧
٣١ ديسمبر ٢٠١٩					
استثمارات مربوطة بوحدات	٥٣٨,١١٣,٨٥٨	٥٣٨,١١٣,٨٥٨	-	-	٥٣٨,١١٣,٨٥٨
استثمارات متاحة للبيع مقاسة بالقيمة العادلة					
سندات وصكوك	١٣٣,٣٢٤,١٠٥	١٣٣,٣٢٤,١٠٥	-	-	١٣٣,٣٢٤,١٠٥
صناديق استثمارية	٤,٨٦٥,٢٠٣	٤,٨٦٥,٢٠٣	-	-	٤,٨٦٥,٢٠٣
مطلوبات مربوطة بوحدات	٣,١٢٦,٧٨١	٣,١٢٦,٧٨١	-	-	٣,١٢٦,٧٨١
	(٥٣٥,٤١٥,١١٧)	(٥٣٥,٤١٥,١١٧)	-	-	(٥٣٥,٤١٥,١١٧)
	١٤٤,٠١٤,٨٣٠	١٤٤,٠١٤,٨٣٠	-	-	١٤٤,٠١٤,٨٣٠

٢. عمليات المساهمين

ريال سعودي	القيمة الدفترية	القيمة العادلة			الإجمالي
		المستوى ١	المستوى ٢	المستوى ٣	
٣١ ديسمبر ٢٠٢٠					
استثمارات متاحة للبيع مقاسة بالقيمة العادلة					
سندات وصكوك	٢٤٨,٧٦٢,٩٩٨	١٩٦,١٨١,٢٤٧	-	٥٢,٥٨١,٧٥١	٢٤٨,٧٦٢,٩٩٨
صناديق استثمارية	٥,٧٨٦,٠٧٨	٥,٧٨٦,٠٧٨	-	-	٥,٧٨٦,٠٧٨
أسهم	٣,٢٢٣,٠٧٨	-	-	٣,٢٢٣,٠٧٨	٣,٢٢٣,٠٧٨
	٢٥٧,٧٧٢,١٥٤	٢٠١,٩٦٧,٣٢٥	-	٥٥,٨٠٤,٨٢٩	٢٥٧,٧٧٢,١٥٤
٣١ ديسمبر ٢٠١٩					
استثمارات متاحة للبيع مقاسة بالقيمة العادلة					
سندات وصكوك	٢٣٥,٥١١,٢١١	٢٠٠,٣٠١,٥٢٦	-	٣٥,٢٠٩,٦٨٥	٢٣٥,٥١١,٢١١
صناديق استثمارية	٥,٤٢٩,١٢٢	٥,٤٢٩,١٢٢	-	-	٥,٤٢٩,١٢٢
أسهم	٣,٢٢٣,٠٧٨	-	-	٣,٢٢٣,٠٧٨	٣,٢٢٣,٠٧٨
	٢٤٤,١٦٣,٤١١	٢٠٥,٧٣٠,٦٤٨	-	٣٨,٤٣٢,٧٦٣	٢٤٤,١٦٣,٤١١

خلال السنة المنتهية في ٣١ ديسمبر ٢٠٢٠ ، كان هناك تحول بين المستوى ٣ والمستوى ١ المتعلق بالسندات والصكوك التي تم تسعيرها خلال العام (يرجى الرجوع إلى الإيضاح رقم ١٠) . لم تكن هناك تحولات بين المستويات ١ و ٢ و ٣ من القيمة العادلة خلال السنة المنتهية في ٣١ ديسمبر ٢٠١٩ .

ب) قياس القيم العادلة

أسلوب تقييم الدين وأسهم حقوق الملكية المدرجة

يتم قياس قيمة الأسهم والصناديق الاستثمارية والديون بناءً على سعر السوق المغلق في تداول وبلومبرج.

أسلوب تقييم الدين وأسهم حقوق الملكية غير المدرجة

تم استخدام نموذج التدفقات النقدية المخصومة لتحديد القيمة العادلة لسندات الدين والصكوك لعمليات التأمين وعمليات المساهمين ضمن المستوى الثالث.

يأخذ هذا النموذج بعين الاعتبار القيمة الحالية لصافي التدفقات النقدية التي تنتج من سندات الدين والصكوك، مخصومة من العائد السوقي لسندات الخزينة المماثلة والمعدلة وفقاً لتأثير عدم قابلية تداول سندات الدين و الصكوك التي تتضمن عائد منحنيات الأوراق السيادية السعودية وعلاوة المخاطر السائدة في السوق السعودي.

الوصف	القيمة العادلة كما في ٢١ ديسمبر ٢٠٢٠ (ريال سعودي)	مدخلات غير قابلة للملاحظة	نطاق المدخلات ٢٠١٩	علاقة المدخلات غير القابلة للملاحظة بالقيمة العادلة
الصكوك والسندات الغير مدرجة	٥٢,٥٨١,٧٥١	معدل الخصم المعدل حسب المخاطر	٢,٠٤٪ - ٢,٨٩٪	تغير علاوة المخاطر بزيادة ١٠ نقاط أساس يتأثر القيمة العادلة لسندات الدين بمبلغ ٠,٢٨ مليون ريال سعودي.

تسوية القيم العادلة بالمستوى الثالث

يوضح الجدول التالي تسوية من الأرصدة الافتتاحية إلى الأرصدة الختامية للقيم العادلة بالمستوى الثالث:

عمليات التأمين		
٢٠٢٠ ريال سعودي	٢٠١٩ ريال سعودي	
الرصيد في بداية السنة	١٤١,٣١٦,٠٨٩	١٤,٥٨٢,٥٣٣
استبعاد / استحقاق	-	(٥,٠٠٠,٠٠٠)
إطفاء	(٢٥٦,١٢٣)	(١٢,٦٤٥)
مكاسب / (خسارة) غير محققة من القيمة العادلة	٥,٦٤٩,٤٧١	٨٦١,٨٨٢
المحول من المستوى ٣ الى المستوى ١	-	(١٠,٤٣١,٧٧٠)
الرصيد في نهاية السنة	١٤٦,٧٠٩,٤٣٧	-

عمليات المساهمين		
٢٠٢٠ ريال سعودي	٢٠١٩ ريال سعودي	
الرصيد في بداية السنة	٢٠٥,٧٣٠,٦٤٨	٨٥,٥٣٢,٧٤٥
مشتريات	-	-
استبعاد / استحقاق	(١١,٢٥٠,٠٠٠)	(١٧,٠٠٠,٠٠٠)
إطفاء	(٣٩٠,٦٩٠)	(١٤,٣٥٦)
مكاسب / (خسارة) غير محققة من القيمة العادلة	٧,٨٧٧,٣٦٧	٥,٨٩٤,١٧٤
المحول من المستوى ٣ الى المستوى ١	-	(٣٥,٩٧٩,٨٠٠)
الرصيد في نهاية السنة	٢٠١,٩٦٧,٣٢٥	٣٨,٤٣٢,٧٦٣

مبين أدناه تحليل الحساسية لاستثمارات المستوى الثالث:

تأثير على القيمة العادلة بسبب الزيادة في عامل الحساسية		تأثير على القيمة العادلة بسبب النقص في عامل الحساسية	
عامل الحساسية		ريال سعودي	
٢١ ديسمبر ٢٠٢٠			
عمليات التأمين			
سندات وصكوك			
تغير بنسبة + / - ١٪ في معدل خصم المخاطر المعدلة			
-			
عمليات المساهمين			
سندات وصكوك			
تغير بنسبة + / - ١٪ في معدل خصم المخاطر المعدلة			
(٥٤,٨٧٨)			
٥٤,٨٧٨			
٢١ ديسمبر ٢٠١٩			
عمليات التأمين			
سندات وصكوك			
تغير بنسبة + / - ١٪ في معدل خصم المخاطر المعدلة			
عمليات المساهمين			
سندات وصكوك			
تغير بنسبة + / - ١٪ في معدل خصم المخاطر المعدلة			
(١٤,٠٢٤)			
١٤,٠٢٤			

٢٦. الربحية الأساسية والمخفضة للسهم

٢٠١٩	٢٠٢٠	
ريال سعودي	ريال سعودي	
٣١,٧٤٩,٧٥٤	(٢٧,٣٤٧,٦٣٣)	صافي دخل السنة بعد الزكاة والضريبة (بالريال السعودي)
٣٤,٩٧٣,٩٣١	٣٢,٣٣٦,٦٢١	المتوسط المرجح لعدد الأسهم العادية
٠,٩١	(٠,٨٥)	الربح الأساسي والمخفض للسهم (بالريال السعودي)

لا توجد أسهم مخفضة محتملة خلال ٢٠٢٠ و ٢٠١٩.

٢٧. إدارة المخاطر

إستراتيجية إدارة المخاطر

تتعرض أنشطة الشركة لمخاطر مالية مختلفة. لدى الشركة استراتيجية شاملة لإدارة المخاطر لفهم وإدارة أنواع المخاطر الناشئة عن العمليات التجارية الأساسية للشركة.

إن الإستراتيجية تأخذ بعين الاعتبار أثر ظروف السوق والخبرات المتاحة بشأن الأخطار الكامنة التي قد تواجه الشركة. إن الإستراتيجية ليست مقتصرة على الأخطار المرتبطة بقطاع واحد من الأعمال ولكنها ممتدة لتشمل جميع القطاعات الأخرى. يقوم مجلس الإدارة والإدارة العليا بمراجعة وتحديث استراتيجية إدارة المخاطر بشكل دوري من خلال مراعاة التطورات الداخلية والخارجية للشركة.

هيكل إدارة المخاطر

تم تأسيس هيكل تنظيمي محكم داخل الشركة لتحديد ومتابعة وتقييم ومراقبة المخاطر.

مجلس الإدارة

إن مجلس الإدارة هو الجهة العليا المسؤولة عن حوكمة المخاطر حيث يقوم بتقديم التوجيه واعتماد الاستراتيجيات والسياسات لتحقيق الأهداف المحددة للشركة.

الإدارة العليا

تتمثل مسؤولية الإدارة العليا في إدارة العمليات اليومية لتحقيق الاهداف الاستراتيجية والتي تكون في من ضمن مجال المخاطر المقبول للشركة.

فيما يلي ملخص للمخاطر التي تواجهها الشركة والطريقة المتبعة من قبل الإدارة للتقليل منها:

أ) المخاطر التشغيلية

المخاطر التشغيلية هي مخاطر الخسارة المباشرة وغير المباشرة التي قد تنتج عن أسباب متنوعة مرتبطة بعمليات الشركة والتقنيات المستخدمة فيها وبنيتها التحتية التي تدعم عملياتها سواء على مستوى الشركة أو على مستوى مقدمي الخدمات للشركة وعوامل خارجية أخرى بخلاف مخاطر الائتمان ومخاطر السوق ومخاطر السيولة مثل تلك التي تنتج عن المتطلبات القانونية والتنظيمية ومعايير سلوك إدارة الاستثمارات المقبولة عموماً. تنتج المخاطر التشغيلية عن كافة عمليات الشركة.

إن هدف الشركة هو إدارة المخاطر التشغيلية وذلك لتحقيق التوازن بين الحد من الخسائر المالية والأضرار التي قد تلحق بسمعتها مع تحقيق أهدافها الاستثمارية

عن طريق تحقيق عوائد للمستثمرين. تقع مسؤولية الأساسية لتطوير وتنفيذ الرقابة على المخاطر التشغيلية على عاتق مجلس الإدارة. هذه المسؤولية تشمل الرقابة في المجالات التالية:

- متطلبات الفصل الملائم للمهام بين مختلف الوظائف والأدوار والمسؤوليات.
- متطلبات عمليات التسوية ومراقبة المعاملات.
- الامتثال للمتطلبات القانونية والتنظيمية الأخرى.
- توثيق الضوابط والإجراءات.
- متطلبات التقييم الدوري للمخاطر التشغيلية التي تواجهها الشركة وكفاءة الضوابط والإجراءات اللازمة لمعالجة المخاطر المحددة.
- معايير الأخلاق المهنية ومعايير الأعمال.
- إجراءات وسياسات الحد من المخاطر.

ب) مخاطر التأمين

تمثل مخاطر الائتمان المخاطر المتعلقة بزيادة المطالبات الفعلية المستحقة إلى الجهات المتعاقدة معها بشأن الأحداث المؤمن عليها عن التوقعات. ويمكن أن يحدث ذلك بسبب تكرار المطالبات أو أن مبالغ المطالبات أكثر من المتوقع. يتم مراقبة مخاطر التأمين بانتظام من قبل الشركة للتأكد من أن المستويات تقع ضمن نطاقات التكرار المتوقعة.

تقوم الشركة بشكل رئيسي بتغطية مخاطر التأمين الطبية والمركبات والحرائق والسطو والبحرية والهندسية والمسؤولية العامة. تتركز مخاطر التأمين الناجمة عن عقود التأمين المذكورة أعلاه بشكل رئيسي في المملكة العربية السعودية.

تكرار المطالبات ومبالغها

يمكن أن يتأثر تكرار وشدة المطالبات بالعديد من العوامل. تقوم الشركة، بشكل رئيسي، بتغطية مخاطر إكتتاب الممتلكات، الهندسي، المركبات، الإصابات، الصحي والتأمين البحري. تعتبر قطاعات التأمين هذه باستثناء وثائق الهندسي الطويلة تكون بصفة عامة تخص عقود تأمين والتي المطالبات تكون عادة مبلغ عنها ومدفوعة خلال فترة قصيرة. وهذا من شأنه أن يساعد في التقليل من مخاطر التأمين. إن الغرض من استراتيجيات التأمين وإعادة التأمين هذه هو الحد من التعرض للكوارث بناءً على رغبة الشركة في تقبل المخاطر وفقاً لما تقرره الإدارة.

تركيز مخاطر التأمين

تقوم الشركة بمراقبة تركيز مخاطر التأمين بشكل أساسي حسب فئات التأمين. ويتم التركيز الرئيسي على قطاع المركبات والطبي. تقوم الشركة بمراقبة تركيز المخاطر من خلال تقييم المخاطر المتعددة التي يتم تغطيتها في نفس الموقع الجغرافي أو نفس الطرف. بالنسبة لمخاطر الزلازل والفيضانات، تصنف مدينة كاملة كموقع واحد. وبالنسبة لخطر الحريق والممتلكات، يعتبر أي مبنى معين والمباني المجاورة له والتي من الممكن أن تتأثر بالحادثة كمكان واحد. وبالمثل بالنسبة للمخاطر البحرية، فإن المخاطر المتعددة التي يتم تغطيتها في رحلة سفينة واحدة تعتبر كخطر واحد عند تقييم تركيز المخاطر. تقوم الشركة بتقييم تركيز التعرض لمخاطر التأمين الفردية والتراكمية وتضع بوثائق إعادة التأمين الخاصة بها للحد من مثل هذه التعرضات وجعلها في مستويات مقبولة للشركة. تمارس الشركة نشاطها فقط في المملكة العربية السعودية. بالتالي فإن جميع مخاطر التأمين تتعلق بوثائق التأمين المكتتب فيها داخل المملكة العربية السعودية.

الحماية والادخار

بالنسبة للحماية والادخار، يتمثل الخطر الرئيسي في الوفاة والعجز (الدائم أو المؤقت) للجهة المؤمن عليها ومخاطر سلوك حاملي وثائق التأمين.

مخاطر الوفاة

الخبرة المتعلقة بوفاة حامل وثيقة التأمين الفعلية على وثائق التأمين على الحياة أعلى من المتوقع.

مخاطر العجز

المطالبات المتعلقة بصحة حامل الوثيقة أعلى من المتوقع.

مخاطر سلوك حامل وثيقة التأمين

إن سلوك حاملي الوثائق في وقف المساهمات وتخفيضها أو سحب المنافع قبل استحقاق العقود أسوأ من المتوقع. قد تؤدي معدلات الثبات الضعيفة إلى تقليل عدد الوثائق المتبقية في الدفاتر لتحمل مصاريف ثابتة مستقبلية وبالتالي تقليل التدفقات النقدية الموجبة المستقبلية من الأعمال المكتتبه، مما قد يؤثر على قدرة الشركة على استرداد مصاريف الاكتتاب المؤجلة.

يتم إدارة هذه المخاطر من خلال استراتيجية اكتتاب فعالة ومحددة المعالم. هناك مستويات مختلفة للتغطية تشتمل على الإعلان عن الصحة الجيدة، وإجراء استبيان طبي، والحصول على تقارير من الأخصائيين/ الاستشاريين وإجراء فحوصات طبية شاملة. كما تقوم الشركة بتنفيذ اكتتاب الحماية المالية ومستوى المعيشة والأخطار المهنية للتأكد من درجة المخاطر التي يتحملها المؤمن عليه، وإذا كان من الممكن تصنيفها كـ "حياة عادية".

بالنسبة للحماية والادخار للمجموعات، تعتبر مخاطر الوفاة مركبة بسبب تركيز المخاطر مثل تواجد الموظفين في أماكن العمل. لدى الشركة استراتيجية اكتتاب واضحة المعالم وهناك مستويات مختلفة للتغطية تشتمل على الإعلان عن الصحة الجيدة، وإجراء استبيان طبي، ضمان والحصول على تقارير من الأخصائيين/ الاستشاريين، وإجراء فحوصات طبية شاملة. كما تقوم الشركة بدراسة طبيعة العمل الذي تقوم به المجموعة، وحجم المجموعة، والسكان حسب المنطقة الجغرافية، والخلفية الثقافية، والعمالة اليدوية/ غير اليدوية.

يتم حماية محفظة الحماية والادخار للأفراد والجماعات من خلال ترتيبات إعادة تأمين فعالة وفقاً لمعايير مجموعة أليانز. هذا يحمي الشركة من خسائر الوفيات/ الحالات المرضية العكسية. هناك حد أقصى للاحتفاظ بالعمر في كل مرة بموجب ترتيبات إعادة التأمين التي تحمي الشركة من خسائر كبيرة واحدة. يتم أيضاً تغطية المطالبات المتعددة وتركيزات المخاطر بموجب الترتيب.

تأمين عام

الطبي

قامت الشركة بتصميم استراتيجية الاكتتاب لضمان تنوع المخاطر بشكل جيد من حيث نوع المخاطر ومستوى المزايا المؤمن عليها. ويمكن تحقيق ذلك من خلال تنوع القطاعات والمناطق الجغرافية، واستخدام الفحوصات الطبية للتأكد بأن الأسعار تأخذ بعين الاعتبار الظروف الصحية الحالية والتاريخ الطبي للعائلة والمراجعة الاعتيادية للمطالبات الفعلية وسعر المنتج والإجراءات التفصيلية لمتابعة المطالبات. كما تقوم الشركة بتطبيق سياسة الإدارة الفعالة والتتبع الفوري للمطالبات، من أجل تقليل تعرضها للتطورات المستقبلية غير المتوقعة والتي يمكن أن تؤثر سلباً على الشركة. يوجد لدى الشركة تغطية إعادة التأمين للحد من الخسائر المتعلقة بأي مطالبة فردية.

المركبات

إن المخاطر الرئيسية لعقود تأمين السيارات هي مطالبات التعويض عن الوفاة والاصابات الجسدية واستبدال أو تصليح المركبات. تقوم الشركة بإبرام وثائق تأمين شاملة فقط للمالكين/ السائقين الذين تخطوا سن ٢١ سنة. إن مستوى المبالغ التي تقضي المحاكم بدفعها لحالات الوفاة وللأطراف المصابة وتكاليف استبدال السيارات، هي العوامل الأساسية التي تؤثر على مستوى المطالبات. كما تقوم الشركة بإجراءات لإدارة المخاطر بهدف مراقبة مستوى تكاليف المطالبات. يوجد لدى الشركة تغطية إعادة تأمين لمثل هذه الأضرار للحد من الخسائر لأي مطالبة فردية.

المتلكات

بالنسبة لعقود التأمين على المتلكات فإن أهم المخاطر المتعلقة بها هي الحريق. تقوم الشركة بإصدار وثائق تأمين للمتلكات التي تحتوي على أجهزة الكشف عن الحريق. يتم إصدار هذه العقود بالرجوع إلى القيمة الإستبدالية للعقارات المؤمنة ومحتوياتها. تعتبر تكلفة إعادة بناء المتلكات واستبدال محتوياتها والوقت اللازم لإعادة بدء العمليات والذي تتوقف فيه الأعمال من العوامل الرئيسية التي تؤثر في مستوى المطالبات. يوجد لدى الشركة تغطية إعادة تأمين للحد من الخسائر المتعلقة بأي مطالبة فردية.

البحري

بالنسبة للتأمين البحري، تتمثل أبرز المخاطر في هذا المجال في التعرض للخسائر أو الأضرار في هياكل السفن بالإضافة إلى الحوادث التي تؤدي إلى خسارة كلية أو جزئية للبضائع المشحونة. وتقضي إستراتيجية اكتتاب وثائق التأمين البحري بضمان تنوع وثائق التأمين لتشمل تغطية الشحن، والسفن، وخطوط الشحن. ولدى الشركة تغطية إعادة التأمين للحد من الخسائر بالنسبة لأي مطالبة فردية.

الهندسي

بالنسبة للتأمين الهندسي، فإن أهم المخاطر في هذا المجال هي خسارة أو حدوث ضرر لأعمال البناء / الترميم نتيجة حريق، انفجار أو مخاطر طبيعية مثل الفيضانات، الزلازل وعاصفة البرد، الخ... لدى الشركة تغطية إعادة التأمين لهذه المخاطر للحد من الخسائر بالنسبة لأي مطالبة فردية بموجب إتفاقيات هندسية نسبية وغير نسبية.

المسؤولية العامة

بالنسبة للتأمين على المسؤولية العامة، فإن أهم المخاطر في هذا المجال هي الالتزامات القانونية المترتبة على المؤمن تجاه وفاة طرف ثالث أو إصابة بدنية أو أضرار في المتلكات الناجمة خارج أماكن عمل المؤمن عليه، والعمليات التجارية أو المشاريع التي قام بها المؤمن عليه. يتم الإكتتاب في وثائق التأمين هذه على أساس حجم أعمال الشركة أو قيمة العقد، طبيعة / أشغال المباني، وطبيعة العقود المنفذة. لدى الشركة تغطية إعادة التأمين لهذه المخاطر للحد من الخسائر بالنسبة لأي مطالبة فردية.

تحليل الحساسية

تؤمن الشركة بأن المطلوبات المسجلة المتعلقة بالمطالبات كما في تاريخ هذه القوائم المالية هي صحيحة وكافية. تعطى هذه المبالغ دفعات حيث يمكن ان تتعدل في تاريخ السداد. تخضع المطلوبات المتعلقة بالمطالبات لعدة فرضيات وعليه تكون حساسة بها، من غير الممكن قياس حساسية بعض المتغيرات النظامية أو عدم صحة الفرضيات.

إن التغير الافتراضي يواقع ٥٪ في نسبة المطالبات قد يؤثر على الدخل من خلال:

أثر التغير في النسب المطالبات بنسبة + / - ٥٪	التأثير على الدخل ٢٠٢٠ ريال سعودي	التأثير على الدخل ٢٠١٩ ريال سعودي
المركبات	١٤,٤٥٢,٣٢٥	٢٢,٨٩٦,٠١٨
الهندسي	٥٧٣,٩٨٩	٤٩٧,١٣٧
الطبي	٤,١٦٥,٨٣٧	٣,٨١٤,٢٦٩
الممتلكات	١,٠٦٩,٢٨٨	٩٨٤,٩١٨
تأمين عام آخر	٩٦٤,٥٣٤	١,١٧٣,٣٦٠
تأمين الحماية والادخار	٤,٦٧٥,٢٢٨	٤,٨٤٦,٦٣٥
	٢٥,٩٠١,٢٠١	٣٤,٢١٢,٣٣٧

أثر التغير في متوسط تكلفة المطالبات + / - ٥٪	التأثير على الدخل ٢٠٢٠ ريال سعودي	التأثير على الدخل ٢٠١٩ ريال سعودي
المركبات	١٠,٥٤٣,٣٤٦	١٦,٣١٣,٥٢٣
الهندسي	٢٤٠,٠١٦	٧,٢٥١
الطبي	٢,٩٧٠,٤٢٠	٢,٨٤١,٨٥٢
الممتلكات	١,٨٢,٣١٧	١٥٢,٣٣٣
تأمين عام آخر	٢٤١,٧٦٧	٥٧,١٠٤
تأمين الحماية والادخار	٥,٧٠٠,٩٩٥	٦,٣٦٦,٠٢٥
	١٩,٨٧٨,٨٦٢	٢٥,٧٣٨,٠٨٨

ج) إدارة مخاطر المطالبات

تشأ إدارة المطالبات في الشركة عند حدوث حالات غير دقيقة أو غير مكتملة للاحتياطيات أو تسويات المطالبات أو ضعف في جودة الخدمة أو الأفرط في تكاليف إدارة المطالبات. هذه المخاطر قد تضر بالشركة وتضعف قدرة الشركة على النجاح والاحتفاظ بأعمالها أو تكبد تعويضات تأديبية. هذه المخاطر قد تشأ خلال أي مرحلة من مراحل دورة المطالبات. يركز قسم المطالبات في الشركة على الجودة والدقة والسرعة في ايصال الخدمات التي قد تجعل الشركة تفقد عقود إعادة التأمين. وهدفهم هو تعديل إجراءات المطالبات لتصبح عادلة وفعالة وفي وقت مناسب وذلك وفقاً لسياسة الشروط والأحكام والبيئة التنظيمية ومصالح الشركة. الاحتياطيات السريعة والدقيقة أعدت لكل التزامات المطالبات متضمنة لمخصصات المصروفات حالما يكون هناك توقعات موثوق بها لتكون التزامات مطالبات..

مصادر التقديرات غير المؤكدة لمدفوعات المطالبات المستقبلية

المصدر الرئيسي لعدم التيقن من التقديرات في تاريخ قائمة المركز المالي تتعلق بتقييم المطالبات تحت التسوية، سواء تم الإبلاغ عنها أو لم يتم، وتشتمل على التكاليف المتوقعة لتسوية المطالبات. يتمثل الافتراض الأساسي الذي يستند إلى تقديرات الالتزام في أن تطور المطالبات المستقبلية للشركة سوف يتبع نمطاً مماثلاً لخبرة تطور المطالبات السابقة. ويشمل ذلك افتراضات فيما يتعلق بمتوسط تكاليف المطالبات وتكاليف معالجة المطالبات وعوامل تضخم المطالبات وأرقام المطالبات لسنوات الحوادث كل على حدة. وتستخدم الأحكام النوعية الإضافية لتقييم الحد الذي يمكن أن تكون الاتجاهات السابقة لا تنطبق في المستقبل، على سبيل المثال: حدث مرة واحدة. التغيرات في عوامل السوق مثل السلوك العام تجاه المطالبات والظروف الاقتصادية: وكذلك العوامل الداخلية مثل مزيج المحفظة وشروط الوثيقة وإجراءات التعامل مع المطالبات. ويستخدم المزيد من الأحكام لتقييم مدى تأثير العوامل الخارجية مثل القرارات القضائية والتشريعات الحكومية على التقديرات. ويتطلب الأمر من الإدارة وضع أحكام هامة عند تقدير المبالغ المستحقة لحاملي الوثائق الناشئة عن المطالبات المقدمة بموجب عقود التأمين. تستند هذه التقديرات بالضرورة إلى افتراضات حول عدة عوامل تتضمن درجات متفاوتة وربما كبيرة من الأحكام وعدم التيقن، وقد تختلف النتائج الفعلية عن تقديرات الإدارة مما يؤدي إلى تغيرات مستقبلية في المطلوبات المقدرة. ويستخدم المزيد من الأحكام لتقييم مدى تأثير العوامل الخارجية مثل القرارات القضائية والتشريعات الحكومية على التقديرات.

وعلى وجه الخصوص، ينبغي إعداد تقديرات لكل من التكلفة النهائية المتوقعة للمطالبات المعلنة بتاريخ قائمة المركز المالي وللتكلفة النهائية المتوقعة للمطالبات المتكبدة ولم يتم الإبلاغ عنها بتاريخ قائمة المركز المالي.

الإجراءات المستخدمة في تحديد الافتراضات

المقصود من العملية المستخدمة في تحديد الافتراضات لاحتمال احتياطي المطالبات تحت التسوية هو أن يؤدي إلى تقديرات محايدة للنتيجة الأكثر احتمالاً أو المتوقعة. طبيعة العمل تجعل من الصعب جداً التكهّن بشكل مؤكد بالنتيجة المحتملة لمطالبة معينة والتكلفة النهائية للمطالبات المبلغ عنها. يتم تقييم كل مطالبة مبلغ عنها لكل حالة على حدة مع مراعاة ظروف المطالبة، والمعلومات المتوفرة من جهات المعاينة والأدلة التاريخية عن حجم المطالبات المماثلة. وتتم مراجعة تقديرات الحالة بانتظام ويتم تحديثها كلما توافرت معلومات جديدة.

تتطوي تقديرات المطالبات المتكبدة لم يتم الإبلاغ عنها بشكل عام على حالة من عدم التيقن تزيد في حداثتها عن تلك المتعلقة بعملية تقدير تكاليف تسوية المطالبات المعلنة بالفعل للشركة والتي تتوفر فيها معلومات عن حدث المطالبة. وتأخذ عملية التقدير في عين الاعتبار نمط المطالبات المبلغ عنها في الماضي وتفاصيل برامج إعادة التأمين.

يتم تقدير التكلفة النهائية للمطالبات تحت التسوية باستخدام مجموعة من أساليب عرض المطالبات الإكتوارية القياسية، مثل طريقة تشين لادر وبورنهورتر-فيرغسون وطريقة نسبة الخسارة المتوقعة.

يتمثل الافتراض الأساسي الكامن وراء هذه الأساليب في أن خبرة الشركة السابقة في تطور المطالبات يمكن استخدامها لعرض تطور المطالبات المستقبلية وبالتالي تكاليف المطالبات النهائية. وعلى هذا النحو، تستنبط هذه الطرق تطور الخسائر المدفوعة والمتكبدة ومتوسط التكلفة لكل مطالبة وأعداد المطالبات على أساس التطور الملحوظ للسنوات السابقة ونسب الخسارة المتوقعة. يتم تحليل تطور المطالبات التاريخية بشكل أساسي عن طريق سنوات الحوادث، ولكن يمكن أيضاً تحليلها حسب المنطقة الجغرافية، بالإضافة إلى خطوط الأعمال وأنواع المطالبات الهامة. عادة ما يتم التعامل مع المطالبات الكبيرة بشكل منفصل إما عن طريق حجزها بالقيمة الاسمية لتقديرات تعديل الخسارة أو أن يتم عرضها بشكل منفصل من أجل إظهار تطورها المستقبلي. في معظم الحالات، لا يتم وضع افتراضات واضحة بخصوص المعدلات المستقبلية لمعدلات التضخم أو الخسارة في المطالبات. وبدلاً من ذلك، فإن الافتراضات المستخدمة هي تلك الافتراضات الضمنية في بيانات تطور المطالبات التاريخية التي تستند إليها التوقعات. يتم استخدام الأحكام النوعية الإضافية لتقييم الحد الذي يتم فيه عدم تطبيق الاتجاهات السابقة في المستقبل (على سبيل المثال، إظهار الحادث مرة واحدة، والتغيرات في عوامل خارجية أو سوقية مثل السلوكيات العامة تجاه المطالبات، والظروف الاقتصادية، ومستويات تضخم المطالبات، والقرارات والتشريعات القضائية، وكذلك العوامل الداخلية مثل مزيج المحفظة، وخصائص السياسة وإجراءات التعامل مع المطالبات) من أجل الوصول إلى التكلفة النهائية المقدرة للمطالبات التي تعرض النتيجة المحتملة من نطاق النتائج المحتملة، مع الأخذ في الاعتبار جميع حالات عدم التأكد المعنية.

تم تحديد مطلوبات الأقساط بحيث أن إجمالي مخصصات مطلوبات الأقساط (احتياطي الأقساط غير المكتسبة واحتياطي عجز الأقساط نتيجة اختبار كفاية المطلوبات) يكون كافياً لخدمة المصاريف والمطالبات المستقبلية المتوقعة والمحتمل حدوثها لوثائق التأمين السارية المفعول بتاريخ قائمة المركز المالي. يتم تحديد المطلوبات المستقبلية المتوقعة باستخدام التقديرات والافتراضات المعتمدة على الخبرة خلال الفترة المنتهية من العقود وتوقعات الأحداث المستقبلية والتي يعتقد بأنها ستكون معقولة.

(د) وضع الاحتياطيات ومخاطر الاحتياطيات النهائية

تنشأ مخاطر الاحتياطيات ومخاطر الاحتياطيات النهائية في الشركة عندما تكون مطالبات التأمين الناشئة غير كافية وذلك من خلال التنبؤات الغير دقيقة أو من خلال تكوين مخصصات غير كافية للمصروفات والديون المشكوك في تحصيلها لإعادة التأمين. لإدارة السيطرة على الاحتياطيات و مخاطر الاحتياطيات النهائية، يقوم الفريق الاكتواري بالشركة باستعمال نطاق تقنيات لتخمين المطالبات النهائية و مراقبة تطور المطالبات وقيام بإختبار الضغط لأرصدة المطالبات النهائية.

إن الهدف من سياسة احتياطيات الشركة هو خلق توقعات دقيقة وثابتة يمكن الاعتماد عليها عبر الزمن ولجميع الأنشطة.

(هـ) مخاطر السيولة

مخاطر السيولة هي مخاطر مواجهة الشركة صعوبات في توفير الأموال اللازمة للوفاء بالتعهدات والالتزامات المتعلقة بمطلوباتها المالية عند استحقاقها. يوجد لدى الشركة نظام إدارة نقد ملائم، حيث يتم مراقبة التحصيلات والمستردات النقدية اليومية ويتم تسويتها بشكل دوري. تقوم الشركة بإدارة هذه المخاطر عن طريق الحفاظ على استحقاق الموجودات والمطلوبات المالية واستثمار جزء كبير من موجودات الشركة في موجودات مالية عالية السيولة.

موقف الاستحقاق

يلخص الجدول أدناه الاستخدام المتوقع للموجودات المالية والمطلوبات أو تسويتها بما في ذلك الذمم المدينة / الدائنة من عمليات التأمين:

تحليل الإستحقاق على أساس تواريخ الإستحقاق المتوقعة			
٣١ ديسمبر ٢٠٢٠	أقل من سنة	أكثر من سنة	الإجمالي
(ريال سعودي)			
الموجودات			
النقد وما يعادله	٣٢٥,٠٤٦,٢٢٥	-	٣٢٥,٠٤٦,٢٢٥
مصاريف مدفوعة مقدماً وموجودات أخرى	١٤٤,٠٩٠,٧٧٦	-	١٤٤,٠٩٠,٧٧٦
أقساط التأمين المدينة، صافي	٤٠٤,٣٨٨,٧٩٠	-	٤٠٤,٣٨٨,٧٩٠
ذمم معيدي التأمين المدينة، صافي	٧٤,٠٣٩,٠٤٤	-	٧٤,٠٣٩,٠٤٤
حصة معيدي التأمين من المطالبات تحت التسوية	٥٠١,٣١٤,٧٦٧	-	٥٠١,٣١٤,٧٦٧
حصة معيدي التأمين من المطالبات المتكيدة ولم يتم الإبلاغ عنها	٥٧,٥٦٦,٣٥٧	-	٥٧,٥٦٦,٣٥٧
موجودات مالية بالقيمة العادلة من خلال قائمة الدخل (استثمارات مربوطة بوحدات)	٥٢٤,٠٥٩,٨٢١	-	٥٢٤,٠٥٩,٨٢١
استثمارات متاحة للبيع	١٣,٩٢٠,٦٠٠	٣٩٠,٥٦٧,١٦٦	٤٠٤,٤٨٧,٧٦٦
وديعة نظامية	-	٦٠,٠٠٠,٠٠٠	٦٠,٠٠٠,٠٠٠
دخل مستحق من وديعة نظامية	-	١,٥٧٢,٤٤٥	١,٥٧٢,٤٤٥
	٢,٤٩٦,٥٥٥,٨٩١	٤٥٢,١٣٩,٦١١	٢,٩٤٨,٦٩٥,٥٠٢
المطلوبات			
مستحقات ومطلوبات أخرى	١٦٥,٤٣٢,٧٨٥	-	١٦٥,٤٣٢,٧٨٥
توزيع فائض مستحق الدفع	١٥,٠٩٢,٦٧٨	-	١٥,٠٩٢,٦٧٨
ذمم معيدي التأمين الدائنة	٢٠٢,٢١٦,٠٤٢	-	٢٠٢,٢١٦,٠٤٢
مطالبات تحت التسوية	٥٧٤,٢٣٣,٥٦٨	-	٥٧٤,٢٣٣,٥٦٨
مطالبات متكيدة ولم يتم الإبلاغ عنها	١٢٣,٧٩٩,٠١٨	-	١٢٣,٧٩٩,٠١٨
مطلوبات مربوطة بوحدات	٥١٨,١١٤,٣٥١	-	٥١٨,١١٤,٣٥١
دخل مستحق لمؤسسة النقد العربي السعودي	١,٥٧٢,٤٤٥	١,٥٧٢,٤٤٥	٣,١٤٤,٨٩٠
	١,٦٠٠,٤٦٠,٨٨٧	١,٥٧٢,٤٤٥	٣,١٧٢,٩٣١,٣٣٢

٣١ ديسمبر ٢٠١٩ (ريال سعودي)	أقل من سنة	أكثر من سنة	الإجمالي
الموجودات			
التقدي وما يعادله	١٤٨.٨٦٥.٦١٧	—	١٤٨.٨٦٥.٦١٧
مصاريف مدفوعة مقدماً وموجودات أخرى	٧٢.٤٩٠.٢٠٤	—	٧٢.٤٩٠.٢٠٤
أقساط التأمين المدينة، صافي	٤٢٠.٥٨٦.٢٧٧	—	٤٢٠.٥٨٦.٢٧٧
ذمم معيدي التأمين المدينة، صافي	٧٠.٥٣٥.٩٠١	—	٧٠.٥٣٥.٩٠١
حصة معيدي التأمين من المطالبات تحت التسوية	٤٣٢.٣٢٨.٢٠٧	—	٤٣٢.٣٢٨.٢٠٧
حصة معيدي التأمين من المطالبات المتكبدة ولم يتم الإبلاغ عنها	٤٣.٢٩٨.٧١٤	—	٤٣.٢٩٨.٧١٤
موجودات مالية بالقيمة العادلة من خلال قائمة الدخل (استثمارات مربوطة بوحدات)	٥٣٨.١١٣.٨٥٨	—	٥٣٨.١١٣.٨٥٨
استثمارات متاحة للبيع	١١.٥٣١.٤٨٨	٣٧٣.٩٤٨.٠١٢	٣٨٥.٤٧٩.٥٠٠
وديعة نظامية	—	٢٠.٠٠٠.٠٠٠	٢٠.٠٠٠.٠٠٠
دخل مستحق من وديعة نظامية	—	١.٤٨٥.٢٩٥	١.٤٨٥.٢٩٥
	١.٧٣٧.٧٥٠.٣٦٦	٣٩٥.٤٣٣.٣٠٧	٢.١٣٣.١٨٣.٥٧٣
المطلوبات			
مستحقات ومطلوبات أخرى	١٥٠.٤٨٥.٥٦٥	—	١٥٠.٤٨٥.٥٦٥
توزيع فائض مستحق الدفع	١٥.٦٨٧.٤٦٦	—	١٥.٦٨٧.٤٦٦
ذمم معيدي التأمين الدائنة	١٩٥.٥٩٩.١٢٣	—	١٩٥.٥٩٩.١٢٣
مطالبات تحت التسوية	٥٣٣.٠٦٦.٧٥٣	—	٥٣٣.٠٦٦.٧٥٣
مطالبات متكبدة ولم يتم الإبلاغ عنها	٨٧.٧٨٠.٤٤٢	—	٨٧.٧٨٠.٤٤٢
مطلوبات مربوطة بوحدات	٥٣٥.٤١٥.١١٧	—	٥٣٥.٤١٥.١١٧
إيرادات مستحقة لمؤسسة النقد العربي السعودي	—	١.٤٨٥.٢٩٥	١.٤٨٥.٢٩٥
	١.٥١٨.٠٣٤.٤٦٦	١.٤٨٥.٢٩٥	١.٥١٩.٥١٩.٧٦١

يلخص الجدول أدناه تاريخ استحقاق الموجودات المالية والمطلوبات المالية للشركة بناءً على تواريخ الاستحقاق المتبقية. بالنسبة لمطلوبات عقود التأمين وموجودات إعادة التأمين، يتم تحديد تواريخ الاستحقاق بناءً على الزمن المقدر لصافي التدفقات النقدية الصادرة من مطلوبات التأمين التي تم اثباتها. تم استبعاد الأقساط غير المكتسبة، وحصة إعادة التأمين من الأقساط غير المكتسبة وتكاليف اكتتاب وثائق مؤجلة من التحليل لأنها لا تعتبر التزامات تعاقدية. يتم اعتبار الدفعات التي تتطلب إخطار وكان الإخطار قد تم تقديمه فوراً.

كما في ٣١ ديسمبر ٢٠٢٠ (ريال سعودي)	بدون تاريخ إستحقاق محدد	حتى سنة واحدة	٢-٥ سنوات	أكثر من ٥ سنوات	الإجمالي
الموجودات					
التقدي وما يعادله	٣٢٥.٠٤٦.٢٢٥	—	—	—	٣٢٥.٠٤٦.٢٢٥
مصاريف مدفوعة مقدماً وموجودات أخرى	—	١٤٤.٠٩٠.٧٧٦	—	—	١٤٤.٠٩٠.٧٧٦
أقساط التأمين المدينة، صافي	—	٤٠٤.٣٨٨.٧٩٠	—	—	٤٠٤.٣٨٨.٧٩٠
ذمم معيدي التأمين المدينة، صافي	—	٧٤.٠٢٩.٠٤٤	—	—	٧٤.٠٢٩.٠٤٤
حصة معيدي التأمين من المطالبات تحت التسوية	—	٥٠١.٣١٤.٧٦٧	—	—	٥٠١.٣١٤.٧٦٧
حصة معيدي التأمين من المطالبات المتكبدة ولم يتم الإبلاغ عنها	—	٥٧.٥٦٦.٢٥٧	—	—	٥٧.٥٦٦.٢٥٧
استثمارات مربوطة بوحدات	٥٢٤.٠٥٩.٨٢١	—	—	—	٥٢٤.٠٥٩.٨٢١
استثمارات متاحة للبيع	—	١٣.٩٢٠.٦٠٠	٣٠٩.٨٩٧.٠٠٤	٨٠.٦٧٠.١٦٢	٤٠٤.٤٨٧.٧٦٦
وديعة نظامية	—	٦٠.٠٠٠.٠٠٠	—	—	٦٠.٠٠٠.٠٠٠
دخل مستحق من وديعة نظامية	—	١.٥٧٢.٤٤٥	—	—	١.٥٧٢.٤٤٥
	٨٤٩.١٠٦.٠٤٦	١.٢٥٦.٨٨٢.٦٧٩	٣٠٩.٨٩٧.٠٠٤	٨٠.٦٧٠.١٦٢	٢.٤٩٦.٥٥٥.٨٩١

المطلوبات				
مستحقات ومطلوبات أخرى	-	١٦٥,٤٣٢,٧٨٥	-	١٦٥,٤٣٢,٧٨٥
توزيع فائض مستحق الدفع	١٥,٠٩٢,٦٧٨	-	-	١٥,٠٩٢,٦٧٨
ذمم معيدي التأمين الدائنة	-	٢٠٢,٢١٦,٠٤٢	-	٢٠٢,٢١٦,٠٤٢
مطالبات متكبدة ولم يتم الإبلاغ عنها	-	١٢٣,٧٩٩,٠١٨	-	١٢٣,٧٩٩,٠١٨
مطالبات تحت التسوية	-	٥٧٤,٢٣٣,٥٦٨	-	٥٧٤,٢٣٣,٥٦٨
مطلوبات مربوطة بوحدات	٥١٨,١١٤,٣٥١	-	-	٥١٨,١١٤,٣٥١
إيرادات مستحقة لمؤسسة النقد العربي السعودي	-	١,٥٧٢,٤٤٥	-	١,٥٧٢,٤٤٥
	٥٣٣,٢٠٧,٠٢٩	١,٠٦٧,٢٥٣,٨٥٨	-	١,٦٠٠,٤٦٠,٨٨٧
الفجوة في السيولة	٣١٥,٨٩٩,٠١٧	١٨٩,٦٢٨,٨٢١	٣٠٩,٨٩٧,٠٠٤	٨٠,٦٧٠,١٦٢

كما في ٣١ ديسمبر ٢٠١٩ (ريال سعودي)	بدون تاريخ استحقاق محدد	حتى سنة واحدة	٢-٥ سنوات	أكثر من ٥ سنوات	الإجمالي
---------------------------------------	----------------------------	---------------	-----------	-----------------	----------

الموجودات					
النقد وما يعادله	١٤٨,٨٦٥,٦١٧	-	-	-	١٤٨,٨٦٥,٦١٧
مصاريف مدفوعة مقدماً وموجودات أخرى	-	٧٢,٤٩٠,٢٠٤	-	-	٧٢,٤٩٠,٢٠٤
أقساط التأمين المدينة، صافي	-	٤٢٠,٥٨٦,٢٧٧	-	-	٤٢٠,٥٨٦,٢٧٧
ذمم معيدي التأمين المدينة، صافي	-	٧٠,٥٣٥,٩٠١	-	-	٧٠,٥٣٥,٩٠١
حصة معيدي التأمين من المطالبات تحت التسوية	-	٤٣٢,٣٢٨,٢٠٧	-	-	٤٣٢,٣٢٨,٢٠٧
حصة معيدي التأمين من المطالبات المتكبدة ولم يتم الإبلاغ عنها	-	٤٣,٢٩٨,٧١٤	-	-	٤٣,٢٩٨,٧١٤
استثمارات مربوطة بوحدات	٥٣٨,١١٣,٨٥٨	-	-	-	٥٣٨,١١٣,٨٥٨
استثمارات متاحة للبيع	-	١١,٥٣١,٤٨٨	٢٤٠,٢٩٨,١٩٣	١٣٣,٦٤٩,٨١٩	٣٨٥,٤٧٩,٥٠٠
وديعة نظامية	-	٢٠,٠٠٠,٠٠٠	-	-	٢٠,٠٠٠,٠٠٠
دخل مستحق من وديعة نظامية	-	١,٤٨٥,٢٩٥	-	-	١,٤٨٥,٢٩٥
	٦٨٦,٩٧٩,٤٧٥	١,٠٧٢,٢٥٦,٠٨٦	٢٤٠,٢٩٨,١٩٣	١٣٣,٦٤٩,٨١٩	٢,١٣٣,١٨٣,٥٧٣

المطلوبات				
مستحقات ومطلوبات أخرى	-	١٥٠,٤٨٥,٥٦٥	-	١٥٠,٤٨٥,٥٦٥
توزيع فائض مستحق الدفع	١٥,٦٨٧,٤٦٦	-	-	١٥,٦٨٧,٤٦٦
ذمم معيدي التأمين الدائنة	-	١٩٥,٥٩٩,١٢٣	-	١٩٥,٥٩٩,١٢٣
مطالبات متكبدة ولم يتم الإبلاغ عنها	-	٨٧,٧٨٠,٤٤٢	-	٨٧,٧٨٠,٤٤٢
مطالبات تحت التسوية	-	٥٣٣,٠٦٦,٧٥٣	-	٥٣٣,٠٦٦,٧٥٣
مطلوبات مربوطة بوحدات	٥٣٥,٤١٥,١١٧	-	-	٥٣٥,٤١٥,١١٧
إيرادات مستحقة لمؤسسة النقد العربي السعودي	-	١,٠٩٠,٦٣٦	-	١,٠٩٠,٦٣٦
	٥٥١,١٠٢,٥٨٣	٩٦٨,٠٢٢,٥١٩	-	١,٥١٩,١٢٥,١٠٢
الفجوة في السيولة	١٣٥,٨٧٦,٨٩٢	١٠٤,٢٣٣,٥٦٧	٢٤٠,٢٩٨,١٩٣	١٣٣,٦٤٩,٨١٩

لإدارة مخاطر السيولة الناتجة عن المطلوبات المالية أعلاه، قامت الشركة بالحفاظ على موجودات سائلة تتكون من النقد وما يعادله وأوراق مالية استثمارية. يمكن بيع هذه الموجودات بسهولة للوفاء بمتطلبات السيولة.

يتوقع ان تتم تسوية الموجودات التي تستحق في أقل من سنة كما يلي:

- تتضمن الاستثمارات المتاحة للبيع استثمارات في الصناديق الاستثمارية والصكوك ويتم الاحتفاظ بها لغرض إدارة النقد ويتوقع استحقاقها/ تسويتها خلال ١٢ شهراً من تاريخ التقرير.
- النقد والأرصدة البنكية متاحة عند الطلب.
- إن حصة معيدي التأمين من المطالبات تحت التسوية تتعلق بشكل رئيسي بقطاع الممتلكات ويتم تحقيقها بشكل عام في غضون ٢ إلى ٦ شهر على أساس تسوية الأرصدة مع معيدي التأمين.

يتوقع ان تتم تسوية المطلوبات التي تستحق في أقل من سنة كما يلي:

- يتم تسوية أرصدة معيدي التأمين الدائنة وفقاً لشروط اتفاقيات إعادة التأمين.
- من المتوقع أن تتم تسوية معظم إجمالي المطالبات تحت التسوية في غضون شهرين وفقاً للجدول الزمنية النظامية للدفع.
- المستحقات والمطلوبات الأخرى في غضون فترة ١٢ شهراً من فترة نهاية التاريخ.

(و) مخاطر الائتمان

تمثل مخاطر الائتمان عدم مقدرة طرف ما على الوفاء بالتزاماته بشأن أداة مالية ما، مما يؤدي إلى تكبد الطرف الآخر لخسارة مالية. بالنسبة لكافة فئات الأدوات المالية المحفوظ بها لدى الشركة، يمثل الحد الأقصى لمخاطر الائتمان التي تتعرض لها الشركة القيمة الدفترية المفصّل عنها في قائمة المركز المالي.

فيما يلي بياناً بالسياسات والإجراءات الموضوعية لتقليل مخاطر الائتمان التي تتعرض لها الشركة:

- لتقليل تعرضها للخسائر الكبيرة الناجمة عن إفلاس شركات إعادة التأمين، تقوم الشركة بتقييم الوضع المالي لمعدي التأمين. وكشرط مسبق، يجب أن يكون الأطراف التي يتم إعادة التأمين لديها مصنفة على أنها ذات مستوى مقبول، من حيث الضمان، بما يؤيد متانة وضعهم المالي.
- تقوم الشركة بإبرام اتفاقيات تأمين وإعادة تأمين فقط مع جهات معترف بها وذات سمعة جيدة. تكمن سياسة الشركة بأن يخضع كافة العملاء الذين تود التعامل معهم للتحقق والدراسة من الناحية الائتمانية. إضافة إلى ذلك، يتم مراقبة المبالغ المستحقة بموجب عقود التأمين وإعادة التأمين بصورة مستمرة لتقليل تعرضها لمخاطر الديون المعدومة.
- تقوم الشركة بالحد من المخاطر المتعلقة بالوكلاء والوسطاء وذلك بوضع حدود ائتمان لكل وكيل ووسيط، ومراقبة الذمم المدينة القائمة.
- الأقساط المدينة هي بشكل رئيسي الذمم المدينة من الأفراد وعملاء الشركات (غير مصنفة). تسعى الشركة للحد من مخاطر الائتمان فيما يتعلق بالأفراد وعملاء الشركات بوضع سقف ائتمانية ومراقبة الذمم المدينة القائمة.
- يودع النقد وما يعادله لدى بنوك محلية معتمدة من الإدارة. وكشرط مسبق، يجب أن تكون البنوك التي تودع لديها النقد وما يعادله مصنفة على أنها ذات مستوى مقبول من حيث الضمان، بما يؤيد متانة وضعها المالي.
- تتكون استثمارات الشركة المتاحة للبيع بشكل أساسي من سندات الدين والصكوك. لا يوجد لدى الشركة آلية تصنيف داخلي لسندات الدين. تحد الشركة من مخاطر ائتمانها على سندات الدين عن طريق تحديد الحد الأدنى المقبول لمستوى تصنيف هذه الاستثمارات.
- تتكون استثمارات الشركة المربوطة بوحدات من صناديق الاستثمار. لا تمتلك الشركة آلية تصنيف داخلية لصناديق الاستثمار. تحد الشركة من مخاطر ائتمانها على صناديق الاستثمار عن طريق تحديد الحد الأدنى المقبول لمستوى تصنيف هذه الاستثمارات. بالنسبة للأعمال المربوطة بوحدات، يتحمل حامل الوثيقة مخاطر السوق والائتمان المباشرة على موجودات الاستثمار في صناديق الوحدة ويقتصر تعرض الشركة لمخاطر الائتمان على مدى الإيرادات الناتجة من رسوم إدارة الموجودات على أساس قيمة الموجودات في الصندوق.
- يتم الاحتفاظ بالوديعة النظامية لدى بنك محلي. وبناءً على ذلك وكشرط مسبق، يتعين على البنك الذي يتم الاحتفاظ بالوديعة النظامية بموجبه الحصول على الحد الأدنى المقبول من مستوى التصنيف الذي يؤكد قوته المالية.

يعرض الجدول أدناه الحد الأقصى لمخاطر الائتمان لمكونات قائمة المركز المالي:

٢٠٢٠ (ريال سعودي)		
المجموع	عمليات التأمين	عمليات المساهمين
٣٢٥٠٠٤٦٠٢٢٥	١٨٧٠٦٣٩٠٥٥٨	١٣٧٠٤٠٦٠٦٦٧
٧٤٠٢٩٠٠٤٤	٧٤٠٢٩٠٠٤٤	-
٤٠٤٠٣٨٨٠٧٩٠	٤٠٤٠٣٨٨٠٧٩٠	-
٥٠١٠٣١٤٠٧٦٧	٥٠١٠٣١٤٠٧٦٧	-
٥٧٠٥٦٦٠٢٥٧	٥٧٠٥٦٦٠٢٥٧	-
٤٠٤٠٤٨١٠٥٩١	١٤٦٠٧٠٩٠٤٣٧	٢٥٧٠٧٧٢٠١٥٤
٦٠٠٠٠٠٠٠٠	-	٦٠٠٠٠٠٠٠٠
١٠٥٧٢٠٤٤٥	-	١٠٥٧٢٠٤٤٥
١٠٨٢٨٠٣٩٩٠١١٩	١٠٣٧١٠٦٤٧٠٨٥٣	٤٥٦٠٧٥١٠٢٦٦

٢٠١٩ (ريال سعودي)		
المجموع	عمليات المساهمين	عمليات التأمين
١٤٨,٨٦٥,٦١٧	٦١,٨١٩,١٩١	٨٧,٠٤٦,٤٢٦
٧٠,٥٣٥,٩٠١	-	٧٠,٥٣٥,٩٠١
٤٢٠,٥٨٦,٣٧٧	-	٤٢٠,٥٨٦,٣٧٧
٤٣٢,٣٢٨,٢٠٧	-	٤٣٢,٣٢٨,٢٠٧
٤٣,٢٩٨,٧١٤	-	٤٣,٢٩٨,٧١٤
٣٨٥,٤٧٩,٥٠٠	٢٤٤,١٦٣,٤١١	١٤١,٣١٦,٠٨٩
٢٠,٠٠٠,٠٠٠	٢٠,٠٠٠,٠٠٠	-
١,٤٨٥,٢٩٥	١,٤٨٥,٢٩٥	-
١,٥٢٢,٥٧٩,٥١١	٣٢٧,٤٦٧,٨٩٧	١,١٩٥,١١١,٦١٤

تركيز مخاطر الائتمان

تتركز مخاطر الائتمان عندما تؤثر التغيرات في العوامل الاقتصادية أو الصناعية على مجموعة من الأطراف المقابلة التي يعتبر إجمالي تعرضها لمخاطر الائتمان كبيراً بالنسبة لإجمالي مخاطر الائتمان التي تتعرض لها الشركة.

التصنيفات الائتمانية للاستثمارات

فيما يلي التصنيفات الائتمانية للاستثمارات المتاحة للبيع:

٢٠١٩ (ريال سعودي)	٢٠٢٠ (ريال سعودي)	الأدوات المالية	وكالة التصنيفات الائتمانية	الجودة الائتمانية
١١,٥٣٧,٦٦٣	٤,٤٠١,٦٠٠	سندات/ صكوك	ستاندرد آند بورز/ موديز	+A
١٨٢,٧٥٦,٧٩٤	٣٤٥,٩٢٤,١٣١	سندات/ صكوك	ستاندرد آند بورز/ موديز	-A
٩٥,٣٥٦,٥٥١	٣٧,٢١١,٣٣٨	صكوك	ستاندرد آند بورز/ موديز	-BBB
٩٥,٨٢٨,٤٩٢	١٦,٩٥٠,٦٩٧	أسهم/ صكوك/ صناديق الاستثمار	لا ينطبق	غير مصنفة
٣٨٥,٤٧٩,٥٠٠	٤٠٤,٤٨٧,٧٦٦			

كما تم بيان تركيز مخاطر الائتمان والتصنيفات الائتمانية في الإيضاحين ٦ و٧.

ز) مخاطر معدل العمولات الخاصة

تشأ مخاطر معدل العمولات الخاصة من احتمالية أن تؤثر التغيرات في معدلات العمولة الخاصة على الربحية المستقبلية أو القيمة العادلة للأدوات المالية. تتعرض الشركة لمخاطر معدل العمولات الخاصة على أرصدها البنكية والمتاحة للبيع - سندات الدين.

إن حساسية الدخل تمثل أثر التغيرات المفترضة في معدلات الفائدة بما في ذلك كافة البنود القابلة للتغيير الأخرى التي بقيت ثابتة، على الربح لسنة واحدة وذلك على أساس الموجودات المالية بسعر متغير والمقتناة كما في ٣١ ديسمبر ٢٠٢٠. إن التغير الافتراضي بواقع ١٠٠ نقطة أساس في المتوسط المرجح لمعدل العمولات الخاصة بعمولة متغيرة والمقتناة كما في ٣١ ديسمبر ٢٠٢٠ سيؤثر على دخل العمولة الخاصة بمبلغ إجمالي قدره ٤٠٠,٠٠٠ ريال سعودي (٢٠١٩: ٣٥٠,٠٠٠ ريال سعودي) في السنة.

ح) مخاطر العملات

تمثل مخاطر العملات المخاطر الناتجة عن تذبذب قيمة أداة مالية ما نتيجة للتغيرات في أسعار الصرف الأجنبي. تعتمد الإدارة بوجود مخاطر متدنية لوقوع خسائر هامة نتيجة التقلبات في أسعار الصرف الأجنبي لأن غالبية الموجودات والمطلوبات النقدية هي بعملة مرتبطة بالريال السعودي. إضافة إلى ذلك، وحيث أن معاملات الشركة بالعملات الأجنبية تتم بشكل أساسي بالدولار الأمريكي المثبت سعر صرفه بالريال السعودي، فإن الأرباح والخسائر الناتجة عن تحويل العملات الأجنبية لا تعتبر هامة، وبالتالي لم يتم الإفصاح عنها بصورة مستقلة.

فيما يلي مخاطر العملات للاستثمارات المتاحة للبيع:

عمليات التأمين	٢٠٢٠ ريال سعودي	٢٠١٩ ريال سعودي
ريال سعودي	١٣,٦٢٠,٠٠٥	١٣,٥٥٨,٥٥١
دولار أمريكي	١٣٣,٠٨٩,٤٣٢	١٢٧,٧٥٧,٥٣٨
	١٤٦,٧٠٩,٤٣٧	١٤١,٣١٦,٠٨٩

عمليات المساهمين	٢٠٢٠ ريال سعودي	٢٠١٩ ريال سعودي
ريال سعودي	٩٢,٣٥٥,٩٣١	٧٤,٤٠٦,٣٩١
دولار أمريكي	١٦٥,٤٢٢,٣٩٨	١٦٩,٧٥٧,٠٢٠
	٢٥٧,٧٧٨,٣٢٩	٢٤٤,١٦٣,٤١١

(ط) مخاطر أسعار الصناديق

مخاطر أسعار الصندوق هي مخاطر تقلب القيمة العادلة للتدفقات النقدية المستقبلية للصندوق بسبب التغيرات في صافي قيمة الموجودات التي يتم تحديدها من قبل مديري الصندوق. لا تتعرض الشركة لمخاطر سعر الصندوق بالنسبة للاستثمارات المرتبطة بوحدات لأن أي تغيير في صافي قيمة الموجودات للصناديق سيؤثر على التغير في المطلوبات المرتبطة بوحدات والتغير في القيمة العادلة للصناديق بنفس المبلغ وبالتالي، لا يوجد أي تأثير على أداء الشركة. يتحمل حاملو الوثيقة مخاطر السوق المباشرة.

(ي) مخاطر إعادة التأمين

تقوم الشركة بإبرام إتفاقيات مع أطراف أخرى لأغراض إعادة التأمين، وذلك لتقليل تعرضها لخسائر مالية محتملة التي قد تنشأ عن مطالبات تأمين ضخمة. إن هذه الإتفاقيات تؤمن تنوع أكبر في الأعمال وتسمح للإدارة بالتحكم بالخسائر المحتملة والتي قد تنشأ عن المخاطر الكبيرة وتؤمن قدرات نمو إضافية. يتم جزء كبير من عمليات إعادة التأمين بموجب إتفاقيات إعادة تأمين، وعقود إعادة تأمين إختيارية وإعادة تأمين فائض الخسارة.

يتم اختيار معيدي التأمين وفق المعايير والتعليمات التالية المحددة من قبل مجلس إدارة الشركة ولجنة المخاطر والاكنتاب. تلخص هذه المعايير في الآتي:

- الحد الأدنى من تصنيف ائتماني مقبول صادر عن وكالات تصنيف عالمية معترف بها مثل ("ستاندرد آند بورز") والذي يجب ألا يقل عن (BBB) أو ما يعادلها.
- سمعة شركات معيدي التأمين معينة
- خبرة العمل الحالية والسابقة مع معيدي التأمين.

(ك) مخاطر السوق

تتمثل مخاطر السوق في مخاطر تقلبات القيمة العادلة والتدفقات النقدية المستقبلية لأداة مالية بسبب التغيرات في أسعار السوق (عدا تلك الناتجة عن مخاطر أسعار العملات أو مخاطر العملات). سواء حدثت تلك التغيرات بسبب عوامل تتعلق بالأداة المالية المعينة أو بمصدرها أو عوامل تؤثر على جميع الأدوات المالية المماثلة المتداولة في السوق.

يتعلق تعرض الشركة لمخاطر السوق باستثماراتها المدرجة المتاحة للبيع والتي تتقلب قيمها نتيجة للتغيرات في أسعار السوق. تحد الشركة من مخاطر السوق من خلال الاحتفاظ بمحفظة متنوعة ومراقبة التطورات في الأسواق المالية. كما تمتلك الشركة استثمارات غير مدرجة مسجلة بالتكلفة أو سعر البيع، لا ينعكس تأثير التغيرات في سعر الأسهم إلا عندما يتم بيع الأداة أو يتم اعتبارها منخفضة القيمة ومن ثم سوف تتأثر قائمة الدخل.

إن التغير بنسبة ١٪ في سعر السوق للاستثمارات المتاحة للبيع المدرجة، مع بقاء جميع المتغيرات الأخرى ثابتة، سيؤثر على حقوق الملكية على النحو المبين أدناه:

التأثير على قائمة التغيرات في حقوق الملكية	التغير في سعر السوق	
ريال سعودي		
٦,٨٢٩,٩٥٨	+١٪	٢٠٢٠
(٦,٨٢٩,٩٥٨)	-١٪	
٩,٢٣٥,٥١٥	+١٪	٢٠١٩
(٩,٢٣٥,٥١٥)	-١٪	

٢٨. الالتزامات المحتملة والتعهدات

أ) تتمثل التزامات الشركة المحتملة هي كما يلي

٢٠١٩	٢٠٢٠
ريال سعودي	ريال سعودي
١٥,٩٤٠,٠٠٠	١٥,٩٤٠,٠٠٠
خطابات ضمان	

ب) الدعاوى واللوائح القانونية

تعمل الشركة في قطاع التأمين وتخضع لدعاوى قضائية خلال دورة أعمالها العادية. في حين أنه من غير الممكن عمليا توقع أو تحديد المحصلة النهائية للمطالبات القانونية القائمة، إن الإدارة لا تعتقد أن مثل هذه الإجراءات (بما في ذلك الدعاوى) سيكون لها تأثير جوهري على المركز المالي للشركة ونتائجها.

٢٩. المعلومات القطاعية

تم تحديد القطاعات التشغيلية على أساس التقارير الداخلية حول مكونات الشركة التي تتم مراجعتها بانتظام من قبل مجلس إدارة الشركة بصفتها كمتخذ تشغيل القرار الرئيسي من أجل توزيع الموارد على القطاعات وتقييم أدائها.

تتم المعاملات بين القطاعات التشغيلية وفقاً للشروط والأحكام التجارية العادية. يتم قياس إيرادات الأطراف الخارجية التي يتم إبلاغ مجلس الإدارة بها بطريقة تتوافق مع تلك الواردة في قائمة الدخل. تتكون موجودات ومطلوبات القطاعات من الموجودات والمطلوبات التشغيلية.

لا يوجد تغييرات على أساس التقسيم أو أساس القياس لأرباح أو خسائر القطاع منذ ٣١ ديسمبر ٢٠١٩.

لا تشمل موجودات القطاعات النقد وما يعادله والمصاريف المدفوعة مسبقاً ومودودات أخرى والاستثمارات المتاحة للبيع وأرصدة إعادة التأمين والممتلكات والمعدات والوديعة النظامية ودخل مستحق من الوديعة النظامية. وبالتالي تم إدراجها ضمن الموجودات غير المصنفة. لا تشمل مطلوبات القطاعات المستحقات والمطلوبات الأخرى والفائض المتراكم مستحق الدفع وذمم معيدي التأمين الدائنة واحتياطي عجز الأقساط واحتياطي الأقساط الإضافي ومكافأة نهاية الخدمة وزكاة وضريبة الدخل وإيرادات مستحقة لمؤسسة النقد العربي السعودي. وبالتالي تم إدراجها ضمن المطلوبات غير الموزعة.

يتم تقديم تقرير عن الموجودات والمطلوبات غير المصنفة إلى صانع القرار على أساس تراكمي ولا يتم الإفصاح عنها ضمن القطاعات ذات العلاقة.

إن المعلومات المتعلقة بالقطاع المقدمة إلى مجلس إدارة الشركة للقطاعات المفصّل عنها لإجمالي موجودات ومطلوبات الشركة كما في ٣١ ديسمبر ٢٠٢٠ و ٣١ ديسمبر ٢٠١٩ وإجمالي إيراداتها ومصاريفها وصافي دخلها للسنتين المنتهيتين في ذلك التاريخ مبينة كما يلي:

المركبات	:	المركبات
الطبي	:	الطبي
الحريق والسرقة والمال والإنشاءات وتأمين المسؤولية والبحري	:	الممتلكات والحوادث
التقاعد الجماعي والحماية والادخار للأفراد	:	الحماية والادخار

كما في ٣١ ديسمبر ٢٠٢٠													
ريال سعودي													
المركبات													
الطبي													
الممتلكات والحوادث													
الحماية والإيداع													
عمليات التأمين													
عمليات المساهمين													
الإجمالي													
موجودات													
أقساط التأمين المدينة، إجمالي													
مخصص ديون مشكوك في تحصيلها													
حصة معيدي التأمين من المطالبات تحت التسوية													
حصة معيدي التأمين من المطالبات المتكبدة ولم يتم الإبلاغ عنها (٥,٥٥٩)													
حصة معيدي التأمين من أقساط تأمين غير مكتسبة													
تكاليف اكتتاب وثائق مؤجلة													
موجودات مالية بالقيمة العادلة من خلال قائمة الدخل (استثمارات													
مربوطة بوحدات)													
الموجودات غير المصنفة													
إجمالي الموجودات													
المطلوبات وحقوق الملكية													
مطالبات تحت التسوية													
مطالبات متكبدة ولم يتم الإبلاغ عنها													
أقساط تأمين غير مكتسبة													
عمولة إعادة تأمين غير مكتسبة													
مطلوبات مربوطة بوحدات													
مطلوبات غير مصنفة													
حقوق الملكية													
إجمالي المطلوبات وحقوق الملكية													

للسنة المنتهية في ٣١ ديسمبر ٢٠٢٠						
المركبات	الطبي	الممتلكات والحوادث	الحماية والإيداع	عمليات التأمين	عمليات المساهمين	الإجمالي
ريال سعودي						
٤٠,٤٦٨,٧٨٣	-	٣٥,٣٣١,٠٧٧	٥٦,٨٠٥,٥١٣	١٣٢,٦٠٥,٣٧٣	-	١٣٢,٦٠٥,٣٧٣
٨١,٥٤١,٨٣٥	١٧٣,٩٤٤,٥١٥	٩٦,٨٥١,٤٩١	٦٦,٩٣٥,١٦٣	٤١٩,٣٧٢,٤٨٥	-	٤١٩,٣٧٢,٤٨٥
٣,٩٠٠,٦٧٨	١٦٠,٧٩٩	١,٥٥٤,٩٦٩	٣٧٢,٦٢٤	٥,٩٨٩,٠٧١	-	٥,٩٨٩,٠٧١
٢٢,٣١٧,٩٨٢	٩٠,٦٨٥٧	٢٢,٤٣٥,١٣٦	٣٦٤,٥٧١	٤٥,٩٢٤,٥٤٦	-	٤٥,٩٢٤,٥٤٦
٣٣,٦٢٨,٣١٧	١,٣٧٩,٨٠٦	٣,٤٥٣,٦٤٩٠	١,٥٠٥,٠٣١	٧٠,٩٣٩,٦٤٣	-	٧٠,٩٣٩,٦٤٣
(٢٨٢,٨٨٠)	(٩٤,٩٠٢,٤٧٥)	(١٠٩,٤٥٥,١١٩)	(٣٠,٩٠١,١٤٢)	(٣٥,٥٤١,٦١٦)	-	(٣٥,٥٤١,٦١٦)
(٣,١٨٧,٥٣٣)	-	(١١,٢٩٧,٠٣٦)	-	(١٤,٤٨٤,٥٦٩)	-	(١٤,٤٨٤,٥٦٩)
-	-	-	١,٢٤٢,٧٦٩	١,٢٤٢,٧٦٩	-	١,٢٤٢,٧٦٩
١٧٨,٣٨٦,٦٦٢	٨١,٣٩٠,٥٠٠	٦٩,٩٤٧,٠٠٨	٩٦,٢٣٣,٥٣١	٤٣٥,٩٤٧,٧٠١	-	٤٣٥,٩٤٧,٧٠١
١١٠,٦٥٩,٨٣٥	١,٩٣٦,٢٤٧	(١٧,٧٩٠,٨٠٠)	(١,٤٧٦,١٩٨)	٩٣,٣١٩,٠٨٤	-	٩٣,٣١٩,٠٨٤
٢٨٩,٠٤٦,٤٩٧	٨٣,٣١٦,٧٤٧	٥٢,١٥٦,٢٠٨	٩٤,٧٤٧,٣٣٣	٥١٩,٢٦٦,٧٨٥	-	٥١٩,٢٦٦,٧٨٥
٣٣,٧٨٩	٤,٦٩٠	٩,١٦٢,٩١٧	٦١٢,٢٢٨	٩,٨١٢,٦٢٤	-	٩,٨١٢,٦٢٤
(٣٣٧,٩٨٦,٢٥٠)	(٥٠,١١٧,٨٦٦)	(٦٣,٠٤٥,١٩٩)	(١٠٩,٣٣٧,٣٠٩)	(٤٠,٣٦٤,٥٩٤٤)	-	(٤٠,٣٦٤,٥٩٤٤)
٣١,٨٦١,٦٣٤	١,٠٧٥,٦١٣	(٣,٣٨١,١٣٧)	(١,٦٣٦,٣٧٥)	٢٧,٨١٩,٧٤٥	-	٢٧,٨١٩,٧٤٥
٦,٤٧٤,٤٢٢	(٢,٤٤٨,١٩٨)	-	(١,٣٣٣,٩٠٤)	٢,٦٩٢,٢٣٠	-	٢,٦٩٢,٢٣٠
-	-	(١,٦٣٨)	-	(١,٦٣٨)	-	(١,٦٣٨)
(٤,٦٤٢,٣١٠)	(١٠,٣٦٦,١٤٩)	(٣,٥٩٦,٣٥٣)	(٣,١٤٦,٢٢١)	(٢١,٧٥١,٠٣٣)	-	(٢١,٧٥١,٠٣٣)
-	-	-	١٧,٣٠٠,٧٦٦	١٧,٣٠٠,٧٦٦	-	١٧,٣٠٠,٧٦٦
-	-	-	١٤,١٨٢,٢٩٣	١٤,١٨٢,٢٩٣	-	١٤,١٨٢,٢٩٣
(٢٤,١٣٢,٦٦٣)	(٩,٨١٥,٤٨٤)	(١٧,٢٨٢,٧١٣)	(٣,٨٤٠,٨٣٩)	(٥٥,٠٧١,٥٩٩)	-	(٥٥,٠٧١,٥٩٩)
-	-	-	-	(٥,١٣٦,٦٣١)	-	(٥,١٣٦,٦٣١)
٦٠,٤٧١,٢٥٧	١١,٦٤٩,٣٥٣	٣٠,٨٢٠,٨٨٧	٧,٦٤٨,٠٧٢	١٠٥,٤٥٢,٩٣٨	-	١٠٥,٤٥٢,٩٣٨
-	-	-	-	(٣,٣٠٦,٠٥٥)	-	(٣,٣٠٦,٠٥٥)
-	-	-	-	(١٣,٥١٣,٠٤٥٨)	(١,٠١٨,٨٩٨)	(١٣,٥٣١,٩٣٥٦)
-	-	-	-	٣,٩٥٨,٤٠٢	٧,٤٨٣,٧١٢	١١,٤٤٢,١١٤
-	-	-	-	٥,١١٧,٩٥٤	-	٥,١١٧,٩٥٤
صافي (الخسارة) / الدخل للسنة قبل العائد، الزكاة والضريبة						
(١٧,٦٣٢,٤٠٥)						

كما في ٣١ ديسمبر ٢٠١٩							المركبات	الطبي	الممتلكات والحوادث	الحماية والإدخار	عمليات التأمين	عمليات المساهمين	الإجمالي
ريال سعودي													
موجودات													
أقساط التأمين المدينة، إجمالي							٢٨٣.٦٨٣.١٣٥	١٠٤.٤٩٠.٤٣٥	٦٢.١٤٥.٩٢٥	٢٥.٣٥٣.٧٠٧	٤٧٥.٦٧٣.١٩٢	—	٤٧٥.٦٧٣.١٩٢
مخصص ديون مشكوك في تحصيلها							—	—	—	—	(٥٥.٠٨٦.٩١٥)	—	(٥٥.٠٨٦.٩١٥)
حصة معيدي التأمين من المطالبات تحت التسوية							٥.٧٤٥.٩٣٢	١٦.٦٤٩.٤٣٣	٤٠٤.٣٩٤.٣٤٥	٥.٥٣٨.٥٩٧	٤٣٢.٣٣٨.٢٠٧	—	٤٣٢.٣٣٨.٢٠٧
حصة معيدي التأمين من المطالبات المتكبدة ولم يتم الإبلاغ عنها							(٦٩.٥٩٨)	٧.٩٢١.٤١٠	٣١.٠٥٦.٣٩٩	٤.٣٩٠.٦٠٣	٤٣.٢٩٨.٧١٤	—	٤٣.٢٩٨.٧١٤
حصة معيدي التأمين من أقساط تأمين غير مكتسبة							٢٢٥.٩٧٦	٤٣.٤٨٤.٧٠٣	٩٨.٩٩٠.٠١٠	٩.٦٧٦.٨٩٦	١٥٢.٣٧٧.٥٨٥	—	١٥٢.٣٧٧.٥٨٥
تكاليف اكتتاب وثائق مؤجلة							١٦.٧٣٢.٣٦٤	٤.٥٧٤.٩٥٧	٦.١٦٧.٧٢٨	(٥٥٥.٣٩٩)	٣٦.٩١٩.٥٥٠	—	٣٦.٩١٩.٥٥٠
موجودات مالية بالقيمة العادلة من خلال قائمة الدخل (استثمارات مربوطة بوحدات)							—	—	—	٥٣٨.١١٣.٨٥٨	٥٣٨.١١٣.٨٥٨	—	٥٣٨.١١٣.٨٥٨
الموجودات غير المصنفة							—	—	—	—	٣٦٣.٥١٦.٨٥٠	٣٥٧.٠٩٦.١٨٢	٧٣٠.٦١٣.٠٣٢
إجمالي الموجودات													٢.٣٣٤.٣٣٧.٣٣٣
المطلوبات وحقوق الملكية													
مطالبات تحت التسوية							٨١.٤٩٣.٤٤٦	٣٧.١٩٩.١٥٠	٤١٥.٦٧٢.٣٧٩	٨٧٠.١.٨٧٨	٥٣٣.٠٦٦.٧٥٣	—	٥٣٣.٠٦٦.٧٥٣
مطالبات متكبدة ولم يتم الإبلاغ عنها							٣١.٩٤٧.١٧٣	١٥.٨٣٩.١٩٢	٣٣.٥٧٨.٧٤٩	٦.٤١٥.٣٣٨	٨٧.٧٨٠.٤٤٢	—	٨٧.٧٨٠.٤٤٢
أقساط تأمين غير مكتسبة							١٩٤.٦٨٦.٧٦٩	٨٢.٣٣٦.٣٣٢	١١٧.٥٩٠.٠٥٢	١٤.٠٩٥.٢٨٧	٤٠٨.٦٩٨.٣٣٠	—	٤٠٨.٦٩٨.٣٣٠
عمولة إعادة تأمين غير مكتسبة							١٦.١٧٧	—	٦.٨٣٣.٤٢٧	٤٩٨.١٥٩	٧.٣٤٧.٧٧٣	—	٧.٣٤٧.٧٧٣
مطلوبات مربوطة بوحدات							—	—	—	٥٣٥.٤١٥.١١٧	٥٣٥.٤١٥.١١٧	—	٥٣٥.٤١٥.١١٧
مطلوبات غير مصنفة							—	—	—	—	٣٩٧.٠٦١.٠٤٥	٣٠.٣٦١.٣٧٥	٤٢٧.٤٣٢.٤٢٠
حقوق الملكية							—	—	—	—	٧.١٧١.٥٨١	٣٣٦.٧٣٤.٨٠٧	٣٣٤.٥٠٦.٣٨٨
إجمالي المطلوبات وحقوق الملكية													٢.٣٣٤.٣٣٧.٣٣٣

السنة المنتهية في ٢١ ديسمبر ٢٠١٩						
المركبات	الطبي	الممتلكات والحوادث	الحماية والإدخار	عمليات التأمين	عمليات المساهمين	الإجمالي
ريال سعودي						
إجمالي أقساط مكتتبة - تجزئة	٧٠.٧١١.٤٣٣	-	٢.١٨٥.٧٣٥	٦٥.٧٩٩.٤٧٢	١٣٨.٦٩٦.٦٣٠	١٣٨.٦٩٦.٦٣٠
إجمالي أقساط مكتتبة - شركات	٣٩٨.٣٥٩.٠٦٧	١٨٧.٩١٢.١١٢	٣٣١.٥١٢.٣٣٥	٥٢.٩٣٦.٤٥٨	٨٧٠.٧١٩.٨٧٢	٨٧٠.٧١٩.٨٧٢
إجمالي أقساط مكتتبة - شركات صغيرة جدا	-	١٦٢.٦٢٠	-	-	١٦٢.٦٢٠	١٦٢.٦٢٠
إجمالي أقساط مكتتبة - شركات صغيرة	-	١.٢٠٨.٨١٩	-	-	١.٢٠٨.٨١٩	١.٢٠٨.٨١٩
إجمالي أقساط مكتتبة - متوسطة	-	٨٧٨.٠٦٠	-	-	٨٧٨.٠٦٠	٨٧٨.٠٦٠
أقساط إعادة تأمين مسندة	(٣٧٠.٣١٩)	(١٠١.٧٥٠.٤٧٢)	(١٨٥.٤١٦.٢١٧)	(٢١.١٣١.٦٥٤)	(٣٠٨.٥٦٨.٦٦٢)	(٣٠٨.٥٦٨.٦٦٢)
مصاريف فائض الخسارة	(٣.٢٣٢.٥٦٣)	-	(٧١٨.٥٠٧)	-	(٤.٠٤١.٠٦٩)	(٤.٠٤١.٠٦٩)
إيرادات أعقاب من استثمارات مربوطة بوحدات	-	-	-	١.١٦٩.٧٠٩	١.١٦٩.٧٠٩	١.١٦٩.٧٠٩
صافي أقساط التأمين المكتتبة	٤٦٥.٤٧٧.٦١٩	٨٨.٤١١.١٣٩	٤٧.٥٦٣.٣٦٦	٩٨.٧٧٣.٩٨٥	٧٠٠.٣٢٥.٩٧٩	٧٠٠.٣٢٥.٩٧٩
التغيرات في أقساط التأمين غير المكتتبة، صافي	(٧.٥٥٧.٢٥١)	(١٢.١٢٥.٧٦٨)	٥.٥٤٥.٠٤٧	(٦٧١.٥٨١)	(١٤.٨٠٩.٥٥٣)	(١٤.٨٠٩.٥٥٣)
صافي أقساط التأمين المكتسبة	٤٥٧.٩٢٠.٣٦٨	٧٦.٢٨٥.٣٧١	٥٣.١٠٨.٢٨٣	٩٨.١٠٢.٤٠٤	٦٨٥.٤١٦.٤٢٦	٦٨٥.٤١٦.٤٢٦
عمولات إعادة التأمين	٣٢.٧٤١	٨٠٠.٩١٢	١٥.٤٦٦.٥١٧	٨٩٩.٩٥٦	١٧.٢٠٠.١٣٦	١٧.٢٠٠.١٣٦
صافي المطالبات والمنافع الأخرى المدفوعة	(٣٣٢.٦٦٠.٣٧٤)	(٥٩.٧١٠.٤٩٧)	(٩.٠٢٠.٨٦٢)	(١٣٧.٧٣٦.٨٩٤)	(٥٢٩.١١٨.٥٣٧)	(٥٢٩.١١٨.٥٣٧)
التغيرات في المطالبات تحت التسوية، صافي	(٣٣.١٣٥.١١٤)	٦.١٢٤.٢٥٠	٨.٣٠٠.٦٦١	(٦١٧.٤٢١)	(١٩.٤٢٨.٣٢٤)	(١٩.٤٢٨.٣٢٤)
التغيرات في عجز الأقساط الاحتياطي	(٧.٦٦٤.٣١١)	١.٤٥١.٣٠٩	-	(٦٦٥.٧٧٦)	(٦.٨٧٨.٧٧٨)	(٦.٨٧٨.٧٧٨)
التغيرات في احتياطي الأقساط الإضافي	-	-	(٣٦٢.٥٠١)	-	(٣٦٢.٥٠١)	(٣٦٢.٥٠١)
التغيرات في مطالبات منكدة ولم يتم الإبلاغ عنها، صافي	٣٩.٥٢٤.٩٢٤	(٣.٢٥٠.٧٩٣)	٢.٥٨٢.٣٧٥	١.٠٣٣.٨٠٩	٣٩.٨٨٠.٣١٥	٣٩.٨٨٠.٣١٥
خسارة غير محققة من الاستثمارات المربوطة بوحدات	-	-	-	٢٢.٣٠٨.٦٥٥	٢٢.٣٠٨.٦٥٥	٢٢.٣٠٨.٦٥٥
التغير في المطلوبات المربوطة بوحدات	-	-	-	١٩.٦٥٠.٠٧٨	١٩.٦٥٠.٠٧٨	١٩.٦٥٠.٠٧٨
تكاليف اكتتاب الوثائق	(٣٦.٨٢٨.٤٧٠)	(٧.٧٩٣.٤٧٩)	(١٧.٤٣٣.٢١٦)	(٢.٠٩١.٠٨٢)	(٦٥.١٤٦.٢٤٧)	(٦٥.١٤٦.٢٤٧)
أعقاب الفحص والإشراف	-	-	-	-	(٧.٠٣٣.٤١٢)	(٧.٠٣٣.٤١٢)
صافي دخل الاكتتاب	٨٧.١٨٩.٨٦٤	١٣.٩٠٧.٠٧٣	٥٢.٥٤٠.٦٥٧	٩.٨٨٣.٧٣٩	١٥٦.٤٨٧.٩١١	١٥٦.٤٨٧.٩١١
مخصص الديون المشكوك في تحصيلها	-	-	-	-	(٢.٩٥٩.٢٤٢)	(٢.٩٥٩.٢٤٢)
مصاريف عمومية وإدارية	-	-	-	-	(٩٤٩.٤٦٩)	(٩٤٩.٤٦٩)
دخل استثمارات	-	-	-	-	٣.٦٦٦.١٤٢	٣.٦٦٦.١٤٢
إيرادات أخرى	-	-	-	-	٤.٩٩٥.٣٩٦	٤.٩٩٥.٣٩٦
صافي الدخل للسنة قبل العائد، الزكاة والضريبة	-	-	-	-	٤٥.٦٠٠.٢١١	٤٥.٦٠٠.٢١١

٣٠. معلومات إضافية (أ) قائمة المركز المالي

ريال سعودي					
٢٠٢٠ ديسمبر			٢٠١٩ ديسمبر		
الموجودات	عمليات التأمين	عمليات المساهمين	الإجمالي	عمليات التأمين	عمليات المساهمين
النقد وما يعادله	١٨٧,٦٣٩,٥٥٨	١٣٧,٤٠٦,٦٦٧	٣٢٥,٠٤٦,٢٢٥	٨٧,٠٤٦,٤٢٦	٦١,٨١٩,١٩١
مصاريف مدفوعة مقدماً وموجودات أخرى	١٣٢,٨٨٢,٧١٥	١١,٢٠٨,٠٦١	١٤٤,٠٩٠,٧٧٦	٦٩,٧٩٣,٥٣٩	٢,٦٩٦,٦٦٥
أقساط التأمين المدينة، صافي	٤٠٤,٣٨٨,٧٩٠	-	٤٠٤,٣٨٨,٧٩٠	٤٢٠,٥٨٦,٣٧٧	-
ذمم معيدي التأمين المدينة، صافي	٧٤,٠٢٩,٠٤٤	-	٧٤,٠٢٩,٠٤٤	٧٠,٥٣٥,٩٠١	-
حصة معيدي التأمين من المطالبات تحت التسوية	٥٠١,٣١٤,٧٦٧	-	٥٠١,٣١٤,٧٦٧	٤٢٢,٣٢٨,٢٠٧	-
حصة معيدي التأمين من المطالبات المتكيدة ولم يتم الإبلاغ عنها	٥٧,٥٦٦,٢٥٧	-	٥٧,٥٦٦,٢٥٧	٤٣,٢٩٨,٧١٤	-
حصة معيدي التأمين من أقساط تأمين غير مكتسبة	١٠٣,٣٦٢,٧٧١	-	١٠٣,٣٦٢,٧٧١	١٥٢,٣٧٧,٥٨٥	-
تكاليف اكتاب وثائق مؤجلة	١٢,٩٠٣,٢٠٩	-	١٢,٩٠٣,٢٠٩	٢٦,٩١٩,٥٥٠	-
حق استخدام الموجودات	٣,٧٣٠,١٤٢	-	٣,٧٣٠,١٤٢	٦,٧٧٦,٢٢٨	-
موجودات مالية بالقيمة العادلة من خلال قائمة الدخل (استثمارات مربوطة بوحدات)	٥٢٤,٠٥٩,٨٢١	-	٥٢٤,٠٥٩,٨٢١	٥٢٨,١١٣,٨٥٨	-
استثمارات متاحة للبيع	١٤٦,٧٠٩,٤٣٧	٢٥٧,٧٧٢,١٥٤	٤٠٤,٤٨١,٥٩١	١٤١,٣١٦,٠٨٩	٢٤٤,١٦٣,٤١١
ضريبة موجودات مؤجلة، صافي	٩,٥٢٧,٥٨٦	٥,٨٢٥,٩٧٠	١٥,٣٥٣,٥٥٦	-	٦,٩٦١,٥٠٧
ممتلكات ومعدات، صافي	-	٦٠,٠٠٠,٠٠٠	٦٠,٠٠٠,٠٠٠	-	٨,٠١٨,٧٨٠
وديعة نظامية	-	٦٠,٠٠٠,٠٠٠	٦٠,٠٠٠,٠٠٠	-	٢٠,٠٠٠,٠٠٠
دخل مستحق من وديعة نظامية	-	١,٥٧٢,٤٤٥	١,٥٧٢,٤٤٥	-	١,٤٨٥,٢٩٥
المطلوب إلى/من عمليات التأمين / عمليات المساهمين ×	(٢٤٦,٣٨٢,٠٢٩)	٢٤٦,٣٨٢,٠٢٩	-	(١٩,٩٧٠,١١٣)	١٩,٩٧٠,١١٣
إجمالي الموجودات	١,٩١١,٧٣٢,٠٦٨	٧٢٠,١٦٧,٣٢٦	٢,٦٣١,٨٩٩,٣٩٤	١,٩٧٧,١٤١,٠٤١	٣٥٧,٠٩٦,١٨٢
المطلوبات					
مصاريف مستحقة ومطلوبات أخرى	١٦٣,٠٨٥,٢٩٢	٢,٣٤٧,٤٩٣	١٦٥,٤٣٢,٧٨٥	١٥٠,٠٤١,٦٧٤	٤٤٣,٨٩١
فائض متراكم مستحق الدفع	١٥٠,٩٢,٦٧٨	-	١٥٠,٩٢,٦٧٨	١٥٠,٦٨٧,٤٦٦	-
ذمم معيدي التأمين الدائنة	٢٠٢,٢١٦,٠٤٢	-	٢٠٢,٢١٦,٠٤٢	١٩٥,٥٩٩,١٢٣	-
أقساط تأمين غير مكتسبة	٢٦٦,٣٦٤,٤٣٢	-	٢٦٦,٣٦٤,٤٣٢	٤٠٨,٦٩٨,٣٣٠	-
عمولة إعادة تأمين غير مكتسبة	٢,٨٢٩,٦٥٩	-	٢,٨٢٩,٦٥٩	٧,٣٤٧,٧٧٣	-
مطالبات تحت التسوية	٥٧٤,٢٣٣,٥٦٨	-	٥٧٤,٢٣٣,٥٦٨	٥٣٣,٠٦٦,٧٥٣	-
مطالبات، متكيدة ولم يتم الإبلاغ عنها	١٢٣,٧٩٩,٠١٨	-	١٢٣,٧٩٩,٠١٨	٨٧,٧٨٠,٤٤٢	-
مطلوبات عقود إيجار	٣,٣٦٢,٣٣١	-	٣,٣٦٢,٣٣١	٥,٧٨٤,٢٣١	-
احتياطي عجز الأقساط	٩٠,٣٩٠,١٣	-	٩٠,٣٩٠,١٣	١١,٧٣١,٣٣٣	-
احتياطيات أقساط إضافية	١,٣٨٥,٧٠٨	-	١,٣٨٥,٧٠٨	١,٣٦٩,٣٢٠	-
مطلوبات مربوطة بوحدات	٥١٨,١١٤,٣٥١	-	٥١٨,١١٤,٣٥١	٥٣٥,٤١٥,١١٧	-
التزامات نهاية الخدمة للموظفين	١٩٠,١٩,٥٨٢	-	١٩٠,١٩,٥٨٢	١٦,٨٤٧,٨٩٨	-
الزكاة وضريبة الدخل	-	١٤,٦٩٩,٥٢٢	١٤,٦٩٩,٥٢٢	-	٢٨,٤٣٢,١٨٩
إيرادات مستحقة للبنك المركزي السعودي	-	١,٥٧٢,٤٤٥	١,٥٧٢,٤٤٥	-	١,٤٨٥,٢٩٥
إجمالي المطلوبات	١,٨٩٨,٥٤١,٦٧٤	١٨,٦١٩,٤٦٠	١,٩١٧,١٦١,١٣٤	١,٩٦٩,٣٦٩,٤٦٠	٣٠,٣٦١,٣٧٥
حقوق الملكية					
رأس المال	-	٦٠٠,٠٠٠,٠٠٠	٦٠٠,٠٠٠,٠٠٠	-	٢٠٠,٠٠٠,٠٠٠
علاوة الإصدار	-	١٦,٣١٠,٦٢٤	١٦,٣١٠,٦٢٤	-	٢٢,٧١١,٣١٥
احتياطي نظامي	-	٢٠,٧٤٣,٦٠٧	٢٠,٧٤٣,٦٠٧	-	٢٠,٧٤٣,٦٠٧
أرباح مبقاة	-	٤٧,٦٧٦,٧٤٤	٤٧,٦٧٦,٧٤٤	-	٧٥,٠٢٤,٣٧٧
احتياطي اكتواري للتزامات نهاية الخدمة للموظفين	-	٣,٥٩٧,٨٣٠	٣,٥٩٧,٨٣٠	-	٣,٨٢٨,٤٨٨
احتياطي القيمة العادلة للاستثمارات	٩,٥٩٢,٥٦٤	١٦,٨١٦,٨٩١	٢٦,٤٠٩,٤٥٥	٣,٩٤٣,٠٩٣	٨,٢٥٥,٥٠٨
إجمالي حقوق الملكية	١٣,١٩٠,٣٩٤	٧٠١,٥٤٧,٨٦٦	٧١٤,٧٣٨,٢٦٠	٧,٧٧١,٥٨١	٣٢٦,٧٣٤,٨٠٧
إجمالي المطلوبات وحقوق الملكية	١,٩١١,٧٣٢,٠٦٨	٧٢٠,١٦٧,٣٢٦	٢,٦٣١,٨٩٩,٣٩٤	١,٩٧٧,١٤١,٠٤١	٣٥٧,٠٩٦,١٨٢

* لم يتم إدراج هذه البنود في قائمة المركز المالي.

(ب) قائمة الدخل

ريال سعودي					
٣١ ديسمبر ٢٠١٩			٣١ ديسمبر ٢٠٢٠		
الإجمالي	عمليات المساهمين	عمليات التأمين	الإجمالي	عمليات المساهمين	عمليات التأمين
الإيرادات					
١,٠١١,٦٦٦,٠٠١	-	١,٠١١,٦٦٦,٠٠١	٦٧٤,٧٣١,١١٧	-	٦٧٤,٧٣١,١١٧
(٣٠٢,٧٥٧,٤٠٠)	-	(٣٠٢,٧٥٧,٤٠٠)	(٢٣٣,٦٩٧,٥٦٨)	-	(٢٣٣,٦٩٧,٥٦٨)
(٥,٨١١,٢٦٢)	-	(٥,٨١١,٢٦٢)	(١,٨٤٤,٠٤٨)	-	(١,٨٤٤,٠٤٨)
(٤,٠٤١,٠٦٩)	-	(٤,٠٤١,٠٦٩)	(١٤,٤٨٤,٥٦٩)	-	(١٤,٤٨٤,٥٦٩)
١,١٦٩,٧٠٩	-	١,١٦٩,٧٠٩	١,٢٤٢,٧٦٩	-	١,٢٤٢,٧٦٩
٧٠٠,٢٢٥,٩٧٩	-	٧٠٠,٢٢٥,٩٧٩	٤٢٥,٩٤٧,٧٠١	-	٤٢٥,٩٤٧,٧٠١
(١٨,٢٧٥,٩٩٥)	-	(١٨,٢٧٥,٩٩٥)	١٤٢,٣٣٣,٨٩٨	-	١٤٢,٣٣٣,٨٩٨
٣,٤٦٦,٤٤٢	-	٣,٤٦٦,٤٤٢	(٤٩,٠١٤,٨١٤)	-	(٤٩,٠١٤,٨١٤)
٦٨٥,٤١٦,٤٢٦	-	٦٨٥,٤١٦,٤٢٦	٥١٩,٢٦٦,٧٨٥	-	٥١٩,٢٦٦,٧٨٥
١٧,٢٠٠,١٢٦	-	١٧,٢٠٠,١٢٦	٩,٨١٢,٦٢٤	-	٩,٨١٢,٦٢٤
٧٠٢,٦١٦,٥٥٢	-	٧٠٢,٦١٦,٥٥٢	٥٢٩,٠٧٩,٤٠٩	-	٥٢٩,٠٧٩,٤٠٩
صافي الإيرادات					
تكاليف و المصاريف الاكتتاب					
(٥٤٥,٢٢٣,٣٤٧)	-	(٥٤٥,٢٢٣,٣٤٧)	(٤٤١,٥٤١,١٠٩)	-	(٤٤١,٥٤١,١٠٩)
(١٢٠,٤٢١,٦٤٣)	-	(١٢٠,٤٢١,٦٤٣)	(٩٦,٣٢٦,٨٣٨)	-	(٩٦,٣٢٦,٨٣٨)
(٣٤,١٤٢,١٤٧)	-	(٣٤,١٤٢,١٤٧)	(٢٣,٦١٥,٤١٢)	-	(٢٣,٦١٥,٤١٢)
١٧٠,٦٦٨,٦١٠	-	١٧٠,٦٦٨,٦١٠	١٥٧,٨٣٧,٤١٥	-	١٥٧,٨٣٧,٤١٥
(٥٢٩,١١٨,٥٢٧)	-	(٥٢٩,١١٨,٥٢٧)	(٤٠٣,٦٤٥,٩٤٤)	-	(٤٠٣,٦٤٥,٩٤٤)
(١٥٩,٤٢٠,٦٤٥)	-	(١٥٩,٤٢٠,٦٤٥)	(٤١,١٦٦,٨١٥)	-	(٤١,١٦٦,٨١٥)
١٣٩,٩٩٢,٤٢١	-	١٣٩,٩٩٢,٤٢١	٦٨,٩٨٦,٥٦٠	-	٦٨,٩٨٦,٥٦٠
(٦,٨٧٨,٧٧٨)	-	(٦,٨٧٨,٧٧٨)	٢,٦٩٢,٣٢٠	-	٢,٦٩٢,٣٢٠
(٣٦٢,٥٠١)	-	(٣٦٢,٥٠١)	(١٦,٣٨٨)	-	(١٦,٣٨٨)
٧٣,٠٧٨,٨٠٨	-	٧٣,٠٧٨,٨٠٨	(٣٦,٠١٨,٥٧٦)	-	(٣٦,٠١٨,٥٧٦)
(٢٣,١٩٨,٤٩٣)	-	(٢٣,١٩٨,٤٩٣)	١٤,٢٦٧,٥٤٣	-	١٤,٢٦٧,٥٤٣
(٥١٥,٩٠٧,٧١٥)	-	(٥١٥,٩٠٧,٧١٥)	(٣٩٤,٩٠١,٣٠٠)	-	(٣٩٤,٩٠١,٣٠٠)
٢٢,٢٠٨,٦٥٥	-	٢٢,٢٠٨,٦٥٥	١٧,٣٠٠,٧٦٦	-	١٧,٣٠٠,٧٦٦
١٩,٦٥٠,٠٧٨	-	١٩,٦٥٠,٠٧٨	١٤,١٨٢,٢٩٣	-	١٤,١٨٢,٢٩٣
(٦٥,١٤٦,٢٤٧)	-	(٦٥,١٤٦,٢٤٧)	(٥٥,٠٧١,٥٩٩)	-	(٥٥,٠٧١,٥٩٩)
(٧,٠٣٣,٤١٢)	-	(٧,٠٣٣,٤١٢)	(٥,١٣٦,٦٣١)	-	(٥,١٣٦,٦٣١)
(٥٤٦,١٢٨,٦٤١)	-	(٥٤٦,١٢٨,٦٤١)	(٤٢٣,٦٢٦,٤٧١)	-	(٤٢٣,٦٢٦,٤٧١)
١٥٦,٤٨٧,٩١١	-	١٥٦,٤٨٧,٩١١	١٠٥,٤٥٢,٩٣٨	-	١٠٥,٤٥٢,٩٣٨
صافي دخل الاكتتاب					
(مصاريف) / إيرادات أخرى					
(٢,٩٥٩,٢٤٢)	-	(٢,٩٥٩,٢٤٢)	(٣,٣٠٦,٠٥٥)	-	(٣,٣٠٦,٠٥٥)
(١٢٣,٢٧٦,٢٢٦)	(٩٤٩,٤٦٩)	(١٢٣,٢٢٧,٢٥٧)	(١٣٦,٣٣٩,٣٥٦)	(١,٠١٨,٨٩٨)	(١٣٥,٣٢٠,٤٥٨)
١٠,٣٥٢,٨٧٢	٦,٦٨٦,٧٣٠	٣,٦٦٦,١٤٢	١١,٤٤٢,١١٤	٧,٤٨٣,٧١٢	٣,٩٥٨,٤٠٢
٤,٩٩٥,٣٩٦	-	٤,٩٩٥,٣٩٦	٥,١١٧,٩٥٤	-	٥,١١٧,٩٥٤
(١١٠,٨٨٧,٧٠٠)	٥,٧٣٧,٢٦١	(١١٦,٦٢٤,٩٦١)	(١٢٣,٠٨٥,٣٤٣)	٦,٤٦٤,٨١٤	(١٢٩,٥٥٠,١٥٧)
٤٥,٦٠٠,٢١١	٥,٧٣٧,٢٦١	٣٩,٨٦٢,٩٥٠	(١٧,٦٣٢,٤٠٥)	٦,٤٦٤,٨١٤	(٢٤,١٩٧,٢١٩)
-	٣٥,٨٧٦,٦٥٥	(٣٥,٨٧٦,٦٥٥)	-	(٢٤,٠٩٧,٢١٩)	٢٤,٠٩٧,٢١٩
صافي الفوائد المحول إلى عمليات المساهمين					
٤٥,٦٠٠,٢١١	٤١,٦١٣,٩١٦	٣,٩٨٦,٢٩٥	(١٧,٦٣٢,٤٠٥)	(١٧,٦٣٢,٤٠٥)	-
(٤,٥١٧,٨١٨)	(٤,٥١٧,٨١٨)	-	(١٠,٢٦٧,٧٤١)	(١٠,٢٦٧,٧٤١)	-
(٥,٣٤٦,٢٤٤)	(٥,٣٤٦,٢٤٤)	-	٥٥٢,٥١٣	٥٥٢,٥١٣	-
٣٥,٧٣٦,٠٤٩	٣١,٧٤٩,٧٥٤	٣,٩٨٦,٢٩٥	(٢٧,٣٤٧,٦٣٣)	(٢٧,٣٤٧,٦٣٣)	-
صافي (الخسارة) / الدخل للسنة بعد العائد، الزكاة والضريبة					

ج) قائمة الدخل الشامل

ريال سعودي					
	٣١ ديسمبر ٢٠١٩	٣١ ديسمبر ٢٠٢٠		٣١ ديسمبر ٢٠٢٠	
الإجمالي	عمليات المساهمين	عمليات التأمين	الإجمالي	عمليات المساهمين	عمليات التأمين
٣٥,٧٣٦,٠٤٩	٣١,٧٤٩,٧٥٤	٣,٩٨٦,٢٩٥	(٢٧,٣٤٧,٦٣٣)	(٢٧,٣٤٧,٦٣٣)	-
صافي (الخسارة) / الدخل للسنة بعد الزكاة والضريبة					
الدخل الشامل الاخر					
بنود التي لن يعاد تصنيفها في قائمة الدخل في سنوات لاحقة					
٣,٢٨٧,٦٥١	-	٣,٢٨٧,٦٥١	(٢٣٠,٦٥٨)	-	(٢٣٠,٦٥٨)
• إعادة قياس التزامات منافع الموظفين - مكافأة نهاية الخدمة					
بنود التي يمكن إعادة تصنيفها لقائمة الدخل في سنوات لاحقة					
استثمارات متاحة للبيع					
-	-	-	-	-	-
٢٥,٢٥٢,٥٨٩	١٦,٣٦٩,٥٢٨	٨,٨٨٣,٠٥١	١٥,٨٩٨,٩٠٤	١٠,٢٤٩,٤٣٣	٥,٦٤٩,٤٧١
• صافي التغير في القيمة العادلة					
(٢,٦٨١,١٦٩)	(١,٧٣٨,٠١٩)	(٩٤٣,١٥٠)	(١,٦٨٨,٠٥٠)	(١,٠٨٨,٢٢٣)	(٥٩٩,٨٢٧)
• ضريبة مؤجلة تتعلق بالتغير في القيمة العادلة					
٦١,٥٩٥,١٢٠	٤٦,٣٨١,٢٧٣	١٥,٢١٢,٨٤٧	(١٣,٣٦٧,٤٣٧)	(١٨,١٨٦,٤٢٣)	٤,٨١٨,٩٨٦
إجمالي الدخل الشامل للسنة					
التسوية					
(٣,٩٨٦,٢٩٥)			-		
ناقص: صافي الدخل العائد لعمليات التأمين					
٥٧,٦٠٨,٨٢٥			(١٣,٣٦٧,٤٣٧)		
اجمالي (الخسارة) / الدخل الشامل للسنة					

(د) قائمة التدفقات النقدية

ريال سعودي					
٢٠١٩ ديسمبر			٢٠٢٠ ديسمبر		
الإجمالي	عمليات المساهمين	عمليات التأمين	الإجمالي	عمليات المساهمين	عمليات التأمين
التدفقات النقدية من الأنشطة التشغيلية					
٤٥٠,٦٠٠,٢١١	٤١,٦١٣,٩١٦	٣,٩٨٦,٢٩٥	(١٧,٦٣٢,٤٠٥)	(١٧,٦٣٢,٤٠٥)	-
صافي (الخسارة) / الدخل للفترة قبل التخصيص والزيادة					
وضريبة دخل					
تعديلات لبنود غير نقدية وبند أخرى:					
٢,١٢٥,٣٦٢	-	٢,١٢٥,٣٦٢	٣,٢٥٧,١٧٦	-	٣,٢٥٧,١٧٦
استهلاك ممتلكات ومعدات					
٣,٠٧٣,٣٠٢	-	٣,٠٧٣,٣٠٢	٣,٠٤٦,٠٨٦	-	٣,٠٤٦,٠٨٦
إطفاء حق استخدام موجودات					
٦٠٨,٣٦١	٣٤٣,٧٤٦	٣٦٤,٦١٥	٦٤٦,٨١٣	-	٦٤٦,٨١٣
إطفاء علاوة الاستثمارات					
٦٠٦,١٤٨	-	٦٠٦,١٤٨	(١,٣٧٥)	-	(١,٣٧٥)
(عكس) / مخصص ديون مشكوك في تحصيلها لأرصدة					
إعادة التأمين المدينة					
(٣٢,٠٧٥)	-	(٣٢,٠٧٥)	(٣,٩٥٠)	-	(٣,٩٥٠)
ربح من بيع ممتلكات ومعدات					
٢,٣٢٠,٤٨٦	-	٢,٣٢٠,٤٨٦	٢,٧٣٥,٩٦٦	-	٢,٧٣٥,٩٦٦
مخصص ديون مشكوك في تحصيلها لأقساط التأمين					
المستحقة ومبالغ مشطوبة					
٤,٩٥٣,٦٥٣	-	٤,٩٥٣,٦٥٣	٤,١٢٢,٠٢٧	-	٤,١٢٢,٠٢٧
مخصص التزامات مكافأة نهاية الخدمة					
(١٩,٦٥٠,٠٧٨)	-	(١٩,٦٥٠,٠٧٨)	(١٤,١٨٢,٢٩٣)	-	(١٤,١٨٢,٢٩٣)
خسارة / (أرباح) غير محققة عن استثمارات مربوطة					
بوحداث					
٤٦٢,٢٣٨	-	٤٦٢,٢٣٨	٤٧٢,٤٣٩	-	٤٧٢,٤٣٩
تكلفة تمويل مطلوبات إيجار					
-	(٣٥,٨٧٦,٦٥٥)	٣٥,٨٧٦,٦٥٥	-	٢٤,٠٩٧,٢١٩	(٢٤,٠٩٧,٢١٩)
حصة المساهمين من فائض عمليات التأمين X					
٤٠,٠٦٦,٦٠٨	٦,٠٨١,٠٠٧	٣٣,٩٨٥,٦٠١	(١٧,٥٣٩,٥١٦)	٦,٤٦٤,٨١٤	(٢٤,٠٠٤,٣٣٠)
التغيرات في الموجودات والمطلوبات التشغيلية:					
٥١١,٣٩١	-	٥١١,٣٩١	(٣,٤٩١,٧٦٨)	-	(٣,٤٩١,٧٦٨)
ذمم معيدي التأمين المدينة					
(١٤,٠٠٣,٠٠٥)	-	(١٤,٠٠٣,٠٠٥)	١٣,٤٦١,٥٢١	-	١٣,٤٦١,٥٢١
أقساط التأمين المدينة					
(٣,٤٦٦,٤٤٢)	-	(٣,٤٦٦,٤٤٢)	٤٩,٠١٤,٨١٤	-	٤٩,٠١٤,٨١٤
حصة معيدي التأمين من الأقساط غير المكتسبة					
(١٣٩,٩٩٢,٤٢١)	-	(١٣٩,٩٩٢,٤٢١)	(٦٨,٩٨٦,٥٦٠)	-	(٦٨,٩٨٦,٥٦٠)
حصة معيدي التأمين من المطالبات تحت التسوية					
٣٣,١٩٨,٤٩٣	-	٣٣,١٩٨,٤٩٣	(١٤,٢٦٧,٥٤٣)	-	(١٤,٢٦٧,٥٤٣)
حصة معيدي التأمين من المطالبات المتكبدة ولم يتم الإبلاغ عنها					
٨٢,٧٤٣	-	٨٢,٧٤٣	١٤,٠١٦,٣٤١	-	١٤,٠١٦,٣٤١
تكاليف اكتتاب وثائق مؤجلة					
٤١,٣٠٢,٢٤٩	-	٤١,٣٠٢,٢٤٩	٢٨,٢٣٦,٣٣٠	-	٢٨,٢٣٦,٣٣٠
استثمارات مربوطة بوحداث					
(٢١,٢٩٤,٠٠٥)	٢,٥٤٦,٩٢١	٢٣,٨٤٠,٩٢٦	(٧١,٦٠٠,٥٧١)	(٨,٥١١,٣٩٦)	(٦٣,٠٨٩,١٧٥)
مصاريف مدفوعة مقدماً وموجودات أخرى					
٢٥,١٢٥,٩١٧	١٠٧,٠٨١	٢٥,٠١٨,٨٣٦	١٤,٩٤٧,٢١٩	١,٩٠٣,٦٠٢	١٣,٠٤٣,٦١٧
مصاريف مستحقة ومطلوبات أخرى					
٥٠,٨٧٣,٢٨٠	-	٥٠,٨٧٣,٢٨٠	٦,٦١٦,٩١٩	-	٦,٦١٦,٩١٩
ذمم معيدي التأمين الدائنة					
١٨,٢٧٥,٩٩٥	-	١٨,٢٧٥,٩٩٥	(١٤٢,٣٣٣,٨٩٨)	-	(١٤٢,٣٣٣,٨٩٨)
أقساط تأمين غير مكتسبة					
(٢٦١,٥٠٧)	-	(٢٦١,٥٠٧)	(٤,٥١٨,١١٤)	-	(٤,٥١٨,١١٤)
عمولة معيدي التأمين غير مكتسبة					
(٢٢,٣٠٨,٦٥٥)	-	(٢٢,٣٠٨,٦٥٥)	(١٧,٣٠٠,٧٦٦)	-	(١٧,٣٠٠,٧٦٦)
مطلوبات مربوطة بوحداث					
١٥٩,٤٢٠,٦٤٥	-	١٥٩,٤٢٠,٦٤٥	٤١,١٦٦,٨١٥	-	٤١,١٦٦,٨١٥
مطالبات تحت التسوية					
(٧٣,٠٧٨,٨٠٨)	-	(٧٣,٠٧٨,٨٠٨)	٣٦,٠١٨,٥٧٦	-	٣٦,٠١٨,٥٧٦
مطالبات متكبدة ولم يتم الإبلاغ عنها					
٦,٨٧٨,٧٧٨	-	٦,٨٧٨,٧٧٨	(٢,٦٩٢,٣٢٠)	-	(٢,٦٩٢,٣٢٠)
احتياطي عجز الأقساط					
٣٦٢,٥٠١	-	٣٦٢,٥٠١	١٦,٣٨٨	-	١٦,٣٨٨
احتياطيات أقساط إضافية					
١٠١,٦٩٣,٨٥٧	٨,٧٣٥,٠٠٩	٩٢,٩٥٨,٨٤٨	(١٣٩,٢٣٦,١٣٣)	(١٤٢,٩٨٠)	(١٣٩,٠٩٣,١٥٣)
التزامات نهاية الخدمة المدفوعة للموظفين					
(١,٥٦٨,٤٥٣)	-	(١,٥٦٨,٤٥٣)	(٢,١٨١,٠٠١)	-	(٢,١٨١,٠٠١)
الفائض المدفوع لحملة الوثائق					
(٦٤٣,٧٠٢)	-	(٦٤٣,٧٠٢)	(٥٩٤,٧٨٨)	-	(٥٩٤,٧٨٨)
زكاة وضريبة الدخل المدفوعة					
(٥,٥٧١,١٣٤)	(٥,٥٧١,١٣٤)	-	(٢٤,٠٠٠,٤٠٨)	(٢٤,٠٠٠,٤٠٨)	-
٩٣,٩١٠,٥٦٨	٣,١٦٣,٨٧٥	٩٠,٧٤٦,٦٩٣	(١٦٦,٠١٢,٣٣٠)	(٢٤,١٤٣,٣٨٨)	(١٤١,٨٦٨,٩٤٢)
صافي النقد (المستخدم في) / الناتج من الأنشطة التشغيلية					

(د) قائمة التدفقات النقدية - تنمة

ريال سعودي					
٣١ ديسمبر ٢٠١٩			٣١ ديسمبر ٢٠٢٠		
الإجمالي	عمليات المساهمين	عمليات التأمين	الإجمالي	عمليات المساهمين	عمليات التأمين
التدفقات النقدية من الأنشطة الاستثمارية					
(٥٢,١٤٣,٧٤٨)	(٣٠,٦٥٣,٦١٤)	(٢٢,٤٩١,١٣٤)	(٣٠,٠٠٠,٠٠٠)	(٣٠,٠٠٠,٠٠٠)	-
٢٣,٦٨٧,٥٠٠	١٨,٦٨٧,٥٠٠	٥,٠٠٠,٠٠٠	٢٦,٢٥٠,٠٠٠	٢٦,٢٥٠,٠٠٠	-
٣٣,٠٧٥	-	٣٣,٠٧٥	٣,٩٥٠	-	٣,٩٥٠
(٥,٥٧٣,٧٨٩)	-	(٥,٥٧٣,٧٨٩)	(٤,٧٦٥,٩٨٢)	-	(٤,٧٦٥,٩٨٢)
(٣٤,٩٩٦,٩٦٣)	(١١,٩٦٥,١١٤)	(٢٢,٠٣١,٨٤٨)	(٨,٥١٢,٠٣٢)	(٣,٧٥٠,٠٠٠)	(٤,٧٦٢,٠٣٢)
التدفقات النقدية من الأنشطة التمويلية					
-	٢٥,٢٠٨,٣٩٥	(٢٥,٢٠٨,٣٩٥)	-	(٢٥٠,١١٨,٤٤٥)	٢٥٠,١١٨,٤٤٥ ×
(٣,١٨٢,٥٢٧)	-	(٣,١٨٢,٥٢٧)	(٢,٨٩٤,٣٣٩)	-	(٢,٨٩٤,٣٣٩)
-	-	-	(٤٠,٠٠٠,٠٠٠)	(٤٠,٠٠٠,٠٠٠)	-
-	-	-	(٦,٤٠٠,٦٩١)	(٦,٤٠٠,٦٩١)	-
-	-	-	٤٠٠,٠٠٠,٠٠٠	٤٠٠,٠٠٠,٠٠٠	-
(٣,١٨٢,٥٢٧)	٢٥,٢٠٨,٣٩٥	(٢٨,٣٩٠,٩٢٢)	٣٥٠,٧٠٤,٩٧٠	١٠٣,٤٨٠,٨٦٤	٢٤٧,٢٢٤,١٠٦
صافي النقد الناتج من / (المستخدم في) الأنشطة التمويلية					
٥٥,٧٣١,٠٧٩	١٦,٤٠٧,١٥٦	٣٩,٣٢٣,٩٢٣	١٧٦,١٨٠,٦٠٨	٧٥,٥٨٧,٤٧٦	١٠٠,٥٩٣,١٣٢
٩٣,١٣٤,٥٣٨	٤٥,٤١٢,٠٢٥	٤٧,٧٢٢,٥٠٣	١٤٨,٨٦٥,٦١٧	٦١,٨١٩,١٩١	٨٧,٠٤٦,٤٢٦
١٤٨,٨٦٥,٦١٧	٦١,٨١٩,١٩١	٨٧,٠٤٦,٤٢٦	٣٢٥,٠٤٦,٢٢٥	١٣٧,٤٠٦,٦٦٧	١٨٧,٦٣٩,٥٥٨
معلومات غير نقدية:					
(٢٥,٢٥٢,٥٨٩)	(١٦,٣٦٩,٥٣٨)	(٨,٨٨٣,٠٥١)	(١٥,٨٩٨,٩٠٤)	(١٠,٢٤٩,٤٣٣)	(٥,٦٤٩,٤٧١)
(٣,٢٨٧,٦٥١)	-	(٣,٢٨٧,٦٥١)	٢٣٠,٦٥٨	-	٢٣٠,٦٥٨
٢,٦٨١,١٦٩	١,٧٣٨,٠١٩	٩٤٣,١٥٠	١,٦٨٨,٠٥٠	١,٠٨٨,٢٢٣	٥٩٩,٨٢٧

* لم يتم تضمين هذه البنود في قائمة التدفقات النقدية.

٣.١ أرقام المقارنة

تم إعادة تصنيف بعض ارقام الفترة السابقة لتتوافق مع عرض الفترة الحالية .

٣.٢ الموافقة على القوائم المالية

تمت الموافقة على هذه القوائم المالية من قبل مجلس الإدارة بتاريخ ٨ شعبان ١٤٤٢ هـ (الموافق ٢١ مارس ٢٠٢١).